

แผนพัฒนาท้องถิ่น

(พ.ศ. ๒๕๖๖ - ๒๕๗๐)

องค์การบริหารส่วนตำบลท่ามะไฟหวาน

วิสัยทัศน์

ชุมชนน่าอยู่และเข้มแข็ง

ร่วมแรงพัฒนา

การศึกษาทั่วถึง

พึ่งพาเศรษฐกิจพอเพียง

เคียงคู่เกษตรปลอดภัย

ใส่ใจสิ่งแวดล้อม

พร้อมอนุรักษ์ประเพณี

เสริมสร้างวิถีการทองเที่ยวชุมชน



องค์การบริหารส่วนตำบลท่ามะไฟหวาน
หมู่ที่ ๔ ตำบลท่ามะไฟหวาน อำเภอแก่งคร้อ จังหวัดชัยภูมิ
โทรศัพท์/โทรสาร ๐๔๔๐๕๖๙๙๑



แผนพัฒนาท้องถิ่น (พ.ศ. ๒๕๖๖ – ๒๕๗๐)

ของ
องค์การบริหารส่วนตำบลท่ามะไฟหวาน

โดยองค์การบริหารส่วนตำบลท่ามะไฟหวาน
หมู่ที่ ๔ ตำบลท่ามะไฟหวาน อำเภอแก่งคร้อ จังหวัดชัยภูมิ ๓๖๑๕๐
โทรศัพท์/โทรสาร ๐๔๔-๐๕๖๙๙๑

คำนำ

เนื่องด้วยตามพระราชบัญญัติสภาตำบลและองค์การบริหารส่วนตำบล พ.ศ. ๒๕๓๗ แก้ไขเพิ่มเติมถึง ฉบับที่ ๖ พ.ศ. ๒๕๕๒ มาตรา ๔๖ พระราชบัญญัติกำหนดแผนและขั้นตอนการกระจายอำนาจให้แก่องค์กรปกครองส่วนท้องถิ่น พ.ศ. ๒๕๔๒ หมวด ๒ มาตรา ๑๖ (๑) ระเบียบกระทรวงมหาดไทย ว่าด้วยการจัดทำแผนพัฒนาขององค์กรปกครองส่วนท้องถิ่น พ.ศ. ๒๕๔๘ และที่แก้ไขเพิ่มเติมถึง (ฉบับที่ ๓) พ.ศ. ๒๕๖๑ ได้กำหนดให้องค์กรปกครองส่วนท้องถิ่นมีอำนาจและหน้าที่ในการจัดทำแผนพัฒนาท้องถิ่น เพื่อใช้เป็นกรอบในการจัดทำงบประมาณรายจ่ายประจำปี งบประมาณรายจ่ายเพิ่มเติม และงบประมาณจากเงินสะสมในช่วงของแผนนั้น

ดังนั้น เพื่อให้การดำเนินการให้เป็นไปตามกฎหมายดังกล่าว องค์การบริหารส่วนตำบลท่ามะไฟหวาน จึงต้องดำเนินการจัดทำแผนพัฒนาท้องถิ่น (พ.ศ. ๒๕๖๖ - ๒๕๗๐) ขึ้น เพื่อใช้เป็นแนวทางในการบริหารพัฒนาท้องถิ่นให้บรรลุตามวัตถุประสงค์และเป้าหมาย ก่อให้เกิดประโยชน์และสามารถตอบสนองความต้องการพัฒนาของประชาชนในเขตองค์การบริหารส่วนตำบลท่ามะไฟหวานได้ โดยได้ ดำเนินการตามขั้นตอน ดังนี้

๑. คณะกรรมการพัฒนาท้องถิ่น จัดประชุมประชาคมท้องถิ่น ส่วนราชการรัฐวิสาหกิจที่เกี่ยวข้อง เพื่อแจ้งแนวทางการพัฒนาท้องถิ่น รับทราบปัญหาความต้องการ ประเด็นการพัฒนา ประเด็นที่เกี่ยวข้อง และแนวทางปฏิบัติที่เหมาะสมกับสภาพพื้นที่เพื่อนำมากำหนดแนวทางการจัดทำแผนพัฒนาท้องถิ่น โดยให้นำข้อมูลพื้นฐานในการพัฒนาจากหน่วยงานต่างๆ และข้อมูลในแผนพัฒนาหมู่บ้าน หรือแผนชุมชนมาพิจารณา ประกอบการทบทวนแผนพัฒนาท้องถิ่น

๒. คณะกรรมการสนับสนุนการจัดทำร่างแผนพัฒนาท้องถิ่น รวบรวมแนวทางและข้อมูลนำมาวิเคราะห์เพื่อจัดทำร่างแผนพัฒนาท้องถิ่นแล้วเสนอคณะกรรมการพัฒนาท้องถิ่น

๓. คณะกรรมการพัฒนาท้องถิ่นพิจารณาร่างแผนพัฒนาท้องถิ่นเพื่อส่งเสนอแนะผู้บริหารท้องถิ่น

๔. กรณีองค์การบริหารส่วนตำบล ให้ผู้บริหารท้องถิ่นเสนอร่างแผนท้องถิ่นต่อสภาองค์การบริหารส่วนตำบล เพื่อให้ความเห็นชอบก่อนแล้วผู้บริหารท้องถิ่น จึงพิจารณาอนุมัติและประกาศใช้แผนพัฒนาท้องถิ่น (พ.ศ. ๒๕๖๖ - ๒๕๗๐)

บัดนี้ สภาองค์การบริหารส่วนตำบลท่ามะไฟหวาน ได้พิจารณาเห็นชอบร่างแผนพัฒนาท้องถิ่น (พ.ศ. ๒๕๖๖ - ๒๕๗๐) ขององค์การบริหารส่วนตำบล ในคราวประชุม สมัยสามัญ สมัยที่ ๑ ครั้งที่ ๒ เมื่อวันที่ ๒๘ กุมภาพันธ์ พ.ศ. ๒๕๖๕ ณ ห้องประชุมสภาองค์การบริหารส่วนตำบลท่ามะไฟหวาน นายกององค์การบริหารส่วนตำบลท่ามะไฟหวาน จึงอนุมัติแผนพัฒนาท้องถิ่นดังกล่าว และดำเนินการประกาศใช้ต่อไป

(ลงชื่อ) ผู้อนุมัติ

(นายบุญมา คงโพธิ์น้อย)

ตำแหน่ง นายกองค์การบริหารส่วนตำบลท่ามะไฟหวาน

วันที่ ๒๘ กุมภาพันธ์ พ.ศ. ๒๕๖๕

แผนพัฒนาท้องถิ่น (พ.ศ. ๒๕๖๖ - ๒๕๗๐)

โดยองค์การบริหารส่วนตำบลท่ามะไฟหวาน อำเภอแก้งคร้อ จังหวัดชัยภูมิ

สารบัญ

เรื่อง	หน้า
ส่วนที่ ๑ สภาพทั่วไปและข้อมูลพื้นฐาน	๑ - ๑๕
ส่วนที่ ๒ ยุทธศาสตร์การพัฒนากองครักษ์ปกครองส่วนท้องถิ่น	๑๖ - ๔๙
ส่วนที่ ๓ การนำแผนพัฒนาท้องถิ่นไปสู่การปฏิบัติ	
๑. บัญชีสรุปโครงการพัฒนา (แบบ ผ. ๐๑)	๕๐ - ๕๔
๒. รายละเอียดโครงการพัฒนา (แบบ ผ. ๐๒)	๕๕ - ๑๖๗
๓. รายละเอียดโครงการที่เกินศักยภาพ (แบบ ผ. ๐๒/๑)	๑๖๘ - ๑๗๕
๔. บัญชีครุภัณฑ์ (แบบ ผ. ๐๓)	๑๗๖ - ๑๗๗
ส่วนที่ ๔ การติดตามและประเมินผล	๑๗๘ - ๑๙๑
ภาคผนวก	



ส่วนที่ ๑

สภาพทั่วไปและข้อมูลพื้นฐาน

แผนพัฒนาท้องถิ่น

พ.ศ. ๒๕๖๖ – ๒๕๗๐

ขององค์การบริหารส่วนตำบลท่ามะไฟหวาน อำเภอแก้งคร้อ จังหวัดชัยภูมิ

ส่วนที่ ๑ สภาพทั่วไปและข้อมูลพื้นฐาน

๑.ด้านกายภาพ

๑.๑ ที่ตั้งของตำบล

ที่ทำการองค์การบริหารส่วนตำบลท่ามะไฟหวาน อยู่ทางทิศตะวันตกของที่ว่าการอำเภอแก้งคร้อ ตั้งอยู่เลขที่ ๒ หมู่ที่ ๔ ตำบลท่ามะไฟหวาน อำเภอแก้งคร้อ จังหวัดชัยภูมิ ห่างจากตัวอำเภอ ๒๗ กิโลเมตร และอยู่ห่างตัวจังหวัด ๖๗ กิโลเมตร

ตำบลท่ามะไฟหวาน เดิมเป็นเขตการปกครองตำบลหนองขาม ซึ่งก่อให้เกิดความยุ่งยากในการปกครอง เนื่องจากการคมนาคมยากลำบาก การติดต่อสื่อสารไม่สะดวก ด้วยเหตุผลดังนี้ จึงแยกตัวออกจากตำบลเดิมและมาก่อตั้งเป็นตำบลท่ามะไฟหวาน ในปี พ.ศ. ๒๕๒๙ โดยแบ่งการปกครองออกเป็น ๙ หมู่บ้าน ตั้งเพิ่มเป็น ๑๐ หมู่บ้าน ในปี พ.ศ. ๒๕๓๖ และตั้งเพิ่มเป็น ๑๑ หมู่บ้านในปี พ.ศ. ๒๕๔๐ ตำบลท่ามะไฟหวานมีเนื้อที่ประมาณ ๗๑.๑๑ ตารางกิโลเมตร หรือประมาณ ๔๔,๔๔๓ ไร่ มีอาณาเขตติดกับพื้นที่ต่าง ๆ ดังต่อไปนี้

ทิศเหนือ	ติดต่อกับ	ตำบลธาตุทอง	อำเภอภูเขียว
ทิศตะวันออก	ติดต่อกับ	ตำบลโคกสูง, ตำบลหนองขาม	อำเภอแก้งคร้อ
ทิศใต้	ติดต่อกับ	ตำบลเก่าย่ำดี	อำเภอแก้งคร้อ
ทิศตะวันตก	ติดต่อกับ	ตำบลท่าหินโงม, ตำบลซับสนีทอง	อำเภอเมือง

๑.๒ ลักษณะภูมิประเทศ

ตำบลท่ามะไฟหวาน มีสภาพพื้นที่ส่วนใหญ่เป็นพื้นที่ราบสูงและที่ราบลูกคลื่นลอนชัน โดยพื้นที่ตำบลมีความสูงจากระดับน้ำทะเลปานกลางเฉลี่ย ๖๐๐ เมตร และมีพื้นที่ป่าไม้ในเขตป่าสงวนแห่งชาติ

๑.๓ ลักษณะภูมิอากาศ

ลักษณะภูมิอากาศตำบลท่ามะไฟหวาน อำเภอแก้งคร้อ จังหวัดชัยภูมิ แบบทุ่งหญ้าสะวันนา เป็นภูมิอากาศแบบร้อนชื้นสลับแห้ง และมีปริมาณน้ำฝนปานกลาง มีทั้งหมด ๓ ฤดูกาล ได้แก่ ฤดูร้อน ฤดูฝน และฤดูหนาว

ฤดูร้อน ฤดูร้อนอยู่ในช่วงระหว่างเดือนกุมภาพันธ์และเดือนพฤษภาคม ทำให้ลักษณะอากาศค่อนข้างร้อนและแห้งแล้ง

ฤดูฝน ฤดูฝนอยู่ในช่วงระหว่างเดือนพฤษภาคมและเดือนตุลาคม ปริมาณน้ำฝนส่วนใหญ่จะเกิดขึ้นในช่วงเดือนสิงหาคมและกันยายน

ฤดูหนาว ฤดูหนาวอยู่ในช่วงเดือนตุลาคมถึงเดือนกุมภาพันธ์ ในช่วงตั้งแต่ต้นเดือนจนถึงปลายเดือนตุลาคมยังมีฝนตกอยู่ จากนั้นลมหนาว และความกดอากาศสูง จะเข้าครอบคลุมพื้นที่ อากาศจะค่อนข้างเย็นในช่วงเวลากลางคืน

๑.๔ ลักษณะของดิน

ดินมีลักษณะเป็นดินปนทราย ไม่สามารถอุ้มน้ำได้ ทำให้ขาดแคลนน้ำ

๑.๕ ลักษณะของแหล่งน้ำ

มีแหล่งน้ำธรรมชาติไหลผ่าน ได้แก่ลำปะทาว

แผนพัฒนาท้องถิ่น (พ.ศ. ๒๕๖๖ – ๒๕๗๐)

โดยองค์การบริหารส่วนตำบลท่ามะไฟหวาน อำเภอแก้งคร้อ จังหวัดชัยภูมิ

๑.๖ ลักษณะของไม้และป่าไม้

ตำบลท่ามะไฟหวานมีพื้นที่ป่าไม้ที่สำคัญได้แก่ ป่าเตรียมการสงวนภูไค้ง (ป่ามติ กรม. กำหนดให้เป็นป่าถาวรของธรรมชาติ) และ ป่าสงวนแห่งชาติภูแลนคา

๒.ด้านการเมือง/การปกครอง

๒.๑ เขตการปกครอง

ตำบลท่ามะไฟหวาน ประกอบด้วยหมู่บ้านจำนวน ๑๑ หมู่บ้าน อยู่ในเขตองค์การบริหารส่วนตำบลท่ามะไฟหวาน ทั้งหมด ๒,๓๙๘ หลังคาเรือน ได้แก่

หมู่ที่ ๑ บ้านท่ามะไฟหวาน	จำนวน ๓๒๖ หลังคาเรือน
หมู่ที่ ๒ บ้านทุ่งคำหลวง	จำนวน ๒๒๔ หลังคาเรือน
หมู่ที่ ๓ บ้านกุดโจ้ง	จำนวน ๒๑๗ หลังคาเรือน
หมู่ที่ ๔ บ้านยางคำ	จำนวน ๒๔๒ หลังคาเรือน
หมู่ที่ ๕ บ้านท่าทางเกวียน	จำนวน ๑๖๑ หลังคาเรือน
หมู่ที่ ๖ บ้านป่าขนุน	จำนวน ๑๓๙ หลังคาเรือน
หมู่ที่ ๗ บ้านท่าเวือ	จำนวน ๓๐๙ หลังคาเรือน
หมู่ที่ ๘ บ้านใหม่ไทยเจริญ	จำนวน ๑๘๔ หลังคาเรือน
หมู่ที่ ๙ บ้านวังเข้	จำนวน ๙๓ หลังคาเรือน
หมู่ที่ ๑๐ บ้านไทรทอง	จำนวน ๓๐๕ หลังคาเรือน
หมู่ที่ ๑๑ บ้านท่ามะไฟพัฒนา	จำนวน ๑๙๘ หลังคาเรือน

ข้อมูลเกี่ยวกับศักยภาพขององค์การบริหารส่วนตำบลท่ามะไฟหวาน คณะผู้บริหารองค์การบริหารส่วนตำบลท่ามะไฟหวาน

๑. นายบุญมา	คงโพธิ์น้อย	นายกองค์การบริหารส่วนตำบลท่ามะไฟหวาน
๒. นางสุกลัยา	สายคล่อง	รองนายกองค์การบริหารส่วนตำบลท่ามะไฟหวาน
๓. นายอภิสิน	สมอคำ	รองนายกองค์การบริหารส่วนตำบลท่ามะไฟหวาน
๔. นางรัชนิบูลย์	สีทอง	เลขานุการนายกองค์การบริหารส่วนตำบลท่ามะไฟหวาน

โครงสร้างคณะผู้บริหาร

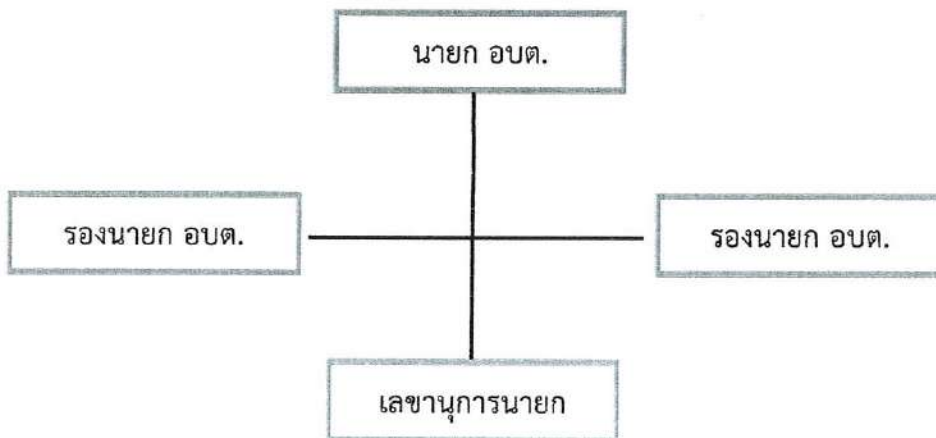

สมาชิกสภาองค์การบริหารส่วนตำบลท่ามะไฟหวาน		
๑. นายนิคม นามอินทร์	ประธานสภา อบต.ท่ามะไฟหวาน	
๒. นางจิตชนี ตรงธิ	รองประธานสภา อบต.ท่ามะไฟหวาน	
๓. นายสุทิน ขอนเต็ง	สมาชิกสภา อบต.ท่ามะไฟหวาน	หมู่ที่ ๑
๔. นางสาวจริญญา ใจเสมอ	สมาชิกสภา อบต.ท่ามะไฟหวาน	หมู่ที่ ๒
๕. นายสมร คิตุกก	สมาชิกสภา อบต.ท่ามะไฟหวาน	หมู่ที่ ๔
๖. นางจำลอง มะโนลัย	สมาชิกสภา อบต.ท่ามะไฟหวาน	หมู่ที่ ๕
๗. นายอาคม อ้าชัยภูมิ	สมาชิกสภา อบต.ท่ามะไฟหวาน	หมู่ที่ ๖
๘. นายอำนาจ พลวงษา	สมาชิกสภา อบต.ท่ามะไฟหวาน	หมู่ที่ ๗
๙. นางอำภร กล้าหาญ	สมาชิกสภา อบต.ท่ามะไฟหวาน	หมู่ที่ ๘
๑๐. นายสนั่น เขื้อหมอดู	สมาชิกสภา อบต.ท่ามะไฟหวาน	หมู่ที่ ๙
๑๑. นายสายทน ศรีทวน	สมาชิกสภา อบต.ท่ามะไฟหวาน	หมู่ที่ ๑๑

โครงสร้างการแบ่งส่วนราชการ (จำนวน ๕ สำนัก/กอง ๑ หน่วย)	
พนักงานส่วนท้องถิ่น	พนักงานจ้าง
๑. สำนักงานปลัด	
(๑) ปลัดองค์การบริหารส่วนตำบล	- พนักงานจ้างตามภารกิจ
(๒) รองปลัดองค์การบริหารส่วนตำบล	(๑) ผู้ช่วยนักทรัพยากรบุคคล
(๓) นักจัดการงานทั่วไป	(๒) ผู้ช่วยเจ้าพนักงานธุรการ
(๔) นักวิเคราะห์นโยบายและแผน	(๓) พนักงานขับรถยนต์
(๕) นักวิชาการสาธารณสุข	(๔) พนักงานขับรถดับเพลิง
(๖) เจ้าพนักงานธุรการ	(๕) พนักงานดับเพลิง
(๗) เจ้าพนักงานงานป้องกันและบรรเทาสาธารณภัย	(๖) ผู้ช่วยสัตวแพทย์
	(๗) ผู้ช่วยเจ้าพนักงานป้องกันฯ
	(๘) พนักงานขับรถยนต์ (กู้ชีพกู้ภัย)
	(๙) คนสวน
	- พนักงานจ้างทั่วไป
	(๑) คนงานทั่วไป
	(๒) พนักงานดับเพลิง
	(๓) ภารโรง
๒. กองคลัง	
(๑) ผู้อำนวยการกองคลัง	- พนักงานจ้างตามภารกิจ
(๒) นักวิชาการเงินและบัญชี	(๑) ผู้ช่วยเจ้าพนักงานจัดเก็บรายได้
(๓) นักวิชาการจัดเก็บรายได้	(๒) ผู้ช่วยเจ้าพนักงานพัสดุ
(๔) เจ้าพนักงานการเงินและบัญชี	(๓) ผู้ช่วยเจ้าพนักงานการเงินและบัญชี
(๕) เจ้าพนักงานพัสดุ	

๓. กองช่าง		
(๑) ผู้อำนวยการกองช่าง		- พนักงานจ้างตามภารกิจ
(๒) นายช่างโยธา		(๑) ผู้ช่วยนายช่างโยธา
(๓) นายช่างไฟฟ้า		- พนักงานจ้างทั่วไป
(๔) เจ้าพนักงานธุรการ		(๑) คนงานทั่วไป
พนักงานส่วนท้องถิ่น		พนักงานจ้าง
๔. กองการศึกษา		
(๑) ผู้อำนวยการกองการศึกษา		- พนักงานจ้างตามภารกิจ
(๒) ครู จำนวน ๕ ตำแหน่ง		(๑) ผู้ดูแลเด็ก จำนวน ๗ ตำแหน่ง
(๓) นักวิชาการศึกษา		
๕. กองสวัสดิการสังคม		
(๑) ผู้อำนวยการกองสวัสดิการสังคม		
(๒) นักพัฒนาชุมชน		
(๓) นักพัฒนาชุมชน (ลูกจ้างประจำ)		
๑. หน่วยตรวจสอบภายใน		
(๑) นักวิชาการตรวจสอบภายใน		
รวม	จำนวน ๒๗ คน	จำนวน ๒๔ คน

องค์การบริหารส่วนตำบลท่ามะไฟหวานแบ่งโครงสร้างการบริหารงานออกเป็น ๑ สำนัก กับอีก ๔ กอง ทั้งหมด ๕ ส่วนราชการ และ ๑ หน่วยตรวจสอบ พนักงานส่วนท้องถิ่น จำนวน ๒๖ คน ลูกจ้างประจำ จำนวน ๑ คน พนักงานจ้าง จำนวน ๒๔ คน รวมทั้งสิ้น ๕๑ คน โดยมีภารกิจการบริหารงานดังนี้

๑. สำนักงานปลัด

มีภาระหน้าที่เกี่ยวกับงานธุรการสารบรรณการจัดทำแผนพัฒนาตำบลการจัดทำร่างข้อบังคับการจัดทำทะเบียนคณะผู้บริหาร สมาชิก อบต. การดำเนินการตามนโยบายของรัฐบาล แผนพัฒนาเศรษฐกิจการให้คำปรึกษางานในหน้าที่และความรับผิดชอบการปกครอง บังคับบัญชา พนักงานส่วนตำบล และพนักงานจ้าง การบริหารงานบุคคลของ อบต. ทั้งหมด การดำเนินการ เกี่ยวกับการอนุญาตต่างๆ และปฏิบัติหน้าที่อื่นที่เกี่ยวข้อง แบ่งส่วนราชการภายใน ออกเป็น ๑๐ งาน คือ

๑.๑ งานบริหารทั่วไป

- งานสารบรรณ
- งานอำนวยความสะดวกและข้อมูลข่าวสาร
- งานบริหารงานบุคคล
- งานเลือกตั้ง
- งานวิชาการเกษตร

- งานกิจการสภา
- งานป้องกันและบรรเทาสาธารณภัย
- งานควบคุมและส่งเสริมการท่องเที่ยว
- งานอื่นที่ไม่อยู่ในความรับผิดชอบส่วนใด
- งานอื่นๆ ที่ได้รับมอบหมาย

๑.๒ งานนโยบายและแผน

- งานนโยบายและแผนพัฒนา
- งานวิชาการ
- งานสารสนเทศและระบบคอมพิวเตอร์
- งานงบประมาณ
- งานข้อบัญญัติ อบต.
- งานอื่นๆ ที่ได้รับมอบหมาย

๑.๓ งานกฎหมายและคดี

- งานกฎหมายและนิติกรรม
- งานการดำเนินการทางคดีและศาลปกครอง
- งานร้องเรียนร้องทุกข์และอุทธรณ์
- งานระเบียบการคลัง
- งานอื่นๆ ที่ได้รับมอบหมาย

แผนการสาธารณสุขและข้อบังคับตำบลการวาง แผนการสาธารณสุขและการประมวลผลและวิเคราะห์ ข้อมูลทางสถิติ ที่เกี่ยวข้องกัสาธารณสุขงานเฝ้าการระวังโรคการเผยแพร่ฝึกอบรมการให้สุขศึกษาการจัดทำงบประมาณ ตามแผนงานสาธารณสุขงานด้านสิ่งแวดล้อม ให้บริการสาธารณสุข การควบคุมการฆ่าสัตว์ จำหน่ายเนื้อสัตว์ และปฏิบัติ หน้าที่อื่นที่เกี่ยวข้อง คือ

๑.๔ งานอนามัยและสิ่งแวดล้อม

- งานสุขาภิบาลทั่วไป
- งานสุขาภิบาลโรงงาน
- งานสุขาภิบาลอาหารและสถานประกอบการ
- งานอาชีวอนามัย
- งานอื่นๆ ที่ได้รับมอบหมาย

๑.๕ งานส่งเสริมสุขภาพและสาธารณสุข

- งานอนามัยชุมชน
- งานสาธารณสุขมูลฐาน
- งานควบคุมมาตรฐานอาหารและน้ำ
- งานป้องกันยาเสพติด
- งานอื่นๆ ที่ได้รับมอบหมาย

๑.๖ งานรักษาความสะอาด

- งานควบคุมสิ่งปฏิกูล
- งานรักษาความสะอาดและขนถ่ายสิ่งปฏิกูล
- งานกำจัดมูลฝอยและน้ำเสีย
- งานอื่นๆ ที่ได้รับมอบหมาย

๑.๗ งานควบคุมและจัดการคุณภาพสิ่งแวดล้อม

- งานส่งเสริมและเผยแพร่
- งานควบคุมมลพิษ
- งานศึกษาและวิเคราะห์ผลกระทบต่อสิ่งแวดล้อม
- งานอื่นๆ ที่ได้รับมอบหมาย

๑.๘ งานควบคุมโรค

- งานการเฝ้าระวัง
- งานโรคติดต่อและสัตว์นำโรค
- งานโรคเอดส์
- งานอื่นๆ ที่ได้รับมอบหมาย

๑.๙ งานบริการสาธารณสุข

- งานรักษาและพยาบาลเบื้องต้น
- งานบริการด้านการแพทย์ฉุกเฉิน
- งานอื่นๆ ที่ได้รับมอบหมาย

๒. กองคลัง

มีภาระหน้าที่เกี่ยวกับการจัดทำบัญชีและทะเบียนรับ-จ่ายเงินทุกประเภทงานเกี่ยวกับการเงินการเบิกจ่ายเงินการเก็บรักษาเงิน การนำส่งเงิน การฝากเงิน การตรวจเงิน อบต. รวบรวมสถิติเงินได้ ประเภทต่างๆ การเบิกตัดปีการขยายเวลาเบิกจ่ายงบประมาณการหักภาษีและนำส่งเงินคงเหลือประจำวันการรับ และจ่ายขาดเงินสะสมของ อบต. การยืมเงินทรรองราชการ การจัดหาผลประโยชน์จากสิ่งก่อสร้างและทรัพย์สินของอบต. ตรวจสอบงานของจังหวัดและสำนักงานตรวจเงินแผ่นดินการเร่งรัดใบสำคัญและเงินยืมค้างชำระ การจัดเก็บ ภาษี การประเมินภาษี การเร่งรัดจัดเก็บรายได้ การพัฒนารายได้ การออกใบอนุญาตและค่าธรรมเนียมต่างๆ และปฏิบัติหน้าที่อื่นที่เกี่ยวข้อง แบ่งส่วนราชการภายในออกเป็น ๔ งาน คือ

๒.๑ งานการเงิน

- งานรับเงิน - เบิกจ่ายเงิน
- งานจัดทำฎีกาเบิกจ่ายเงิน
- งานเก็บรักษาเงิน
- งานอื่นๆ ที่ได้รับมอบหมาย

๒.๒ งานบัญชี

- งานการบัญชี
- งานทะเบียนคุมการเบิกจ่าย
- งานการเงินและงบทดลอง
- งานงบแสดงฐานะทางการเงิน
- งานอื่นๆ ที่ได้รับมอบหมาย

๒.๓ งานจัดเก็บรายได้

- งานภาษีอากร ค่าธรรมเนียมและค่าเช่า
- งานพัฒนารายได้
- งานควบคุมกิจการค้าและค่าปรับ
- งานทะเบียนควบคุมและเร่งรัดรายได้
- งานอื่นๆ ที่ได้รับมอบหมาย

๒.๔ งานทะเบียนทรัพย์สินและพัสดุ

- งานทะเบียนทรัพย์สินและแผนที่ภาษี
- งานพัสดุ
- งานทะเบียนเบิกจ่ายวัสดุครุภัณฑ์และยานพาหนะ
- งานอื่นๆ ที่ได้รับมอบหมาย

๓. กองช่าง

มีภาระหน้าที่เกี่ยวกับการสำรวจออกแบบและจัดทำโครงการ ใช้จ่ายเงินของ อบต.การอนุมัติ เพื่อดำเนินการตามโครงการที่ตั้งจ่ายจากเงินรายได้ของ อบต. งานบำรุงซ่อม และจัดทำทะเบียน สิ่งก่อสร้าง ที่อยู่ในความรับผิดชอบของ อบต.การให้คำแนะนำปรึกษา เกี่ยวกับการจัดทำโครงการ และการออกแบบ ก่อสร้าง แก่อบต. และหน่วยงานอื่นที่เกี่ยวข้อง งานควบคุมอาคาร การดูแล ควบคุม ปรึกษา ซ่อมแซม วัสดุครุภัณฑ์ และปฏิบัติหน้าที่อื่นที่เกี่ยวข้อง แบ่งส่วนราชการภายในออกเป็น ๔ งาน คือ

๓.๑ งานก่อสร้าง

- งานก่อสร้างและบูรณะถนน
- งานระบบข้อมูลและแผนที่เส้นทางคมนาคม
- งานบำรุงรักษาเครื่องจักรและยานพาหนะ
- งานอื่นๆ ที่ได้รับมอบหมาย

๓.๒ งานออกแบบและควบคุมอาคาร

- งานวิศวกรรม
- งานประเมินราคา
- งานควบคุมการก่อสร้างอาคาร
- งานบริการข้อมูลและหลักเกณฑ์
- งานออกแบบ
- งานอื่นๆ ที่ได้รับมอบหมาย

๓.๓ งานประสานสาธารณูปโภค

- งานประสานสาธารณูปโภคและกิจการประปา
- งานระบายน้ำ
- งานจัดตกแต่งสถานที่
- งานอื่นๆ ที่ได้รับมอบหมาย

๓.๔ งานผังเมือง

- งานสำรวจและแผนที่
- งานวางผังพัฒนาเมือง
- งานควบคุมทางผังเมือง
- งานจัดรูปที่ดินและฟื้นฟูเมือง
- งานอื่นๆ ที่ได้รับมอบหมาย

๔. กองการศึกษา ศาสนา และวัฒนธรรม

มีภาระหน้าที่เกี่ยวกับ การปฏิบัติงานทางการศึกษาเกี่ยวกับการวิเคราะห์วิจัยและพัฒนาหลักสูตร การแนะแนว การวัดผลประเมินผลการพัฒนาตำราเรียน การวางแผนการศึกษาของมาตรฐานสถานศึกษา การจัดบริการส่งเสริมการศึกษา การใช้เทคโนโลยีทางการศึกษา การเสนอแนะเกี่ยวกับการศึกษา ส่งเสริมการวิจัยการวางโครงการสำรวจเก็บรวบรวมข้อมูลสถิติการศึกษาเพื่อนำไปประกอบ การพิจารณา กำหนดนโยบาย แผนงานและแนวทางการปฏิบัติ ในการจัดการศึกษา การเผยแพร่การศึกษา และปฏิบัติหน้าที่อื่นที่เกี่ยวข้อง แบ่งส่วนราชการภายในออกเป็น ๔ งาน คือ

๔.๑ งานบริหารงานการศึกษา

- งานบริหารวิชาการ
- งานนิเทศการศึกษา
- งานเทคโนโลยีทางการศึกษา
- งานอื่นๆ ที่ได้รับมอบหมาย

๔.๒ งานส่งเสริมการศึกษา ศาสนา และวัฒนธรรม

- งานเครือข่ายทางการศึกษา
- งานกิจการศาสนา
- งานส่งเสริมประเพณี ศิลปะและวัฒนธรรม

๔.๓ งานกีฬาและนันทนาการ

- งานกิจการเด็กและเยาวชน
- งานกีฬาและนันทนาการ
- งานอื่นๆ ที่ได้รับมอบหมาย

๔.๔ งานศูนย์พัฒนาเด็กเล็ก

- งานจัดการศึกษา
- งานพลศึกษา
- งานทดสอบประเมินผลและตรวจวัดผลการเรียน
- งานบริการและบำรุงสถานศึกษา
- งานศูนย์พัฒนาเด็กเล็ก
- งานอื่นๆ ที่ได้รับมอบหมาย

๕. กองสวัสดิการสังคม

มีภาระหน้าที่เกี่ยวการงานสวัสดิการสังคม ซึ่งมีลักษณะงานที่ปฏิบัติเกี่ยวกับการสังคมสงเคราะห์ การส่งเสริมสวัสดิภาพเด็กและเยาวชนผู้สูงอายุ ผู้พิการ การพัฒนาชุมชน การจัดระเบียบชุมชนหนาแน่น และชุมชนแออัด การส่งเสริมกีฬา การจัดให้มีและ สนับสนุนกิจกรรมศูนย์เยาวชน การส่งเสริมงานประเพณีท้องถิ่น และกิจกรรมทางศาสนา งานห้องสมุด และ งานสวนสาธารณะ การให้คำปรึกษาแนะนำหรือตรวจสอบเกี่ยวกับงานสวัสดิการสังคม และปฏิบัติหน้าที่อื่นที่เกี่ยวข้อง มีทั้งหมด ๓ งาน ดังนี้

๕.๑ งานสังคมสงเคราะห์

- งานสังคมสงเคราะห์
- งานสงเคราะห์เด็ก สตรี คนชรา และผู้ด้อยโอกาส
- งานอื่นๆ ที่ได้รับมอบหมาย

๕.๒ งานสวัสดิการและพัฒนาชุมชน

- งานสวัสดิการและพัฒนาชุมชน
- งานสวัสดิภาพเด็กและเยาวชน
- งานอื่นๆ ที่ได้รับมอบหมาย

๕.๓ งานส่งเสริมอาชีพและพัฒนาสตรี

- งานส่งเสริมอาชีพ
- งานพัฒนาสตรี
- งานอื่นๆ ที่ได้รับมอบหมาย

๖. หน่วยตรวจสอบภายใน

๖.๑ งานตรวจสอบภายใน

การตรวจสอบภายใน เป็นการให้บริการข้อมูลแก่ฝ่ายบริหาร และเป็นหลักประกันขององค์กรในด้านการประเมินประสิทธิผลและประสิทธิภาพของระบบการควบคุมภายในที่เหมาะสม ทั้งในด้านการเงินและการบริหารงาน เพื่อส่งเสริมการปฏิบัติงานให้บรรลุวัตถุประสงค์และเป้าหมายขององค์กร โดยการเสนอรายงาน เกี่ยวกับกิจกรรมการเพิ่มมูลค่าขององค์กร รวมทั้งการเป็นผู้ให้คำปรึกษากับฝ่ายบริหาร ในการปรับปรุง ประสิทธิภาพการทำงานเพื่อเพิ่มประสิทธิผล และดูแลให้มีการใช้ทรัพยากรอย่างประหยัดและคุ้มค่าซึ่งการตรวจสอบภายในมีส่วนผลักดันความสำเร็จดังกล่าวดังนี้

๑. ส่งเสริมให้เกิดกระบวนการกำกับดูแลที่ดี (Good Governance) และความโปร่งใส ในการปฏิบัติงาน (Transparency) ป้องกันการประพฤติมิชอบหรือการทุจริต และเป็นการลดความเสี่ยงที่อาจเกิดขึ้นจนทำให้การดำเนินงานไม่บรรลุวัตถุประสงค์

๒. ส่งเสริมให้เกิดการบันทึกบัญชีและรายงานตามหน้าที่ความรับผิดชอบ (Accountability and Responsibility) ทำให้องค์กรได้ข้อมูลหรือรายงานตามหน้าที่ที่รับผิดชอบ และเป็นพื้นฐานของ หลักความโปร่งใส (Transparency) และความสามารถตรวจสอบได้ (Audittability)

๓. ส่งเสริมให้เกิดประสิทธิภาพและประสิทธิผลของการปฏิบัติงาน (Efficiency and Effectiveness of Performance) ขององค์กร เนื่องจากการตรวจสอบภายในเป็นการประเมิน วิเคราะห์ เปรียบเทียบข้อมูลทุกด้านในการปฏิบัติงาน จึงเป็นข้อมูลที่สำคัญที่ช่วยปรับปรุงระบบงานให้สะดวก รัดกุม ลดขั้นตอนที่ซ้ำซ้อนและให้เหมาะสมกับสถานการณ์ตลอดเวลา ช่วยลดเวลาและค่าใช้จ่าย เป็นสื่อกลางระหว่างผู้บริหารและผู้ปฏิบัติงานในการประสานและลดปัญหาความไม่เข้าใจในนโยบาย

๔. เป็นมาตรการถ่วงดุลแห่งอำนาจ (Check and Balance) ส่งเสริมให้เกิดการจัดสรร การใช้ทรัพยากรขององค์กรเป็นไปอย่างเหมาะสมตามลำดับความสำคัญ เพื่อให้ได้ผลงานที่เป็นประโยชน์สูงสุดต่อองค์กร

๕. ให้สัญญาณเตือนภัยล่วงหน้า (Warning Signals) ของการประพุดติมิชอบหรือการทุจริตในองค์กร ลดโอกาสความร้ายแรงและความเสี่ยงที่อาจเกิดขึ้น รวมทั้งเพื่อเพิ่มโอกาสของความสำเร็จของงาน

๒.๒ การเลือกตั้ง

การเลือกตั้งผู้บริหารและสมาชิกสภาองค์การบริหารส่วนตำบล ตามพระราชบัญญัติสภาตำบลและองค์การบริหารส่วนตำบล พ.ศ.๒๕๓๗ และที่แก้ไขเพิ่มเติมถึงปัจจุบัน และที่แก้ไขเพิ่มเติมถึงปัจจุบัน มีจำนวน ๑๑ หมู่บ้าน หากมีการเลือกตั้งในครั้งหน้า จะมีผู้บริหารท้องถิ่น(นายกองค์การบริหารส่วนตำบล) จำนวน ๑ คน จะมีการเลือกตั้งสมาชิกสภาองค์การบริหารส่วนตำบล หมู่บ้านละ ๑ คน ๑๑ หมู่บ้าน รวมเป็น ๑๑ คน

๓. ประชากร

๓.๑ ข้อมูลเกี่ยวกับจำนวนประชากร

ประชากรทั้งสิ้น ๖,๖๖๐ คน แยกเป็นชาย ๓,๓๖๑ คน หญิง ๓,๒๙๙ คน มีความหนาแน่นเฉลี่ย ๙๐.๙๕ คน / ตารางกิโลเมตร (ข้อมูล ณ เดือนมกราคม พ.ศ. ๒๕๖๕ สำนักบริหารการทะเบียน กรมการปกครอง กระทรวงมหาดไทย)

ที่	ชื่อหมู่บ้าน	ชาย	หญิง	รวม	ครัวเรือน
๑	บ้านท่ามะไฟหวาน	๔๓๕	๔๓๒	๘๖๗	๓๒๖
๒	บ้านทุ่งคำหลวง	๒๗๘	๒๔๙	๕๒๗	๒๒๔
๓	บ้านกุดไฉ้	๓๓๘	๓๔๖	๖๘๔	๒๑๗
๔	บ้านยางคำ	๓๔๘	๓๕๙	๗๐๗	๒๔๒
๕	บ้านท่าทางเกวียน	๒๒๑	๒๑๕	๔๓๖	๑๖๑
๖	บ้านป่าขนุน	๒๓๗	๒๕๘	๔๙๕	๑๓๙
๗	บ้านท่าเว่อ	๓๐๓	๒๗๕	๕๗๘	๓๐๙
๘	บ้านใหม่ไทยเจริญ	๓๓๓	๓๐๔	๖๓๗	๑๘๔
๙	บ้านวังเข้	๑๒๓	๑๑๙	๒๔๒	๙๓
๑๐	บ้านไทรทอง	๔๒๓	๔๔๑	๘๖๔	๓๐๕
๑๑	บ้านท่ามะไฟพัฒนา	๓๒๒	๓๐๑	๖๒๓	๑๙๘
	รวม	๓,๓๖๑	๓,๒๙๙	๖,๖๖๐	๒,๓๙๘

แผนพัฒนาท้องถิ่น (พ.ศ. ๒๕๖๖ - ๒๕๗๐)

โดยองค์การบริหารส่วนตำบลท่ามะไฟหวาน อำเภอแก้งคร้อ จังหวัดชัยภูมิ

๓.๒ ช่วงอายุและจำนวนประชากร

แยกช่วงตามอายุ	ชาย	หญิง	หมายเหตุ
จำนวนประชากรเยาวชน	๗๔๖ คน	๗๘๘ คน	อายุต่ำกว่า ๑๘ ปี
จำนวนประชากร	๒,๑๖๖ คน	๒,๒๑๑ คน	อายุ ๑๘-๖๐ ปี
จำนวนประชากรผู้สูงอายุ	๔๑๖ คน	๓๗๕ คน	อายุมากกว่า ๖๐ ปี
รวม	๓,๓๒๘ คน	๓,๓๗๔ คน	รวมทั้งสิ้น ๖,๗๐๒ คน

๔. สภาพทางสังคม

๔.๑ การศึกษา

จำนวนนักเรียนสังกัด สพฐ. ในเขตตำบลท่ามะไฟหวาน

ที่	ชื่อโรงเรียน	จำนวนนักเรียน							
		อนุบาล (คน)	ป.๑ (คน)	ป.๒ (คน)	ป.๓ (คน)	ป.๔ (คน)	ป.๕ (คน)	ป.๖ (คน)	รวมทั้งสิ้น (คน)
๑	บ้านทุ่งคำหลวง	๙	๒	๒	๒	๓	๕	๗	๓๐
๒	บ้านยางคำ	๑๘	๔	๕	๗	๔	๑๐	๖	๕๔
๓	บ้านท่ามะไฟหวาน	๖๒	๑๙	๒๓	๓๐	๒๕	๑๙	๓๐	๒๐๘
๔	บ้านกุดโจ่งดงสวรรค์	๖๓	๓๐	๒๗	๓๑	๒๓	๓๑	๓๖	๒๔๑
๕	บ้านท่าทางเกวียน	๑๐	๓	๒	๒	๘	๒	๕	๓๒
	รวม	๑๖๒	๕๘	๕๙	๗๒	๖๓	๖๗	๘๔	๕๖๕

ที่มา : อบต.ท่ามะไฟหวาน (ข้อมูลนักเรียน ณ เดือน มกราคม ๒๕๖๕)

จำนวนเด็กศูนย์พัฒนาเด็กเล็กในเขตตำบลท่ามะไฟหวาน

ที่	ศูนย์พัฒนาเด็กเล็ก	จำนวนเด็ก ก่อนวัยเรียน (คน)
๑	ศูนย์พัฒนาเด็กเล็กวัดกุเขาทอง	๔๖
๒	ศูนย์พัฒนาเด็กเล็กบ้านกุดโจ่ง	๒๔
	รวม	๗๐

ที่มา : อบต.ท่ามะไฟหวาน (ข้อมูลนักเรียน ณ เดือน มกราคม ๒๕๖๕)

๔.๒ สาธารณสุข

-โรงพยาบาลส่งเสริมสุขภาพตำบล

๑ แห่ง

-ศูนย์สาธารณสุขมูลฐานชุมชน

๑๑ แห่ง

แผนพัฒนาท้องถิ่น (พ.ศ. ๒๕๖๖ - ๒๕๗๐)

โดยองค์การบริหารส่วนตำบลท่ามะไฟหวาน อำเภอแก่งคร้อ จังหวัดชัยภูมิ

๔.๓ การสังคมสงเคราะห์

จำนวนผู้สูงอายุที่ได้รับเบี้ยยังชีพ

ที่	ชื่อหมู่บ้าน	จำนวนผู้สูงอายุที่ได้รับเบี้ยยังชีพ (คน)				
		ช่วงอายุ ๖๐-๖๙	ช่วงอายุ ๗๐-๗๙	ช่วงอายุ ๘๐-๘๙	ช่วงอายุ ๙๐ ปีขึ้นไป	รวม
๑	บ้านท่ามะไฟหวาน	๘๐	๓๕	๒๐	๕	๑๔๐
๒	บ้านทุ่งคำหลวง	๔๗	๒๘	๔	-	๗๙
๓	บ้านกุดโจ่ง	๓๒	๑๙	๗	-	๖๔
๔	บ้านยางคำ	๕๐	๓๐	๑๕	๒	๙๗
๕	บ้านท่าทางเกวียน	๔๒	๙	๗	-	๕๘
๖	บ้านป่าขนุน	๑๖	๑๖	๗	-	๓๙
๗	บ้านท่าเว่อ	๓๙	๑๕	๔	-	๕๘
๘	บ้านใหม่ไทยเจริญ	๔๖	๑๕	๘	๒	๗๑
๙	บ้านวังเข้	๑๗	๙	๔	-	๓๐
๑๐	บ้านไทรทอง	๗๑	๓๕	๑๒	-	๑๑๘
๑๑	บ้านท่ามะไฟพัฒนา	๖๕	๑๘	๘	๒	๙๓
	รวม	๕๑๑	๒๒๙	๙๖	๑๑	๘๕๗

จำนวนผู้พิการ และผู้ป่วยเอดส์ ที่ได้รับเบี้ยยังชีพ

ที่	ชื่อหมู่บ้าน	จำนวนผู้พิการ ที่ได้รับเบี้ยยังชีพ(คน)	จำนวนผู้ป่วยเอดส์ ที่ได้รับเบี้ยยังชีพ(คน)
๑	บ้านท่ามะไฟหวาน	๔๐	๒
๒	บ้านทุ่งคำหลวง	๒๘	-
๓	บ้านกุดโจ่ง	๓๐	๓
๔	บ้านยางคำ	๒๖	๑
๕	บ้านท่าทางเกวียน	๑๗	-
๖	บ้านป่าขนุน	๑๔	-
๗	บ้านท่าเว่อ	๒๑	-
๘	บ้านใหม่ไทยเจริญ	๑๗	-
๙	บ้านวังเข้	๖	-
๑๐	บ้านไทรทอง	๓๓	๗
๑๑	บ้านท่ามะไฟพัฒนา	๓๑	-
	รวม	๒๖๓	๑๓

ที่มา : อบต.ท่ามะไฟหวาน (ข้อมูล ณ เดือน มกราคม ๒๕๖๕)

๕. ระบบบริการพื้นฐาน

๕.๑ การคมนาคมขนส่ง

มีถนนทางหลวงแผ่นดิน หมายเลข ๒๓๕๓ สายบ้านท่ามะไฟหวาน อำเภอแก้งคร้อ สายหลัก ๑ สาย และยังมีสายย่อยๆในพื้นที่อีกหลายสาย ดังนี้

หมู่ที่	จำนวนสายทางรวม (สาย)	ถนนลาดยาง (สาย)	ถนนคอนกรีต เสริมเหล็ก(สาย)	ถนนลูกรัง (สาย)	ทางล้าลอง (สาย)
๑	๑๗	๑	๑๕	๑	-
๒	๑๓	-	๘	๕	-
๓	๑๒	-	๘	๔	-
๔	๘	-	๕	๓	-
๕	๑๒	-	๑๐	๒	-
๖	๘	-	๖	๒	-
๗	๘	-	๕	๓	-
๘	๑๑	-	๗	๔	-
๙	๖	-	๔	๒	-
๑๐	๑๐	-	๖	๔	-
๑๑	๑๐	-	๘	๒	-
ถนนเชื่อมระหว่างตำบล		๑	-	-	-
ถนนในความรับผิดชอบของ หน่วยงานอื่น		๒	-	-	-

๕.๒ การไฟฟ้า

ระบบไฟฟ้าครบทุกหมู่บ้าน ประชากรที่มีไฟฟ้าใช้ ประมาณ ๙๕ %

๕.๓ การประปา

- ประปามาตรฐาน จำนวน ๕ แห่ง
- ประปาหมู่บ้าน จำนวน ๑๘ แห่ง

๕.๔ โทรศัพท์

-ปัจจุบันทุกหมู่บ้านใช้โทรศัพท์เคลื่อนที่เป็นส่วนใหญ่

๕.๕ ไปรษณีย์หรือการสื่อสารหรือการขนส่ง และวัสดุ ครุภัณฑ์

-ที่ทำการไปรษณีย์ที่ใกล้ที่สุด ได้แก่ ที่ทำการไปรษณีย์แก้งคร้อ อำเภอแก้งคร้อ จังหวัดชัยภูมิ ห่างจากตำบลท่ามะไฟหวาน ๒๕ กิโลเมตร และมีศูนย์บริการไปรษณีย์ระดับตำบล ๑ แห่ง

๖. ระบบเศรษฐกิจ

๖.๑ การเกษตร

ประชากรในตำบลท่ามะไฟหวานส่วนใหญ่ประกอบอาชีพด้านการเกษตร เช่น การทำไร่มันสำปะหลัง ทำสวนยางพารา สวนปาล์มและรับจ้าง

๖.๒ การท่องเที่ยว

วัดป่าสุคะโต ตั้งอยู่บริเวณบ้านใหม่ไทยเจริญ หมู่ที่ ๘ ตำบลท่ามะไฟหวาน ห่างจากที่ว่าการอำเภอขึ้นไปบนเขาประมาณ ๓๕ กิโลเมตร ตั้งขึ้นเมื่อพ.ศ.๒๕๑๙ เป็นวัดที่คงสภาพธรรมชาติของป่าไม้สมบูรณ์ เหมาะที่จะปฏิบัติธรรมและศึกษาธรรมชาติอย่างแท้จริง

๖.๖ อุตสาหกรรม

มีโรงสีข้าว ๙ แห่ง

๖.๗ การพาณิชย์และกลุ่มอาชีพ

ปั้มน้ำมัน ๓ แห่ง

ปั้มหลด ๕ แห่ง

ตลาดนัด ๓ แห่ง

ตลาดนัดชุมชน หมู่ที่ ๑ ตลาดนัดชุมชน หมู่ที่ ๑๐ และตลาดนัดชุมชน หมู่ที่ ๑๑
ร้านค้าต่างๆ ๙๔ แห่ง

กลุ่มอาชีพ ๓๗ กลุ่ม

กลุ่มออมทรัพย์ ๑๑ กลุ่ม

๖.๘ แรงงาน

มีแรงงานภาคการเกษตรเฉลี่ย ๒ คนต่อครัวเรือน

๗. เศรษฐกิจพอเพียงท้องถิ่น (ด้านการเกษตรและแหล่งน้ำ)

๗.๑ ข้อมูลพื้นฐานของหมู่บ้านหรือชุมชน

ตำบลท่ามะไฟหวาน แบ่งพื้นที่เป็น ๑๑ หมู่บ้าน

๗.๒ ข้อมูลด้านการเกษตร

ประชากรในเขตพื้นที่องค์การบริหารส่วนตำบลท่ามะไฟหวาน ส่วนใหญ่ประกอบอาชีพเกษตรกรรม เช่น ทำไร่มันสำปะหลัง ไร่ข้าวโพด ยางพารา ปลูกข้าว ปลูกอ้อย เลี้ยงสัตว์ ทำการประมงน้ำจืด และค้าขาย โดยจำแนกการประกอบอาชีพ ดังนี้

- เกษตรกรรม ร้อยละ ๘๓
- ค้าขาย ร้อยละ ๕
- รับราชการ ร้อยละ ๒
- รับจ้างทั่วไป ร้อยละ ๑๐

๗.๓ ข้อมูลด้านแหล่งน้ำทางการเกษตร

ลำห้วย ลำปะทาวเป็น ลำห้วยที่ไหลผ่านทุกหมู่บ้านในพื้นที่ จนไหลลงเขื่อนลำปะทาว โดยประชากรใช้แหล่งน้ำจากลำห้วยปะทาว และเขื่อนลำปะทาว เป็นแหล่งน้ำที่ใช้ในการเกษตร

๗.๔ ข้อมูลด้านแหล่งน้ำกิน น้ำใช้ (หรือน้ำเพื่อการอุปโภค บริโภค)

ทุกหมู่บ้านมีระบบน้ำประปาหมู่บ้าน แต่ประสบปัญหาขาดแคลนน้ำดิบในช่วงฤดูแล้ง

๘. ศาสนา ประเพณี วัฒนธรรม

๘.๑ การนับถือศาสนา

ประชากรในเขตตำบลท่ามะไฟหวาน ๙๙.๙๘ % นับถือศาสนาพุทธ นอกนั้นนับถือศาสนาอื่น
วัดที่มีชื่อเสียงของตำบลท่ามะไฟหวาน

- วัดป่าสุคะโต อยู่พื้นที่บ้านใหม่ไทยเจริญ หมู่ที่ ๘
- วัดภูเขาทอง อยู่พื้นที่บ้านท่ามะไฟหวาน หมู่ที่ ๑

๘.๒ ประเพณีและงานประจำปี

- | | |
|----------------------|----------------------------------|
| - งานบุญพเวส | เดือนกุมภาพันธ์ – มีนาคมของทุกปี |
| - งานวันสงกรานต์ | เดือนเมษายน ของทุกปี |
| - งานบุญบั้งไฟ | เดือนเมษายน – มิถุนายนของทุกปี |
| - งานบุญบักไฟหวาน | เดือนพฤษภาคม ของทุกปี |
| - งานวันออกพรรษา | เดือนตุลาคม |
| - งานประเพณีลอยกระทง | เดือนพฤศจิกายน |

๙. ทรัพยากรธรรมชาติและสิ่งแวดล้อม

๙.๑ น้ำ

แหล่งน้ำธรรมชาติ ได้แก่ ห้วยน้อย ห้วยลำเต่า ห้วยชัน ห้วยต้อน ห้วยรวก ห้วยปะทาว
แหล่งน้ำที่สร้างขึ้น

- อ่างเก็บน้ำลำปะทาวตอนบน
- ประปามาตรฐาน ประปาหมู่บ้าน บ่อบาดาล และบ่อน้ำตื้น

๙.๒ ป่าไม้

ตำบลท่ามะไฟหวานมีพื้นที่ป่าไม้ในเขตป่าสงวนแห่งชาติ ดังนี้

- เขตพื้นที่ป่าเพื่อการอนุรักษ์ มีเนื้อที่ประมาณ ๑๙,๔๐๖ ไร่ หรือร้อยละ ๖๕.๙๐ ของพื้นที่ตำบล ซึ่งอยู่ในพื้นที่ป่าภูแลนคาด้านทิศเหนือ
 - เขตป่าไม้เศรษฐกิจ มีเนื้อที่ประมาณ ๗,๙๘๗ ไร่ หรือร้อยละ ๒๗.๑๓ ของเนื้อที่ตำบล โดยเป็นพื้นที่เขตปฏิรูปที่ดินเพื่อเกษตรกรรม ๖,๔๘๙ ไร่ หรือร้อยละ ๒๒.๐๔ ของเนื้อที่ตำบล
- นอกจากนี้ยังมีพื้นที่ในเขตสวนป่าเกษตรสมบูรณ์ และภูแลนคาประมาณ ๓,๑๘๕ ไร่ หรือร้อยละ ๑๐.๘๒ ของเนื้อที่ตำบล ซึ่งสวนป่าดังกล่าวซ้อนทับอยู่กับพื้นที่ป่าเพื่อการอนุรักษ์และเขตป่าไม้เศรษฐกิจ



ส่วนที่ ๒

ยุทธศาสตร์การพัฒนา
องค์กรปกครองส่วนท้องถิ่น

ส่วนที่ ๒

ยุทธศาสตร์การพัฒนาศักยภาพขององค์กรปกครองส่วนท้องถิ่น

๑. ความสัมพันธ์ระหว่างแผนพัฒนาระดับมหภาค

๑.๑ แผนยุทธศาสตร์ชาติ ๒๐ ปี (พ.ศ. ๒๕๖๐ - ๒๕๗๙)

โดยที่รัฐธรรมนูญแห่งราชอาณาจักรไทย มาตรา ๖๕ กำหนดให้รัฐพึงจัดให้มียุทธศาสตร์ชาติเป็นเป้าหมายการพัฒนาประเทศอย่างยั่งยืน ตามหลักธรรมาภิบาลเพื่อใช้เป็นกรอบในการจัดทำแผนต่างๆให้สอดคล้องและบูรณาการกันเพื่อให้เกิดเป็นพลังผลักดันร่วมกันไปสู่เป้าหมายดังกล่าว โดยให้เป็นไปตามที่กำหนดในกฎหมายว่าด้วยการจัดทำยุทธศาสตร์ชาติ และต่อมาได้มีการตราพระราชบัญญัติการจัดทำยุทธศาสตร์ชาติ พ.ศ. ๒๕๖๐ มีผลบังคับใช้เมื่อวันที่ ๑ สิงหาคม ๒๕๖๐ โดยกำหนดให้มีการแต่งตั้งคณะกรรมการยุทธศาสตร์ชาติ เพื่อรับผิดชอบในการจัดทำร่างยุทธศาสตร์ชาติ กำหนดวิธีการการมีส่วนร่วมของประชาชนในการจัดทำร่างยุทธศาสตร์ชาติ ในการติดตาม การตรวจสอบ และการประเมินผล รวมทั้งกำหนดมาตรการส่งเสริมและสนับสนุนให้ประชาชนทุกภาคส่วนดำเนินการให้สอดคล้องกับยุทธศาสตร์ชาติ

เพื่อให้เป็นไปตามที่กำหนดในพระราชบัญญัติการจัดทำ ยุทธศาสตร์ชาติ พ.ศ. ๒๕๖๐ คณะกรรมการยุทธศาสตร์ชาติได้แต่งตั้งคณะกรรมการจัดทำยุทธศาสตร์ชาติด้านต่างๆ รวม ๖ คณะอันประกอบด้วย คณะกรรมการจัดทำยุทธศาสตร์ชาติด้านความมั่นคง คณะกรรมการจัดทำยุทธศาสตร์ชาติด้านการสร้างความสามารถในการแข่งขัน คณะกรรมการจัดทำยุทธศาสตร์ชาติด้านการพัฒนาและเสริมสร้างศักยภาพทรัพยากรมนุษย์ คณะกรรมการจัดทำยุทธศาสตร์ชาติด้านการสร้างโอกาสและความเสมอภาคทางสังคม คณะกรรมการจัดทำยุทธศาสตร์ชาติด้านการสร้างการเติบโตบนคุณภาพชีวิตที่เป็นมิตรต่อสิ่งแวดล้อม และคณะกรรมการจัดทำยุทธศาสตร์ชาติด้านการปรับสมดุลและพัฒนาระบบการบริหารจัดการภาครัฐ เพื่อรับผิดชอบในการดำเนินการจัดทำร่างยุทธศาสตร์ชาติให้เป็นไปตามหลักเกณฑ์ วิธีการ และเงื่อนไขที่กำหนด ตลอดจนได้จัดให้มีการรับฟังความคิดเห็นของประชาชนและหน่วยงานของรัฐที่เกี่ยวข้องอย่างกว้างขวางเพื่อประกอบการพิจารณาจัดทำร่างยุทธศาสตร์ชาติตามที่กฎหมายกำหนดแล้ว

ยุทธศาสตร์ชาติ ๒๐ ปี (พ.ศ. ๒๕๖๑-๒๕๘๐) เป็นยุทธศาสตร์ชาติฉบับแรกของประเทศไทยตามรัฐธรรมนูญแห่งราชอาณาจักรไทย ซึ่งจะต้องนำไปสู่การปฏิบัติเพื่อให้ประเทศไทยบรรลุวิสัยทัศน์ “ประเทศไทยมีความมั่นคง มั่งคั่ง ยั่งยืน เป็นประเทศพัฒนาแล้ว ด้วยการพัฒนาตามหลักปรัชญาของเศรษฐกิจพอเพียง” ภายในช่วงเวลาดังกล่าว เพื่อความสุขของคนไทยทุกคน

สถานการณ์ แนวโน้ม วิสัยทัศน์ และเป้าหมายในการพัฒนาประเทศ

๑. บทนำ

การพัฒนาประเทศไทยนับตั้งแต่แผนพัฒนาเศรษฐกิจและสังคมแห่งชาติ ฉบับที่ ๑ เป็นต้นมาได้ส่งผลให้ประเทศมีการพัฒนาในทุกมิติ ทั้งในด้านเศรษฐกิจที่ประเทศไทยได้รับการยกระดับเป็นประเทศในกลุ่มบนของกลุ่มประเทศระดับรายได้ปานกลาง ในด้านสังคมที่มีการพัฒนาคุณภาพชีวิตของประชาชนส่งผลให้ประเทศไทยหลุดพ้นจากการเป็นประเทศยากจน และในด้านสิ่งแวดล้อมที่ประเทศไทยมีข้อได้เปรียบในความหลากหลายเชิงนิเวศ อย่างไรก็ตาม ประเทศไทยยังมีความท้าทายต่อการพัฒนาที่สำคัญ อาทิ อัตราการขยายตัวของเศรษฐกิจในปี ๒๕๖๐ ที่ร้อยละ ๓.๙ ถือว่าอยู่ในระดับต่ำกว่าศักยภาพ เมื่อ

เทียบกับร้อยละ ๖.๐ ต่อปีในช่วงเวลาเกือบ ๖ ทศวรรษที่ผ่านมา โดยมีสาเหตุหลักจากการชะลอตัวของการลงทุนภายในประเทศและสถานการณ์เศรษฐกิจโลกที่ยังไม่ฟื้นตัวได้เต็มที่ โครงสร้างเศรษฐกิจไทยที่ยังไม่สามารถขับเคลื่อนด้วยนวัตกรรมได้อย่างเต็มประสิทธิภาพภาคบริการและภาคเกษตรมีผลิตภาพการผลิตในระดับต่ำ ขาดการนำเทคโนโลยีเข้ามาเพิ่มประสิทธิภาพในการผลิต ประกอบกับแรงงานไทยยังมีปัญหาเรื่องคุณภาพและสมรรถนะที่ไม่สอดคล้องกับความต้องการในการขับเคลื่อนการพัฒนาของประเทศ

นอกจากนั้น ศักยภาพและคุณภาพของประชากรไทยทุกช่วงวัยยังคงเป็นปัจจัยท้าทายสำคัญต่อการพัฒนาประเทศ แม้ว่าการเข้าถึงระบบบริการสาธารณสุข การศึกษา บริการสาธารณสุข โครงสร้างพื้นฐานต่างๆ และการคุ้มครองทางสังคมอื่น ๆ ของคนไทยมีความครอบคลุมเพิ่มมากขึ้น แต่ยังคงมีปัญหาเรื่องคุณภาพการให้บริการที่มีมาตรฐานแตกต่างกันระหว่างพื้นที่ ซึ่งเป็นหนึ่งในสาเหตุหลักที่ทำให้ประเทศไทยยังคงมีปัญหาความเหลื่อมล้ำในหลายมิติ ขณะที่ปัญหาด้านความยากจนยังคงเป็นประเด็นท้าทายในการยกระดับการพัฒนาประเทศให้ประชาชนมีรายได้สูงขึ้นและแก้ปัญหาความเหลื่อมล้ำอย่างยั่งยืน ขณะเดียวกันการวางกลยุทธ์ระยะยาวในการฟื้นฟู การใช้ และการรักษาทรัพยากรอย่างบูรณาการเพื่อการพัฒนาประเทศที่ผ่านมายังขาดความชัดเจน ส่งผลให้ทรัพยากรธรรมชาติและสิ่งแวดล้อมของประเทศยังมีปัญหาการใช้อย่างสิ้นเปลืองและเสื่อมโทรมลงอย่างรวดเร็ว

ทั้งนี้ ปัญหาดังกล่าวข้างต้นมีสาเหตุส่วนหนึ่งมาจากประสิทธิภาพการบริหารจัดการภาครัฐ การพัฒนาประเทศขาดความต่อเนื่องและความยืดหยุ่นในการตอบสนองต่อความต้องการและปัญหาของประชาชน ขณะที่ความมั่นคงภายในประเทศยังมีหลายประเด็นที่ต้องเสริมสร้างให้เกิดความเข้มแข็ง ลดความขัดแย้งทางความคิดและอุดมการณ์ที่มีรากฐานมาจากความเหลื่อมล้ำ ความไม่เสมอภาค การขาดความเชื่อมั่นในกระบวนการยุติธรรม และปัญหาการขาดเสถียรภาพทางการเมืองตลอดจนส่งเสริมคนในชาติให้ยึดมั่นสถาบันหลักเป็นศูนย์รวมจิตใจให้เกิดความรักและความสามัคคี

ในขณะเดียวกัน การเปลี่ยนแปลงโครงสร้างประชากรที่มีสัดส่วนประชากรวัยแรงงานและวัยเด็กที่ลดลงและประชากรสูงอายุที่เพิ่มขึ้นอย่างต่อเนื่อง จะเป็นปัจจัยเสี่ยงสำคัญที่จะทำให้การพัฒนาประเทศในมิติต่าง ๆ มีความท้าทายมากขึ้น ทั้งในส่วนของเสถียรภาพทางการเงินการคลังของประเทศในการจัดสวัสดิการเพื่อดูแลผู้สูงอายุที่เพิ่มสูงขึ้น การลงทุนและการออม การเจริญเติบโตทางเศรษฐกิจของประเทศ ความมั่นคงทางสังคม การบริหารจัดการทรัพยากรธรรมชาติอย่างยั่งยืนซึ่งจะเป็นประเด็นท้าทายต่อการขับเคลื่อนประเทศไปสู่การเป็นประเทศพัฒนาแล้ว

๒. ปัจจัยและแนวโน้มที่คาดว่าจะส่งผลต่อการพัฒนาประเทศ

แม้ว่าประเทศไทยจะมีตำแหน่งที่ตั้งที่สามารถเป็นศูนย์กลางในการเชื่อมโยงในภูมิภาค และเป็นประตูสู่เอเชีย แต่การที่มีอาณาเขตติดกับประเทศเพื่อนบ้านหลายประเทศ ทำให้ปัญหาด้านเขตแดนกับประเทศเพื่อนบ้านยังคงเป็นความท้าทายด้านความมั่นคงในอนาคต นอกจากนี้ ประเทศไทยยังคงต้องให้ความสำคัญกับปัญหาด้านความมั่นคงอื่น ๆ ที่มีความซับซ้อน ละเอียดอ่อน และมีความเชื่อมโยงกันหลายมิติ ที่อาจเป็นประเด็นท้าทายต่อการสร้างบรรยากาศความไว้วางใจระหว่างรัฐกับประชาชนและระหว่างประชาชนกับประชาชน ซึ่งรวมถึงการสร้างสามัคคีของคนในชาติที่จะนำไปสู่การแก้ปัญหาความขัดแย้งระหว่างกลุ่มประชากรไทยที่มีแนวคิดและความเชื่อที่แตกต่างกันอย่างยั่งยืน นอกจากนี้ การขยายอิทธิพลและการเพิ่มบทบาทของประเทศมหาอำนาจ ที่อาจก่อให้เกิดการเปลี่ยนแปลงไปสู่ระบบหลายขั้วอำนาจ หรือเกิดการย้ายขั้วอำนาจทางเศรษฐกิจ ซึ่งอาจส่งผลกระทบต่อเสถียรภาพทางเศรษฐกิจของประเทศในอนาคต ขณะที่องค์กรที่ไม่ใช่รัฐ อาทิ องค์กรระหว่างประเทศ และบริษัทข้ามชาติ จะมีบทบาทมากขึ้นในการกำหนดกฎ ระเบียบ ทิศทางความสัมพันธ์และมาตรฐานสากลต่างๆ ทั้งในด้านความมั่นคง และเศรษฐกิจ รวมทั้งการรวมกลุ่มเศรษฐกิจและการ

เปิดเสรีในภูมิภาคที่นำไปสู่ความเชื่อมโยงในทุกระบบ อาจก่อให้เกิดความเสี่ยงด้านอาชญากรรมข้ามชาติและเศรษฐกิจนอกระบบ รวมทั้งปัญหายาเสพติด การค้ามนุษย์ และการลักลอบเข้าเมือง

ในทางกลับกัน ความเปลี่ยนแปลงจากโลกาภิวัตน์และความก้าวหน้าทางวิทยาศาสตร์และเทคโนโลยีที่ได้รับการพัฒนาอย่างก้าวกระโดดจะก่อให้เกิดนวัตกรรมอย่างพลิกผัน อาทิ เทคโนโลยีปัญญาประดิษฐ์ อินเทอร์เน็ตในทุกสิ่ง การวิเคราะห์ข้อมูลขนาดใหญ่ ทุนยนต์และโดรน เทคโนโลยีพันธุกรรมสมัยใหม่ และเทคโนโลยีทางการเงิน ซึ่งตัวอย่างแนวโน้มการพัฒนาเทคโนโลยีอย่างก้าวกระโดดเหล่านี้ คาดว่าจะเป็นปัจจัยสนับสนุนหลักที่ช่วยทำให้เศรษฐกิจโลกและเศรษฐกิจไทยมีแนวโน้มที่จะกลับมาขยายตัวได้เข้มแข็งขึ้น แนวโน้มสำคัญที่จำเป็นต้องมีการติดตามอย่างใกล้ชิด อาทิ การรวมกลุ่มทางการค้าและการลงทุนที่จะมีความหลากหลายเพิ่มมากขึ้น การแข่งขันที่คาดว่าจะรุนแรงขึ้นในการเพิ่มผลิตภาพและสร้างความหลากหลายของสินค้าและบริการที่ตอบโจทย์รูปแบบชีวิตใหม่ๆ

นอกจากนั้น ประเทศไทยคาดว่าจะเข้าสู่การเป็นสังคมสูงวัยระดับสุดยอดในปี ๒๕๗๔ จะก่อให้เกิดโอกาสใหม่ๆ ในการตอบสนองความต้องการของกลุ่มผู้บริโภคนสูงวัยที่จะมีสัดส่วนเพิ่มขึ้นอย่างต่อเนื่อง รวมทั้งการคาดการณ์ว่าครอบครัวไทยจะมีขนาดเล็กลงและมีรูปแบบที่หลากหลายมากขึ้น ประชากรในประเทศไทยจะมีช่วงอายุที่แตกต่างกันและจะมีกลุ่มคนช่วงอายุใหม่ๆ เพิ่มขึ้น ซึ่งจะส่งผลต่อทัศนคติและพฤติกรรมที่แตกต่างกัน ดังนั้น การเตรียมความพร้อมของประชากรให้มีคุณภาพและการนำเทคโนโลยีที่เหมาะสมมาใช้ในการผลิตและบริการของประเทศจะเป็นความท้าทายสำคัญในระยะต่อไป

ในขณะเดียวกัน โครงสร้างประชากรที่เข้าสู่สังคมสูงวัย อาจทำให้เกิดความต้องการแรงงานต่างชาติเพิ่มมากขึ้นเพื่อทดแทนจำนวนแรงงานไทยที่ลดลง ซึ่งปัจจัยด้านการเปิดเสรีในภูมิภาคและความก้าวหน้าของการพัฒนาระบบคมนาคมขนส่งในภูมิภาคจะทำให้การเคลื่อนย้ายแรงงานและการย้ายถิ่นมีความสะดวกมากขึ้น และเป็นปัจจัยสำคัญที่จะทำให้เกิดการเคลื่อนย้ายประชากรเข้าออกประเทศเพิ่มขึ้น โดยเฉพาะในกลุ่มประชากรที่มีศักยภาพซึ่งมีแนวโน้มในการเคลื่อนย้ายไปเรียนหรือทำงานในทั่วทุกมุมโลกสูงขึ้น ทั้งนี้ การย้ายถิ่นส่วนใหญ่มีวัตถุประสงค์เพื่อแสวงหาโอกาสทางเศรษฐกิจที่ดีขึ้น จึงอาจเป็นไปได้ที่ประเทศไทยจะยังคงเป็นประเทศผู้รับของประชากรจากประเทศเพื่อนบ้านขณะที่ประชากรไทย โดยเฉพาะแรงงานทักษะอาจมีแรงจูงใจในการย้ายถิ่นไปยังประเทศที่มีระดับการพัฒนาที่ดีกว่า อาจทำให้การแย่งชิงแรงงานมีความรุนแรงมากขึ้น ซึ่งจะยิ่งทำให้เกิดความเสี่ยงต่อการเจริญเติบโตทางเศรษฐกิจและการเปลี่ยนแปลงของบริษัทสังคมไทย

นอกจากนี้ ผลกระทบจากการเปลี่ยนแปลงสภาพภูมิอากาศคาดว่าจะมีความรุนแรงมากขึ้นทั้งในเชิงความผันผวน ความถี่ และขอบเขตที่กว้างขวางมากขึ้น ซึ่งจะสร้างความเสียหายต่อชีวิตและทรัพย์สิน ระบบโครงสร้างพื้นฐานที่จำเป็น ตลอดจนระบบผลิตทางการเกษตรที่สัมพันธ์ต่อเนื่องกับความมั่นคงด้านอาหารและน้ำ ขณะที่ระบบนิเวศต่างๆ มีแนวโน้มเสื่อมโทรมลง และมีความเป็นไปได้ค่อนข้างสูงในการสูญเสียความสามารถในการรองรับความต้องการของมนุษย์ได้อย่างมีประสิทธิภาพอย่างไรก็ดี ระดับความรุนแรงของผลกระทบอันเกิดจากการเปลี่ยนแปลงภูมิอากาศโลกและความเสื่อมโทรมของระบบนิเวศต่าง ๆ ดังกล่าวที่แต่ละประเทศจะต้องเผชิญจะมีความแตกต่างกัน ทำให้การเป็นสังคมสีเขียว การรักษาและบริหารจัดการทรัพยากรธรรมชาติและสิ่งแวดล้อมอย่างบูรณาการจะได้รับความสำคัญและความสนใจจากนานาประเทศรวมทั้งประเทศไทยเพิ่มมากขึ้น พลังงานทดแทนและพลังงานทางเลือก รวมถึงการสร้างสมดุลความมั่นคงด้านพลังงานและอาหารมีแนวโน้มที่จะมีความสำคัญเพิ่มมากขึ้น กฎระเบียบและข้อตกลงด้านสิ่งแวดล้อมจะมีความเข้มข้นและเข้มงวดขึ้น โดยกรอบการพัฒนาตามข้อตกลงระหว่าง

ประเทศต่างๆ ที่สำคัญ เช่น เป้าหมายการพัฒนาที่ยั่งยืน และบันทึกความตกลงปารีสจะได้รับการนำไปปฏิบัติอย่างจริงจังมากยิ่งขึ้น

แนวโน้มเหล่านี้จะก่อให้เกิดความท้าทายต่อการพัฒนาประเทศในหลายมิติ ทั้งใน ส่วนของการจ้างงานและอาชีพ สาขาการผลิตและบริการใหม่ๆ ความมั่นคงของประเทศอันเกิดจากภัยคุกคามและความเสี่ยงด้านอื่นๆ ที่ซับซ้อนขึ้น อาชญากรรมไซเบอร์ รูปแบบการก่อสงครามที่ใช้เทคโนโลยี เป็นเครื่องมือ การเคลื่อนย้ายอย่างเสรีและรวดเร็วของผู้คน เงินทุน ข้อมูลข่าวสาร องค์กรความรู้ เทคโนโลยี และสินค้าและบริการ การปรับตัวต่อการเปลี่ยนแปลงสภาพภูมิอากาศที่รวดเร็วและคาดการณ์ได้ยาก การเกิดขึ้นของโรคระบาด และโรคอุบัติใหม่ที่จะส่งผลให้การเฝ้าระวังด้านสาธารณสุขในประเทศมีความสำคัญมากขึ้น อาจนำไปสู่ปัญหาความเหลื่อมล้ำที่ทวีความรุนแรงมากขึ้นได้ หากไม่มีมาตรการที่มีประสิทธิภาพในการป้องกันและรองรับผลกระทบต่างๆ ที่คาดว่าจะเกิดขึ้น ซึ่งรวมถึงการเตรียมความพร้อมเพื่อรองรับการเปลี่ยนแปลงทางเทคโนโลยีและนวัตกรรมแบบพลิกผันที่จะเกิดขึ้นอย่างรวดเร็วโดยเฉพาะอย่างยิ่งหากการเข้าถึงเทคโนโลยี โครงสร้างพื้นฐาน และองค์ความรู้สมัยใหม่มีระดับความแตกต่างกันระหว่างกลุ่มประชากรต่างๆ โดยการเปลี่ยนแปลงทางเทคโนโลยีและนวัตกรรมดังกล่าวจะส่งผลต่อทั้งการจ้างงานและอาชีพที่จะมีรูปแบบและลักษณะงานที่เปลี่ยนไป มีความต้องการแรงงานที่มีสมรรถนะสูงเพิ่มมากขึ้น หลายอาชีพอาจหายไปจากตลาดงานในปัจจุบันและบางอาชีพจะถูกทดแทนด้วยระบบอัตโนมัติ โดยเฉพาะอาชีพที่ต้องการทักษะระดับต่ำ ก่อให้เกิดความเครียดต่อความมั่นคงและคุณภาพชีวิตของประชาชนที่ปรับตัวไม่ทันหรือขาดความรู้และทักษะที่ทันกับยุคสมัยที่เปลี่ยนแปลงไปกระแสโลกาภิวัตน์ที่จะทำให้เกิดการพัฒนาขยายความเป็นเมือง วิถีชีวิตที่เปลี่ยนไปอย่างรวดเร็ว รวมทั้งการเปลี่ยนแปลงทางสภาพภูมิอากาศที่อาจจะมีผลกระทบรุนแรงมากขึ้น ซึ่งปัจจัยทั้งหมดดังกล่าวจะส่งผลให้ปัญหาความยากจนและความเหลื่อมล้ำของประเทศมีความซับซ้อนมากยิ่งขึ้น

จากปัจจัยและแนวโน้มที่คาดว่าจะส่งผลต่อการขับเคลื่อนการพัฒนาประเทศในมิติต่างๆข้างต้น เห็นได้ว่าบริบทและสภาพแวดล้อมทั้งภายในและภายนอกประเทศมีแนวโน้มที่จะเปลี่ยนแปลงอย่างรวดเร็ว มีพลวัตสูง และมีความซับซ้อนหลากหลายมิติ ซึ่งจะส่งผลต่ออนาคตการพัฒนาประเทศอย่างมาก ดังนั้น การพัฒนาประเทศจึงจำเป็นต้องมียุทธศาสตร์การพัฒนาที่ครอบคลุมทุกมิติและทุกด้าน การพัฒนาที่เกี่ยวข้อง มีความร่วมมือในลักษณะประชารัฐจากภาคส่วนต่างๆ ในรูปแบบของหุ้นส่วนการพัฒนาที่เป็นการทำงานอย่างบูรณาการ เนื่องจากทุกมิติการพัฒนามีความเกี่ยวข้องซึ่งกันและกัน โดยประเทศไทยจำเป็นต้องมีทรัพยากรมนุษย์ที่มีคุณภาพ มีความรู้ สมรรถนะ และทักษะที่สอดคล้องกับการเปลี่ยนแปลงต่างๆ สามารถรู้เท่าทันและปรับตัวให้สามารถดำเนินชีวิตได้อย่างมีความสุข มีอาชีพที่มั่นคง สร้างรายได้ ท่ามกลางความเปลี่ยนแปลงกฎเกณฑ์และกติกาใหม่ๆ และมาตรฐานที่สูงขึ้น โดยเฉพาะในโลกที่มีการเปลี่ยนแปลงอย่างรวดเร็วซึ่งจำเป็นต้องมีการพัฒนาระบบและปัจจัยส่งเสริมต่าง ๆ ที่เกี่ยวข้องไปพร้อมกัน ทั้งในส่วนของการเรียนการสอน และการพัฒนาทักษะฝีมือที่สอดคล้องกันกับการพัฒนาของคนในแต่ละช่วงวัย ระบบบริการสาธารณะ โครงสร้างพื้นฐาน รวมทั้งการให้ความสำคัญกับการส่งเสริมเทคโนโลยีและนวัตกรรม เพื่อให้ประเทศไทยสามารถยกระดับเป็นเจ้าของเทคโนโลยีและนวัตกรรมก้าวทันโลก จากการต่อยอดการพัฒนาบนพื้นฐานนโยบายไทยแลนด์ ๔.๐ ส่งผลให้เกิดการสร้างห่วงโซ่มูลค่าทางเศรษฐกิจในทั้งภาคอุตสาหกรรม ภาคเกษตรและภาคบริการ กระจายผลประโยชน์จากการพัฒนา ลดปัญหาความเหลื่อมล้ำ และนำไปสู่การเสริมสร้างคุณภาพชีวิตของประชาชนทุกภาคส่วน

นอกจากนี้ ประเทศไทยต้องให้ความสำคัญกับการสร้างสมดุลความมั่นคงด้านพลังงานและอาหาร การรักษาไว้ซึ่งความหลากหลายเชิงนิเวศ การส่งเสริมการดำเนินชีวิตและธุรกิจ และการพัฒนาและขยายความเป็นเมืองที่เติบโตอย่างต่อเนื่องที่เป็นมิตรต่อสิ่งแวดล้อม พร้อมกับการมีข้อกำหนดของรูปแบบและกฎเกณฑ์ที่เกี่ยวข้องกับลักษณะการใช้พื้นที่ที่ชัดเจน ขณะที่การพัฒนาโครงสร้างพื้นฐานและระบบโลจิสติกส์ กฎหมาย ระบบภาษีต้องมีกลยุทธ์การพัฒนาที่สามารถอำนวยความสะดวกและส่งเสริมให้ประเทศมีศักยภาพการแข่งขันที่สูงขึ้น และสามารถใช้จ่ายเงินในเรื่องตำแหน่งที่ตั้งทางภูมิศาสตร์ของประเทศให้เกิดประโยชน์ต่อการพัฒนาประเทศมากขึ้น รวมทั้งให้ความสำคัญของการรวมกลุ่มความร่วมมือกับนานาประเทศในระดับภูมิภาคและระดับโลก เพื่อกระชับและสร้างสัมพันธ์ไมตรี เสริมสร้างความสัมพันธ์ทางการทูต ซึ่งจะก่อให้เกิดการสร้างพลังทางเศรษฐกิจและรักษาความมั่นคงของประเทศ โดยจำเป็นต้องสร้างความพร้อมในการที่จะยกระดับมาตรฐานและมีการปฏิบัติให้เป็นไปตามระเบียบกติกาสากลในด้านต่างๆ ขณะเดียวกันประเทศไทยจำเป็นต้องเร่งให้มีการปฏิรูประบบราชการและการเมืองเพื่อให้เกิดการบริหารราชการที่ดีและมีเสถียรภาพทางการเมือง มีการส่งเสริมคนในชาติให้ยึดมั่นสถาบันหลักเป็นศูนย์รวมจิตใจเพื่อให้เกิดความรักความสามัคคี และลดความขัดแย้งภายในประเทศ โดยที่นโยบายการพัฒนาต่างๆ จำเป็นต้องคำนึงถึงความสอดคล้องกับโครงสร้างและลักษณะพฤติกรรมของประชากรที่อาจจะมีความแตกต่างจากปัจจุบันมากขึ้น

ดังนั้น ภายใต้เงื่อนไขโครงสร้างประชากร โครงสร้างเศรษฐกิจ สภาพสังคม สภาพภูมิอากาศสิ่งแวดล้อม และปัจจัยการพัฒนาต่างๆ ที่เกี่ยวข้อง ส่งผลให้ประเทศไทยจำเป็นต้องมีการวางแผนการพัฒนาที่รอบคอบและครอบคลุม อย่างไรก็ตาม หลายประเด็นพัฒนาเป็นเรื่องที่ต้องใช้ระยะเวลาในการดำเนินงานเพื่อให้เกิดการปรับตัวซึ่งจะต้องหยั่งรากลึกกลงไปถึงการเปลี่ยนแปลงในเชิงโครงสร้างการขับเคลื่อนการพัฒนาให้ประเทศเจริญก้าวหน้าไปในอนาคตจึงจำเป็นต้องกำหนดวิสัยทัศน์ในระยะยาวที่ต้องบรรลุ พร้อมทั้งแนวยุทธศาสตร์หลักในด้านต่างๆ เพื่อเป็นกรอบในการขับเคลื่อนการพัฒนาอย่างบูรณาการบนพื้นฐานประชาธิปไตยยกระดับจุดแข็งและจุดเด่นของประเทศ และปรับปรุงแก้ไขจุดอ่อนและจุดด้อยต่างๆ อย่างเป็นระบบ โดยยุทธศาสตร์ชาติจะเป็นเป้าหมายใหญ่ในการขับเคลื่อนประเทศ และถ่ายทอดไปสู่แผนในระดับอื่น ๆ เพื่อนำไปสู่การปฏิบัติทั้งในระดับยุทธศาสตร์ ภารกิจและพื้นที่ ซึ่งรวมถึงพื้นที่พิเศษต่างๆ อาทิ เขตเศรษฐกิจพิเศษชายแดน เขตพัฒนาพิเศษภาคตะวันออกเพื่อการพัฒนาประเทศสามารถดำเนินการได้อย่างมั่นคง มั่งคั่ง และ ยั่งยืน

๓. วิสัยทัศน์ประเทศไทย

“ประเทศไทยมีความมั่นคง มั่งคั่ง ยั่งยืน เป็นประเทศพัฒนาแล้ว ด้วยการพัฒนาตามหลักปรัชญาของเศรษฐกิจพอเพียง” หรือเป็นคติพจน์ประจำชาติว่า “มั่นคง มั่งคั่ง ยั่งยืน” เพื่อสนองต่อต่อผลประโยชน์แห่งชาติ อันได้แก่ การมีเอกราช อธิปไตย การดำรงอยู่อย่างมั่นคง และยั่งยืนของสถาบันหลักของชาติ และประชาชนจากภัยคุกคามทุกรูปแบบ การอยู่ร่วมกันในชาติอย่างสันติสุขเป็นปึกแผ่น มีความมั่นคงทางสังคม ท่ามกลางพหุสังคมและการมีเกียรติและศักดิ์ศรีของความเป็นมนุษย์ความเจริญเติบโตของชาติ ความเป็นธรรมและความอยู่ดีมีสุขของประชาชน ความยั่งยืนของฐานทรัพยากรธรรมชาติสิ่งแวดล้อม ความมั่นคงทางพลังงานและอาหาร ความสามารถในการรักษาผลประโยชน์ของชาติภายใต้การเปลี่ยนแปลงของสภาวะแวดล้อมระหว่างประเทศ และการอยู่ร่วมกันอย่างสันติประสานสอดคล้องกันด้านความมั่นคงในประชาคมอาเซียนและประชาคมโลกอย่างมีเกียรติและศักดิ์ศรี

ความมั่นคง หมายถึง การมีความมั่นคงปลอดภัยจากภัยและการเปลี่ยนแปลงทั้งภายในประเทศและภายนอกประเทศในทุกระดับ ทั้งระดับประเทศ สังคม ชุมชน ครัวเรือน และปัจเจกบุคคล และมีความมั่นคงในทุกมิติ ทั้งมิติทางการทหาร เศรษฐกิจ สังคม สิ่งแวดล้อม และการเมือง เช่น ประเทศมีความมั่นคงในเอกราชและอธิปไตย มีการปกครองระบอบประชาธิปไตยที่มีพระมหากษัตริย์ทรงเป็นประมุข สถาบันชาติ ศาสนา พระมหากษัตริย์มีความเข้มแข็งเป็นศูนย์กลางและเป็นที่ยึดเหนี่ยวจิตใจของประชาชน มีระบบการเมืองที่มั่นคงเป็นกลไกที่นำไปสู่การบริหารประเทศที่ต่อเนื่องและโปร่งใสตามหลักธรรมาภิบาล สังคมมีความปรองดองและความสามัคคี สามารถผนึกกำลังเพื่อพัฒนาประเทศ ชุมชนมีความเข้มแข็ง ครอบครัวมีความอบอุ่น ประชาชนมีความมั่นคงในชีวิต มีงานและรายได้ที่มั่นคงพอเพียงกับการดำรงชีวิต มีการออมสำหรับวัยเกษียณ ความมั่นคงของอาหาร พลังงาน และน้ำ มีที่อยู่อาศัยและความปลอดภัยในชีวิตทรัพย์สิน

ความมั่งคั่ง หมายถึง ประเทศไทยมีการขยายตัวของเศรษฐกิจอย่างต่อเนื่องและมีความยั่งยืนจนเข้าสู่กลุ่มประเทศรายได้สูง ความเหลื่อมล้ำของการพัฒนาลดลง ประชากรมีความอยู่ดีมีสุขได้รับผลประโยชน์จากการพัฒนาอย่างเท่าเทียมกันมากขึ้น และมีการพัฒนาอย่างทั่วถึงทุกภาคส่วนมีคุณภาพชีวิตตามมาตรฐานขององค์การสหประชาชาติ ไม่มีประชาชนที่อยู่ในภาวะความยากจน เศรษฐกิจในประเทศมีความเข้มแข็ง ขณะเดียวกันต้องมีความสามารถในการแข่งขันกับประเทศต่างๆทั้งในตลาดโลกและตลาดภายในประเทศเพื่อให้สามารถสร้างรายได้ทั้งจากภายในและภายนอกประเทศตลอดจนมีการสร้างฐานเศรษฐกิจและสังคมแห่งอนาคต เพื่อให้สอดคล้องกับบริบทการพัฒนาที่เปลี่ยนแปลงไป และประเทศไทยมีบทบาทที่สำคัญในเวทีโลก และมีความสัมพันธ์ทางเศรษฐกิจและการค้าอย่างแน่นแฟ้นกับประเทศในภูมิภาคเอเชีย เป็นจุดสำคัญของการเชื่อมโยงในภูมิภาค ทั้งการค้าคนาคมขนส่ง การผลิต การค้า การลงทุน และการทำธุรกิจ เพื่อให้เป็นพลังในการพัฒนา นอกจากนี้ยังมีความสมบูรณ์ในทุนที่จะสามารถสร้างการพัฒนาต่อเนื่องไปได้ ได้แก่ ทุนมนุษย์ ทุนทางปัญญา ทุนทางการเงิน ทุนที่เป็นเครื่องมือเครื่องจักร ทุนทางสังคม และทุนทรัพยากรธรรมชาติและสิ่งแวดล้อม

ความยั่งยืน หมายถึง การพัฒนาที่สามารถสร้างความเจริญ รายได้ และคุณภาพชีวิตของประชาชนให้เพิ่มขึ้นอย่างต่อเนื่อง ซึ่งเป็นการเจริญเติบโตของเศรษฐกิจที่อยู่บนหลักการใช้ การรักษาและการฟื้นฟูฐานทรัพยากรธรรมชาติอย่างยั่งยืน ไม่ใช่ทรัพยากรธรรมชาติจนเกินพอดี ไม่สร้างมลภาวะต่อสิ่งแวดล้อมจนเกินความสามารถในการรองรับและเยียวยาของระบบนิเวศ การผลิตและการบริโภคเป็นมิตรกับสิ่งแวดล้อม และสอดคล้องกับเป้าหมายการพัฒนาที่ยั่งยืน ทรัพยากรธรรมชาติมีความอุดมสมบูรณ์มากขึ้นและสิ่งแวดล้อมมีคุณภาพดีขึ้น คนมีความรับผิดชอบต่อสังคม มีความเอื้ออาทร เสียสละเพื่อผลประโยชน์ส่วนรวม รัฐบาลมีนโยบายที่มุ่งประโยชน์ส่วนรวมอย่างยั่งยืนและให้ความสำคัญกับการมีส่วนร่วมของประชาชน และทุกภาคส่วนในสังคมยึดถือและปฏิบัติตามหลักปรัชญาของเศรษฐกิจพอเพียงเพื่อการพัฒนาอย่างสมดุล มีเสถียรภาพ และยั่งยืน

โดยมีเป้าหมายการพัฒนาประเทศ คือ “ประเทศชาติมั่นคง ประชาชนมีความสุข เศรษฐกิจพัฒนาอย่างต่อเนื่อง สังคมเป็นธรรม ฐานทรัพยากรธรรมชาติยั่งยืน” โดยยกระดับศักยภาพของประเทศในหลากหลายมิติ พัฒนาคคนในทุกมิติและในทุกช่วงวัยให้เป็นคนดี เก่ง และมีคุณภาพ สร้างโอกาสและความเสมอภาคทางสังคม สร้างการเติบโตบนคุณภาพชีวิตที่เป็นมิตรกับสิ่งแวดล้อม และมีภาครัฐของประชาชนเพื่อประชาชนและประโยชน์ส่วนรวม โดยการประเมินผลการพัฒนาตามยุทธศาสตร์ชาติ ประกอบด้วย

- ๑) ความอยู่ดีมีสุขของคนไทยและสังคมไทย
- ๒) ชีตความสามารถในการแข่งขัน การพัฒนาเศรษฐกิจ และการกระจายรายได้
- ๓) การพัฒนาทรัพยากรมนุษย์ของประเทศ
- ๔) ความเท่าเทียมและความเสมอภาคของสังคม
- ๕) ความหลากหลายทางชีวภาพ คุณภาพสิ่งแวดล้อม และความยั่งยืนของ

ทรัพยากรธรรมชาติ

- ๖) ประสิทธิภาพการบริหารจัดการและการเข้าถึงการให้บริการของภาครัฐ

๔. ประเด็นยุทธศาสตร์ชาติ

กรอบยุทธศาสตร์ชาติระยะ 20 ปี (พ.ศ. 2560 – 2579)

เพื่อให้บรรลุวิสัยทัศน์

“ประเทศมีความมั่นคง มั่งคั่ง ยั่งยืน
 เป็นประเทศพัฒนาแล้ว ด้วยการพัฒนา
 ตามปรัชญาของเศรษฐกิจพอเพียง”
 นำไปสู่การพัฒนาให้คนไทยมีความสุข
 และตอบสนองต่อการบรรลุ
 ซึ่งผลประโยชน์แห่งชาติ ในการที่จะพัฒนา
 คุณภาพชีวิต สืบรวมได้ระดับสูง
 เป็นประเทศพัฒนาแล้ว และสร้างความสุขของ
 คนไทย สังคมมีความมั่นคง เสมอภาคและ
 เป็นธรรม ประเทศสามารถแข่งขันได้ในระบบ
 เศรษฐกิจ

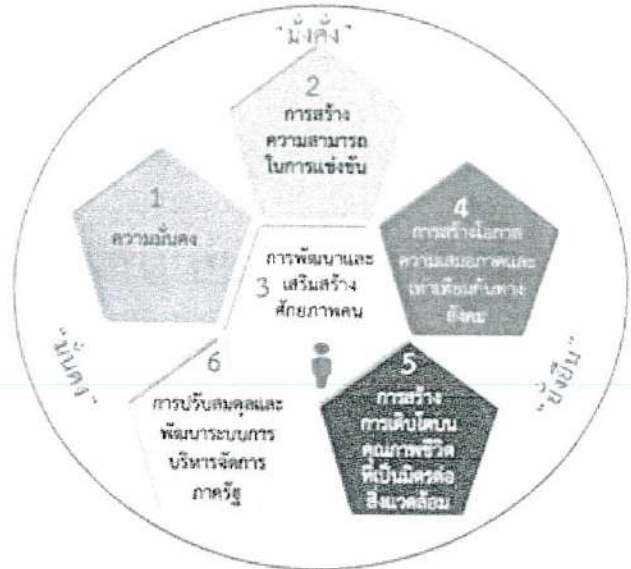

กรอบแนวทางที่สำคัญของยุทธศาสตร์ชาติระยะ 20 ปี

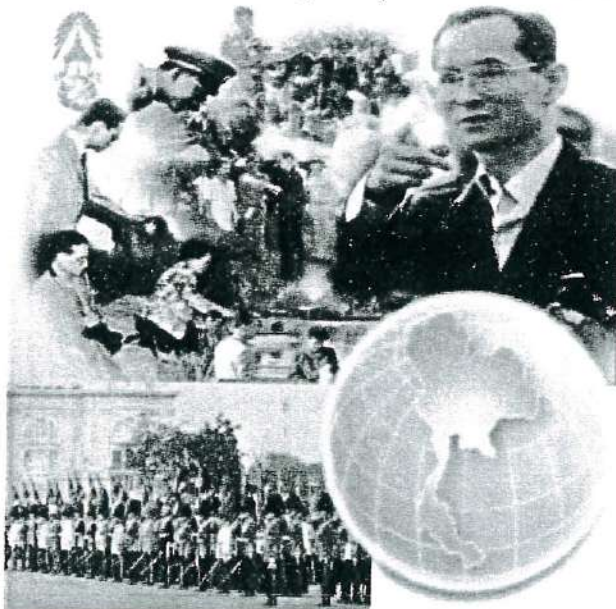

1. ด้านความมั่นคง

- (1) เสริมสร้างความมั่นคงของสถาบันหลักและการปกครองระบอบประชาธิปไตยอันมีพระมหากษัตริย์ทรงเป็นประมุข
- (2) ปฏิรูปกลไกการบริหารประเทศและพัฒนาความมั่นคงทางการเมือง ชงจัดคอร์รัปชัน สร้างความเชื่อมั่นในกระบวนการยุติธรรม
- (3) การรักษาความมั่นคงภายในและความสงบเรียบร้อยภายใน ตลอดจนการบริหารจัดการความมั่นคงชายแดนและชายฝั่งทะเล
- (4) การพัฒนาระบบ กลไก มาตรการและความร่วมมือระหว่างประเทศทุกระดับ และรักษาสุขภาพความสัมพันธ์กับประเทศมหาอำนาจ เพื่อป้องกันและแก้ไขปัญหาคความมั่นคงรูปแบบใหม่
- (5) การพัฒนาเสริมสร้างศักยภาพการหมักกำลังป้องกันประเทศ การรักษาความสงบเรียบร้อยภายในประเทศ สร้างความร่วมมือกับประเทศเพื่อนบ้านและมิตรประเทศ
- (6) การพัฒนาระบบการเตรียมพร้อมแห่งชาติและระบบบริหารจัดการภัยพิบัติ รักษาความมั่นคงของฐานทรัพยากรธรรมชาติ สิ่งแวดล้อม
- (7) การปรับกระบวนการทำงานของโลกที่เกี่ยวข้องจากแนวคิดสู่แนวระนาบมากขึ้น

กรอบแนวทางที่สำคัญของยุทธศาสตร์ชาติระยะ 20 ปี

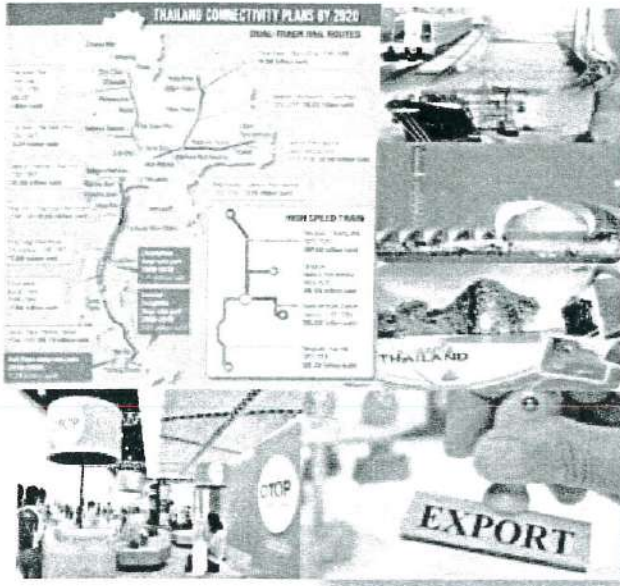

2. ด้านการสร้างความสามารถในการแข่งขัน

- (1) การพัฒนาสมรรถนะทางเศรษฐกิจ ส่งเสริมการค้า การลงทุน พัฒนาสู่ตลาดการค้า
- (2) การพัฒนาภาคการผลิตและบริการ เสริมสร้างฐานการผลิตเข้มแข็ง ยั่งยืน และส่งเสริมเกษตรกรรายย่อยสู่เกษตรยั่งยืนเป็นมิตรกับสิ่งแวดล้อม
- (3) การพัฒนาผู้ประกอบการและเศรษฐกิจชุมชน พัฒนาทักษะผู้ประกอบการ ยกกระดับผลิตภาพแรงงานและพัฒนา SMEs สู่สากล
- (4) การพัฒนาพื้นที่เศรษฐกิจพิเศษและเมือง พัฒนาเขตเศรษฐกิจพิเศษชายแดน และพัฒนาระบบเมืองศูนย์กลางความเจริญ
- (5) การลงทุนพัฒนาโครงสร้างพื้นฐาน ด้านการขนส่ง ความมั่นคงและพลังงาน ระบบเทคโนโลยีสารสนเทศ และการวิจัยและพัฒนา
- (6) การเชื่อมโยงกับภูมิภาคและเศรษฐกิจโลก สร้างความเป็นหุ้นส่วน การพัฒนากับนานาประเทศ ส่งเสริมให้ไทยเป็นฐานของการประกอบธุรกิจ ฯลฯ

กรอบแนวทางที่สำคัญของยุทธศาสตร์ชาติระยะ 20 ปี



3. ด้านการพัฒนาและเสริมสร้างศักยภาพคน

- (1) พัฒนาศักยภาพคนตลอดช่วงชีวิต
- (2) การยกระดับการศึกษาและการเรียนรู้ให้มีคุณภาพเท่าเทียมและทั่วถึง
- (3) ปลูกฝังระเบียบวินัย คุณธรรม จริยธรรม ค่านิยมที่พึงประสงค์
- (4) การสร้างเสริมให้คนมีสุขภาพะที่ดี
- (5) การสร้างความอยู่ดีมีสุขของครอบครัวไทย

4. ด้านการสร้างโอกาสความเสมอภาค และเท่าเทียมกันทางสังคม

- (1) สร้างความมั่นคงและการลดความเหลื่อมล้ำทางเศรษฐกิจและสังคม
- (2) พัฒนาระบบบริการและระบบบริหารจัดการสุขภาพ
- (3) มีสภาพแวดล้อมและนวัตกรรมที่เอื้อต่อการดำรงชีวิตในสังคมสูงวัย
- (4) สร้างความเข้มแข็งของสถาบันทางสังคม ทุนทางวัฒนธรรมและความเข้มแข็งของชุมชน
- (5) พัฒนาการสื่อสารมวลชนให้เป็นกลไกในการสนับสนุนการพัฒนา

กรอบแนวทางที่สำคัญของยุทธศาสตร์ชาติระยะ 20 ปี



5.ด้านการสร้างการเติบโตบน คุณภาพชีวิตที่เป็นมิตรกับสิ่งแวดล้อม

- (1) จัดระบบอนุรักษ์ฟื้นฟูและป้องกันการทำลายทรัพยากรธรรมชาติ
- (2) วางระบบบริหารจัดการน้ำให้มีประสิทธิภาพทั้ง 25 กลุ่มน้ำ เน้นการปรับระบบการบริหารจัดการอุทกภัยอย่างบูรณาการ
- (3) การพัฒนาและใช้พลังงานที่เป็นมิตรกับสิ่งแวดล้อม
- (4) การพัฒนาเมืองอุตสาหกรรมเชิงนิเวศและเมืองที่เป็นมิตรกับสิ่งแวดล้อม
- (5) การร่วมลดปัญหาโลกร้อนและปรับตัวให้พร้อมกับการเปลี่ยนแปลงสภาพภูมิอากาศ
- (6) การใช้เครื่องมือทางเศรษฐศาสตร์และนโยบายการคลังเพื่อสิ่งแวดล้อม

กรอบแนวทางที่สำคัญของยุทธศาสตร์ชาติระยะ 20 ปี



6.ด้านการปรับสมดุลและพัฒนา ระบบการบริหารจัดการภาครัฐ

- (1) การปรับปรุงโครงสร้าง บทบาท ภารกิจของหน่วยงานภาครัฐ ให้มีขนาดที่เหมาะสม
- (2) การวางระบบบริหารราชการแบบบูรณาการ
- (3) การพัฒนาระบบบริหารจัดการกำลังคนและพัฒนาบุคลากรภาครัฐ
- (4) การต่อต้านการทุจริตและประพฤติมิชอบ
- (5) การปรับปรุงกฎหมายและระเบียบต่าง ๆ
- (6) ให้ทันสมัย เป็นธรรมและเป็นสากล
- (7) พัฒนาระบบการให้บริการประชาชนของหน่วยงานภาครัฐ
- (8) ปรับปรุงการบริหารจัดการรายได้และรายจ่ายของภาครัฐ

๑.๒ แผนพัฒนาเศรษฐกิจและสังคมแห่งชาติ ฉบับที่ ๑๒ (พ.ศ. ๒๕๖๐ - ๒๕๖๔)



แผนพัฒนาเศรษฐกิจและสังคมแห่งชาติ ฉบับที่ ๑๒ (พ.ศ. ๒๕๖๐ - ๒๕๖๔) ได้จัดทำขึ้นในช่วงเวลาของการปฏิรูปประเทศและสถานการณ์โลกที่เปลี่ยนแปลงอย่างรวดเร็วและเชื่อมโยงกันใกล้ชิดกันมากขึ้น โดยได้น้อมนำหลัก “ปรัชญาของเศรษฐกิจพอเพียง” มาเป็นปรัชญานาทางในการพัฒนาประเทศต่อเนื่องจากแผนพัฒนา ฉบับที่ ๙-๑๑ เพื่อเสริมสร้างภูมิคุ้มกันและช่วยให้สังคมไทยสามารถยืนหยัดอยู่ได้อย่างมั่นคง เกิดภูมิคุ้มกัน และมีการบริหารจัดการความเสี่ยงอย่างเหมาะสม ส่งผลให้การพัฒนาประเทศสู่ความสมดุลและยั่งยืน

ในการจัดทำแผนพัฒนา ฉบับที่ ๑๒ ครั้งนี้ สำนักงานคณะกรรมการพัฒนาการเศรษฐกิจและสังคมแห่งชาติ (สศช.) ได้จัดทำบนพื้นฐานของกรอบยุทธศาสตร์ชาติ ๒๐ ปี (พ.ศ. ๒๕๖๐ - ๒๕๗๙) ซึ่งเป็นแผนหลักของการพัฒนาประเทศ และเป้าหมายการพัฒนาที่ยั่งยืน (Sustainable Development Goals: SDGs) รวมทั้งการปรับโครงสร้างประเทศไทยไปสู่ประเทศไทย ๔.๐ ตลอดจนประเด็นการปฏิรูปประเทศ นอกจากนี้ ได้ให้ความสำคัญกับการมีส่วนร่วมของภาคีการพัฒนาทุกภาคส่วน ทั้งในระดับกลุ่มอาชีพ ระดับภาค และระดับประเทศในทุกขั้นตอนของแผนฯ อย่างกว้างขวางและต่อเนื่อง เพื่อร่วมกันกำหนดวิสัยทัศน์และ ทิศทางการพัฒนาประเทศ รวมทั้งร่วมจัดหารายละเอียดยุทธศาสตร์ของแผนฯ เพื่อมุ่งสู่ “ความมั่นคง มั่งคั่ง และยั่งยืน”

การพัฒนาประเทศในระยะแผนพัฒนา ฉบับที่ ๑๒ จึงเป็นจุดเปลี่ยนที่สำคัญในการเชื่อมต่อกับยุทธศาสตร์ชาติ ๒๐ ปี ในลักษณะการแปลงยุทธศาสตร์ระยะยาวสู่การปฏิบัติ โดยในแต่ละยุทธศาสตร์ของแผนพัฒนาฯ ฉบับที่ ๑๒ ได้กำหนดประเด็นการพัฒนา พร้อมทั้งแผนงาน/โครงการสำคัญที่ต้องดำเนินการให้เห็นผลเป็นรูปธรรมในช่วง ๕ ปีแรกของการขับเคลื่อนยุทธศาสตร์ชาติ เพื่อเตรียมความพร้อมคน สังคม และระบบเศรษฐกิจของประเทศให้สามารถปรับตัวรองรับผลกระทบจากการเปลี่ยนแปลงได้อย่างเหมาะสม ขณะเดียวกัน ยังได้กำหนดแนวคิดและกลไกการขับเคลื่อนและติดตามประเมินผลที่ชัดเจน เพื่อกำกับให้การพัฒนาเป็นไปอย่างมีทิศทางและเกิดประสิทธิภาพ นาไปสู่การพัฒนาเพื่อประโยชน์สุขที่ยั่งยืนของสังคมไทย

๑. ภาพรวมการพัฒนาในช่วงแผนพัฒนาฯ ฉบับที่ ๑๒

๑.๑ หลักการ

๑.๒ จุดเปลี่ยนสำคัญในแผนพัฒนาเศรษฐกิจและสังคมฉบับที่ ๑๒

๑.๓ ประเด็นการพัฒนาหลักที่สำคัญในช่วงแผนพัฒนาฯ ฉบับที่ ๑๒

๒. การประเมินสภาพแวดล้อมการพัฒนาประเทศ

๒.๑ สถานการณ์และแนวโน้มภายนอก

๒.๒ สถานการณ์และแนวโน้มภายใน

๓. วัตถุประสงค์และเป้าหมายการพัฒนาในช่วงแผนพัฒนาฯ ฉบับที่ ๑๒

๓.๑. วัตถุประสงค์

๓.๒. เป้าหมายรวม

๔. ยุทธศาสตร์การพัฒนาประเทศ

ยุทธศาสตร์ในแผนพัฒนาฯ ฉบับที่ ๑๒ มีทั้งหมด ๑๐ ยุทธศาสตร์ โดยมี ๖ ยุทธศาสตร์ตามกรอบยุทธศาสตร์ชาติ ๒๐ ปี และอีก ๔ ยุทธศาสตร์ที่เป็นปัจจัยสนับสนุน ดังนี้

๔.๑ ยุทธศาสตร์การเสริมสร้างและพัฒนาศักยภาพทุนมนุษย์

๔.๒ ยุทธศาสตร์การสร้างความเป็นธรรมและลดความเหลื่อมล้ำในสังคม

๔.๓ ยุทธศาสตร์การสร้างความเข้มแข็งทางเศรษฐกิจและแข่งขันได้อย่างยั่งยืน

๔.๔ ยุทธศาสตร์การเติบโตที่เป็นมิตรกับสิ่งแวดล้อมเพื่อการพัฒนาที่ยั่งยืน

๔.๕ ยุทธศาสตร์การเสริมสร้างความมั่นคงแห่งชาติเพื่อการพัฒนาประเทศสู่ความมั่งคั่งและยั่งยืน

๔.๖ ยุทธศาสตร์การบริหารจัดการในภาครัฐ การป้องกันการทุจริตประพฤติมิชอบ และธรรมาภิบาลในสังคมไทย

๔.๗ ยุทธศาสตร์การพัฒนาโครงสร้างพื้นฐานและระบบโลจิสติกส์

๔.๘ ยุทธศาสตร์การพัฒนาวิทยาศาสตร์ เทคโนโลยี วิจัย และนวัตกรรม

๔.๙ ยุทธศาสตร์การพัฒนาภาค เมือง และพื้นที่เศรษฐกิจ

๔.๑๐ ยุทธศาสตร์ความร่วมมือระหว่างประเทศเพื่อการพัฒนา

๕. การขับเคลื่อนแผนพัฒนาฯ ฉบับที่ ๑๒ สู่การปฏิบัติ

๕.๑ หลักการ

๕.๒ แนวทางขับเคลื่อนแผนพัฒนาฯ ฉบับที่ ๑๒

๕.๓ การติดตามประเมินผลแผนพัฒนาฯ ฉบับที่ ๑๒

แผนพัฒนาเศรษฐกิจและสังคมแห่งชาติ ฉบับที่ 12

(พ.ศ. 2560-2564)

6+4 ยุทธศาสตร์

6 ยุทธศาสตร์หลัก

1 การเสริมสร้างและพัฒนาศักยภาพทุนมนุษย์

2 การสร้างความเป็นธรรมและลดความเหลื่อมล้ำในสังคม

3 การสร้างความเข้มแข็งทางเศรษฐกิจและแข่งขันได้อย่างยั่งยืน

4 การเติบโตที่เป็นมิตรกับสิ่งแวดล้อมเพื่อพัฒนาอย่างยั่งยืน

5 การเสริมสร้างความมั่นคงแห่งชาติเพื่อการพัฒนาประเทศสู่ความมั่นคงและยั่งยืน

6 การบริหารจัดการในภาครัฐ ป้องกันการทุจริตประพฤติมิชอบและธรรมาภิบาลในสังคมไทย

4 ยุทธศาสตร์สนับสนุน

1 การพัฒนาโครงสร้างพื้นฐานและระบบโลจิสติกส์

2 การพัฒนาวิทยาศาสตร์ เทคโนโลยี วิจัย และนวัตกรรม

3 การพัฒนาภาค เมือง และพื้นที่เศรษฐกิจ

4 ความร่วมมือระหว่างประเทศเพื่อการพัฒนา

การเสริมสร้างและ
พัฒนาคุณภาพคนใน
คนไทยที่ดี มีวินัย สืบสานการปฏิรูป
จิตสำนึกสู่สังคมที่ดี



การสร้างความเป็นธรรม
ลดความเหลื่อมล้ำในสังคม
การสร้างความเป็นธรรม
ลดความเหลื่อมล้ำในสังคม

การสร้างความเข้มแข็ง
ทางเศรษฐกิจและแข่งขัน
ได้อย่างยั่งยืน

การยกระดับคุณภาพชีวิตและ
สังคมไทยสู่สังคมก้าวหน้า
ทางเทคโนโลยี นวัตกรรม สิ่งแวดล้อม
เพื่อการพัฒนาที่ยั่งยืน

การเสริมสร้างความเป็นกลางทางชาติ
เพื่อการพัฒนาระดับโลก สู่ความมั่นคง
และยั่งยืน
เสริมสร้างพื้นฐานที่มั่นคงในการพัฒนาประเทศ

แนวทางพัฒนาตามยุทธศาสตร์ 01

- ปรับเปลี่ยนค่านิยมคนไทยให้มีความ
จงรักภักดี มีวินัย จิตสำนึกสาธารณะ และพฤติกรรมการ
รับผิดชอบต่อสังคม
- พัฒนาขีดความสามารถให้มีความรู้ และ
ความสามารถในการดำรงชีวิตอย่างมีคุณภาพ
- ยกระดับคุณภาพการศึกษาและยกระดับ
ผลสัมฤทธิ์

แนวทางพัฒนาตามยุทธศาสตร์ 02

- เพิ่มโอกาสให้กับกลุ่มเป้าหมายประชากรวัย ๖๕
40 ปี มีรายได้ต่ำสุด
- การขยายการให้บริการภาครัฐที่มีประสิทธิภาพ
สามารถเข้าถึงและสะดวกแก่ประชาชน
- เสริมสร้างศักยภาพชุมชน ที่คนในชุมชนอยู่รวมกัน
และมีส่วนร่วมในการพัฒนาชุมชนอย่างยั่งยืน

แนวทางพัฒนาตามยุทธศาสตร์ 03

- บริหารจัดการเศรษฐกิจฐานนวัตกรรมอย่าง
มีประสิทธิภาพ
- เสริมสร้างและพัฒนาระบบโครงสร้างพื้นฐาน
เชิงพื้นที่ของภาคการผลผลิตและบริการ

แนวทางพัฒนาตามยุทธศาสตร์ 04

- จัดทำพื้นที่นวัตกรรมระดับภูมิภาค สร้างสมดุลของ
การกระจายตัวเศรษฐกิจระดับประเทศ
- เพิ่มประสิทธิภาพการบริการจัดการของภาครัฐ
- แก้ไขปัญหาวิกฤตสิ่งแวดล้อม ส่งเสริมการผลิต
และการบริโภคที่เป็นมิตรกับสิ่งแวดล้อม

แนวทางพัฒนาตามยุทธศาสตร์ 05

- รักษาความมั่นคงภายใน
- เสริมสร้างศักยภาพการป้องกันประเทศ
- ส่งเสริมความร่วมมือกับต่างประเทศด้านความ
มั่นคง

บทนำ 12 ฉบับประกอบ
8 นิเวศกรรมหรือวิถีของการพัฒนา

10 ยุทธศาสตร์ของ แผนพัฒนาฯ ฉบับที่ 12

แนวทางพัฒนาตามยุทธศาสตร์ 10

- พัฒนาความเชื่อมโยงระหว่างชุมชนเกษตรกรรม-โลจิสติกส์ และโหนดพัฒนาในเขตเศรษฐกิจพิเศษภาค
- พัฒนาและส่งเสริมให้ชนชั้นฐานของการประกอบธุรกิจ การบริการ และการลงทุนที่โดดเด่นในภูมิภาค
- ส่งเสริมการลงทุนไทยในต่างประเทศ

ความร่วมมือระหว่างประเทศ
เพื่อการพัฒนา
ใช้จุดเด่นให้เป็นประโยชน์ ขยายความร่วมมือ
ระหว่างประเทศ ให้ทันสมัยเพื่อให้เกิดผล
การพัฒนาอย่างยั่งยืน

แนวทางพัฒนาตามยุทธศาสตร์ 09

- พัฒนาระบบโครงสร้างพื้นฐานทางเศรษฐกิจและสังคม
- พัฒนาเมือง
- พัฒนาระบบโลจิสติกส์

การพัฒนาภาค เมือง
และพื้นที่เศรษฐกิจ
ด้วยนวัตกรรมสู่ภูมิภาค
อย่างสมดุล

แนวทางพัฒนาตามยุทธศาสตร์ 08

- เร่งส่งเสริมการเกษตรมูลค่าสูง และพัฒนาและผลักดัน
สู่การเติบโตอย่างยั่งยืนในเชิงพาณิชย์และเชิงสังคม
- พัฒนาผู้ประกอบการให้เติบโตเป็นกลุ่มอาชีพทาง
เทคโนโลยี

การพัฒนาวิทยาศาสตร์
เทคโนโลยี วิจัย และ
นวัตกรรม
รุกไปข้างหน้าด้วยวิทยาศาสตร์
เทคโนโลยี วิจัย และนวัตกรรม

แนวทางพัฒนาตามยุทธศาสตร์ 07

- พัฒนาระบบรถไฟให้เป็นโครงข่ายหลักในการเดินทางและขนส่งของประเทศไทย
- พัฒนาและยกระดับมาตรฐานระบบการบริหารจัดการเมืองที่ยั่งยืนและเชื่อมโยงกันให้ได้มาตรฐานสากล
- จัดทำแผนงานใหม่เพื่อพัฒนาและสร้างภาพลักษณ์ส่งเสริม
การผลิตรายใหม่

การพัฒนาโครงสร้างพื้นฐาน
และระบบโลจิสติกส์
โครงสร้างพื้นฐานก้าวไกล
พัฒนาไทยสู่ศตวรรษที่ 21

แนวทางพัฒนาตามยุทธศาสตร์ 06

- ปรับปรุงโครงสร้างระบบราชการ บทบาท การกิจ
และคุณภาพบุคลากรภาครัฐ
- ปรับปรุงกระบวนการงบประมาณและสร้างกลไก
ในการคิดค้น ตรวจสอบการดำเนินงานภาครัฐ
- เพิ่มประสิทธิภาพและยกระดับการให้บริการ
สาธารณะให้มีความทันสมัย

การบริหารจัดการในภาครัฐ
การป้องกันการทุจริตประพฤติมิชอบ
และธรรมาภิบาลในสังคมไทย
การบริหารจัดการในภาครัฐ การป้องกัน ทุจริต
ประพฤติมิชอบและธรรมาภิบาลในสังคมไทย

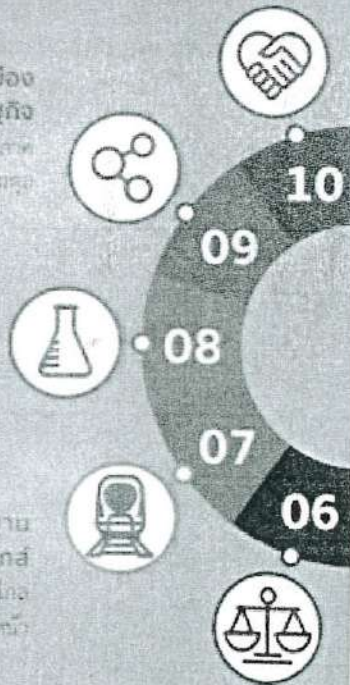

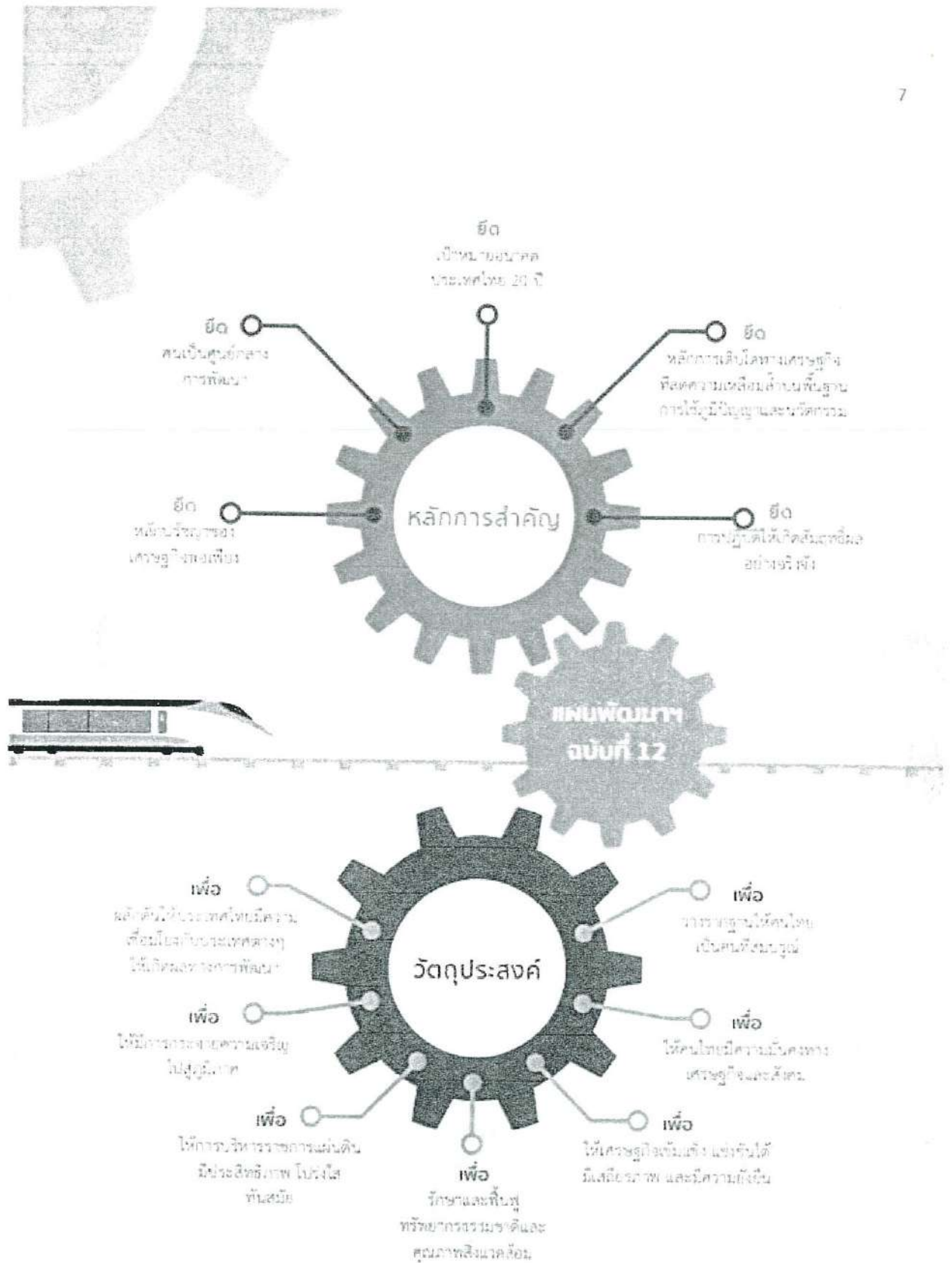

๑.๓ แผนพัฒนาภาค/แผนพัฒนากลุ่มจังหวัด/แผนพัฒนาจังหวัด

➔ แผนพัฒนาภาคตะวันออกเฉียงเหนือ

กรอบทิศทางการพัฒนาภาคตะวันออกเฉียงเหนือ

บทบาทของภาค ภาคตะวันออกเฉียงเหนือเป็นฐานการผลิตการเกษตรทั้งข้าว อ้อยโรงงานมันสำปะหลัง และเป็นแหล่งผลิตข้าวหอมมะลิที่ดีที่สุดของประเทศ รวมทั้งมีทำเลที่ตั้งที่มีศักยภาพเหมาะสมกับการเชื่อมโยงทั้งในประเทศและประเทศเพื่อนบ้าน มีทรัพยากรท่องเที่ยวที่หลากหลาย และมีสถาบันการศึกษาและสถาบันวิจัย ที่มีความสามารถเฉพาะทางที่โดดเด่น แต่มีปัญหาพื้นฐานด้านการขาดแคลนน้ำ ดินคุณภาพต่ำ ประสบอุทกภัยและภัยแล้งซ้ำซาก คนมีปัญหาทั้งในด้านความยากจนและคุณภาพชีวิต ดังนั้น การพัฒนาเศรษฐกิจและสังคมภาคตะวันออกเฉียงเหนือจำเป็นจะต้องแก้ไขปัญหาพื้นฐานโดยใช้ความรู้ เทคโนโลยีนวัตกรรม และความคิดสร้างสรรค์รวมทั้งการใช้ประโยชน์จากการเชื่อมโยงกับประเทศเพื่อนบ้านในการเสริมสร้างความเข้มแข็งเศรษฐกิจภายในภาคให้มีการเจริญเติบโตได้อย่างเต็มศักยภาพ

ทิศทางการพัฒนาภาค ทิศทางการพัฒนาภาคตะวันออกเฉียงเหนือให้เป็น "ศูนย์กลางเศรษฐกิจของอนุภูมิภาคแม่น้ำโขง" โดยพัฒนาภาคเกษตรไปสู่เกษตรสมัยใหม่ เพื่อต่อยอดไปสู่เศรษฐกิจชีวภาพ เชื่อมโยงการค้า การลงทุนในภูมิภาค ตามแนวคิดการเป็นฐานการผลิตของประเทศที่เป็นมิตรกับสิ่งแวดล้อม เป็นประตูเชื่อมโยงประเทศเพื่อนบ้านเพื่อสร้างโอกาสในการเพิ่มขีดความสามารถในการแข่งขันและยกระดับคุณภาพชีวิตประชาชน โดยกำหนดทิศทางการพัฒนาภาคตะวันออกเฉียงเหนือ (NE Direction) ที่ให้ความสำคัญกับการพัฒนา ๓G ได้แก่ Green พัฒนาเกษตรปลอดภัยเกษตรอินทรีย์ พัฒนโมเดลเศรษฐกิจสู่การพัฒนาที่ยั่งยืน (เศรษฐกิจชีวภาพ เศรษฐกิจหมุนเวียน และเศรษฐกิจสีเขียว หรือ Bio Circular Green Economy) และการบริหารจัดการน้ำอย่างยั่งยืนโดยใช้องค์ความรู้ เทคโนโลยี นวัตกรรม และความคิดสร้างสรรค์ในการพัฒนาพื้นที่ระเบียงเศรษฐกิจพิเศษภาคตะวันออกเฉียงเหนือ สนับสนุนการพัฒนาศูนย์กลางบริการทางการแพทย์ พัฒนาเศรษฐกิจฐานรากท่องเที่ยวชุมชน และยกระดับคุณภาพชีวิต และ Gate ใช้โอกาสจากการเชื่อมโยงเศรษฐกิจชายแดน ระเบียงเศรษฐกิจพิเศษ พัฒนาการค้า การลงทุน การท่องเที่ยว และโลจิสติกส์

Northeastern Direction 2566-2570

เป็น "ศูนย์กลางเศรษฐกิจของอนุภูมิภาคแม่น้ำโขง"
สามแนวคิด การเป็นฐานการผลิตของประเทศที่เป็นมิตร
กับสิ่งแวดล้อม เป็นประตูเชื่อมโยงประเทศเพื่อนบ้าน
เพื่อสร้างโอกาสในการเพิ่มขีดความสามารถในการแข่งขัน
และยกระดับคุณภาพชีวิตประชาชน

- Organic/GAP Agriculture
- Bio Circular Green Economy
- Sustainable Water Resource



Green
Good Environment



- NaEC-Bioeconomy
- Medical Hub
- Local Business and Tourism
- Quality of Living

- EWEC
- Border Trade
- Mekong Tourism
- Logistics



Gate
Good Opportunity

เป้าหมายรวม

๑. อัตราการเจริญเติบโตทางเศรษฐกิจของภาคตะวันออกเฉียงเหนือขยายตัวเพิ่มขึ้น
๒. สัมประสิทธิ์ความไม่เสมอภาค (Gini Coefficient) ในการกระจายรายได้ของภาคตะวันออกเฉียงเหนือลดลง

แนวทางการพัฒนา

การพัฒนาประเทศตามกรอบแผนพัฒนาฯ ฉบับที่ ๑๓ พร้อมทั้งพิจารณา โอกาส ศักยภาพ ปัญหาและการกำหนดแนวทางการพัฒนาภาคตะวันออกเฉียงเหนือได้พิจารณาถึงความเชื่อมโยงกับหมวดหมายข้อจำกัดของภาค เพื่อกำหนดกรอบแนวทางการพัฒนาไปสู่ "ศูนย์กลางเศรษฐกิจของอนุภูมิภาคแม่น้ำโขง" โดยใช้ความรู้ เทคโนโลยี นวัตกรรม และความคิดสร้างสรรค์ในการเสริมสร้างความเข้มแข็งของเศรษฐกิจภายในภาคให้มีการเจริญเติบโตได้อย่างเต็มศักยภาพ และการแสวงหาโอกาสการนำความรู้ ทักษะ เทคโนโลยีและนวัตกรรมมาช่วยขับเคลื่อนการพัฒนา มีแนวทางการพัฒนา ดังนี้

➔ แผนยุทธศาสตร์การพัฒนากลุ่มจังหวัดภาคตะวันออกเฉียงเหนือตอนล่าง ๑ (นครราชสีมา ชัยภูมิ บุรีรัมย์ สุรินทร์) ระยะ ๒๐ ปี พ.ศ. ๒๕๖๐ - ๒๕๗๙ (รอบใหม่)

สำนักงานคณะกรรมการพัฒนาการเศรษฐกิจและสังคมแห่งชาติ (สศช.) ในฐานะฝ่ายเลขานุการคณะกรรมการบูรณาการนโยบายพัฒนาภาค (ก.บ.ภ.) ได้แจ้งผลการประชุมคณะกรรมการบูรณาการนโยบายพัฒนาภาค (ก.บ.ภ.) ในการประชุมครั้งที่ ๒/๒๕๖๔ เมื่อวันที่ ๑๔ กรกฎาคม ๒๕๖๔ โดยมีรัฐมนตรี (พลเอก ประยุทธ์ จันทร์โอชา) เป็นประธาน มีมติเห็นชอบนโยบาย หลักเกณฑ์ และจัดทำแผนพัฒนาจังหวัดและกลุ่มจังหวัด (พ.ศ. ๒๕๖๖ - ๒๕๗๐) แผนปฏิบัติราชการประจำปีของจังหวัดและกลุ่มจังหวัด ประจำปีงบประมาณ พ.ศ. ๒๕๖๖ แนวทางการกำหนดกรอบการจัดสรรงบประมาณ ประจำปีงบประมาณ พ.ศ. ๒๕๖๖ - ๒๕๗๐

กลุ่มจังหวัดภาคตะวันออกเฉียงเหนือตอนล่าง ๑ จึงได้ดำเนินการจัดประชุมเชิงปฏิบัติการเพื่อจัดทำแผนพัฒนากลุ่มจังหวัดภาคตะวันออกเฉียงเหนือตอนล่าง ๑ ระยะ ๕ ปี (พ.ศ. ๒๕๖๖ - ๒๕๗๐) ในวันที่ ๔ สิงหาคม ๒๕๖๔ และประชุมย่อยรายด้านระหว่างวันที่ ๑๐ - ๑๑ สิงหาคม ๒๕๖๔ และวันที่ ๑๗ - ๑๘ สิงหาคม ๒๕๖๔ โดยยึดยุทธศาสตร์ชาติ ระยะ ๒๐ ปี แผนแม่บทภายใต้ยุทธศาสตร์ชาติ ร่างแผนพัฒนาเศรษฐกิจและสังคมแห่งชาติ ฉบับที่ ๑๓ กรอบร่างแผนพัฒนาภาค พ.ศ. ๒๕๖๖ - ๒๕๗๐ นโยบายรัฐบาล และมุ่งเน้นการทำงานแบบเครือข่ายร่วมกันทุกภาคส่วน (ภาครัฐ ภาคเอกชน ภาคประชาสังคม และสถาบันการศึกษา) เพื่อร่วมกันกำหนดทิศทางการพัฒนากลุ่มจังหวัด * ทั้งด้านเศรษฐกิจ ด้านสังคม และด้านทรัพยากรธรรมชาติและสิ่งแวดล้อม เพื่อให้แผนพัฒนากลุ่มจังหวัด ฯ สามารถขับเคลื่อนไปด้วยดี มีประสิทธิภาพ และประสิทธิผลซึ่งจะเป็นการเพิ่มขีดความสามารถในการแข่งขันของกลุ่มจังหวัด รวมทั้งเป็นการแก้ไขปัญหา ร่วมกันของกลุ่มจังหวัด ให้เหมาะสมกับโอกาสและศักยภาพของกลุ่มจังหวัด และนำไปสู่การกระตุ้นให้เกิดการลงทุนของภาคเอกชนและสร้างรายได้ให้กลุ่มจังหวัด

แผนพัฒนากลุ่มจังหวัดภาคตะวันออกเฉียงเหนือตอนล่าง ๑ ระยะ ๕ ปี (พ.ศ. ๒๕๖๖ - ๒๕๗๐) รอบใหม่ ฉบับนี้ ได้รับความเห็นชอบจากคณะกรรมการบริหารงานกลุ่มจังหวัดแบบบูรณาการ (ก.บ.ภ.) ภาคตะวันออกเฉียงเหนือตอนล่าง ๑ ในคราวประชุม ครั้งที่ ๕/๒๕๖๔ เมื่อวันที่ ๙ กันยายน ๒๕๖๔ โดยสรุปประเด็นสำคัญดังนี้

ตำแหน่งทางยุทธศาสตร์ (Strategies Position)

- ๑) เป็นแหล่งผลิตสินค้าเกษตร พืชสมุนไพรและอาหารปลอดภัย ที่ได้มาตรฐาน
- ๒) เป็นแหล่งผลิตผลิตภัณฑ์ใหม่ระดับประเทศ
- ๓) เป็นแหล่งท่องเที่ยวที่มีความหลากหลายทั้งการท่องเที่ยวอารยธรรมขอม
- ๔) เป็นประตูสู่อีสาน และเชื่อมโยงการค้าชายแดนกับประเทศเพื่อนบ้าน

เป้าหมายการพัฒนา

ศูนย์กลางของเกษตรอุตสาหกรรม ผลิตภัณฑ์ใหม่ ท่องเที่ยวอารยธรรมขอม การค้าชายแดน และสังคมเป็นสุข

ประเด็นการพัฒนา (Strategies Issues) รวม ๓ ประเด็น คือ

ประเด็นการพัฒนาที่ ๑ การพัฒนาขีดความสามารถในการแข่งขันเกษตรอุตสาหกรรมและแปรรูป

ประเด็นการพัฒนาที่ ๒ การพัฒนาอุตสาหกรรมการท่องเที่ยวการท่องเที่ยว การค้าชายแดน และผลิตภัณฑ์ใหม่

ประเด็นการพัฒนาที่ ๓ ยกระดับการพัฒนาคุณภาพชีวิต

คณะกรรมการบริหารงานกลุ่มจังหวัดแบบบูรณาการฯ หวังเป็นอย่างยิ่งว่า แผนพัฒนากลุ่มจังหวัด ภาคตะวันออกเฉียงเหนือตอนล่าง ๑ ระยะ ๕ ปี (พ.ศ.๒๕๖๖ - ๒๕๗๐) รอบใหม่ ฉบับนี้ จะเป็นประโยชน์ในการบูรณาการ แผนงาน/โครงการ เพื่อแปลงนโยบายไปสู่การปฏิบัติในแผนปฏิบัติราชการประจำปีของกลุ่มจังหวัด ฯ ต่อไป

➔ แผนพัฒนาจังหวัดชัยภูมิ (พ.ศ.๒๕๖๑-๒๕๖๕) (ฉบับทบทวน)

แผนพัฒนาจังหวัด เป็นแผนที่มีการกำหนดอนาคตและทิศทางของตำแหน่งการพัฒนาของจังหวัด มีความสอดคล้องและเชื่อมโยงกับแนวทางการพัฒนาเศรษฐกิจและสังคมในระดับชาติได้แก่นโยบายพื้นฐานแห่งรัฐ แผนพัฒนาเศรษฐกิจและสังคมแห่งชาติ นโยบายรัฐบาล แผนการบริหารราชการ แผ่นดิน ยุทธศาสตร์การพัฒนารายภาค และแผนอื่นๆ รวมทั้งศักยภาพและความต้องการ ของประชาชนในพื้นที่ และมองการพัฒนาจังหวัดแบบองค์รวมที่มีความครอบคลุมทุกมิติทั้งทางด้านเศรษฐกิจ สังคมทรัพยากรธรรมชาติและสิ่งแวดล้อม และความมั่นคง

การทบทวนและจัดทำแผนพัฒนาจังหวัดชัยภูมิ ๕ ปี พ.ศ. ๒๕๖๑-๒๕๖๕ ปรับปรุงข้อมูลใน

หลายส่วนเพื่อให้ข้อมูลเป็นปัจจุบัน และมีการปรับปรุงเพิ่มเติมและเปลี่ยนแปลงวิสัยทัศน์ เป้าประสงค์ประเด็นยุทธศาสตร์ กลยุทธ์และแนวทางการพัฒนา โดยกำหนดค่าเป้าหมายให้ชัดเจนยิ่งขึ้น รวมทั้งปรับปรุงเพิ่มเติมกลยุทธ์ตามแนวทางตามหลักเกณฑ์ที่คณะกรรมการบูรณาการนโยบายพัฒนาภาค (ก.บ.ภ.) กำหนดและเพื่อให้สอดคล้องเชื่อมโยงกับแผนพัฒนาการเศรษฐกิจและสังคมแห่งชาติ ฉบับที่ ๑๒ ยุทธศาสตร์ชาติ ๒๐ ปี นโยบายรัฐบาล

แผนพัฒนาจังหวัดจะใช้เป็นกรอบแนวทางในการจัดทำแผนพัฒนาของทุกส่วนราชการองค์กรปกครองส่วนท้องถิ่น (อปท. และการดำเนินกิจการของส่วนราชการ/หน่วยงานอื่นของรัฐที่จะกระทำในพื้นที่จังหวัดชัยภูมิ ที่ต้องสอดคล้องกับแผนพัฒนาจังหวัดชัยภูมิ ๕ ปี พ.ศ. ๒๕๖๑-๒๕๖๕ ซึ่งเป็นไปตามพระราชบัญญัติระเบียบบริหารราชการแผ่นดิน พ.ศ. ๒๕๕๐ มาตรา ๕๒ (๓) และมาตรา ๕๓/๑ เพื่อให้เกิดพลังสร้างสรรค์ร่วมกันพัฒนาจังหวัดชัยภูมิให้มุ่ง สู่ทิศทางเดียวกัน

ประเด็นการพัฒนาของจังหวัดชัยภูมิ

๑. เป้าหมายการพัฒนาจังหวัดชัยภูมิ

"เมืองแห่งความสุข"

๒. ตัวชี้วัดความสำเร็จตามเป้าหมายการพัฒนาจังหวัดชัยภูมิ

๑. ประชาชนมีรายได้เพิ่มขึ้นและกระจายอย่างเหมาะสม
๒. ประชาชนมีความมั่นคง ปลอดภัย ในชีวิตและทรัพย์สิน
๓. ประชาชนดำรงชีวิตอย่างมีคุณภาพตามหลักปรัชญาของเศรษฐกิจพอเพียง

๓. ประเด็นการพัฒนาของจังหวัดชัยภูมิ

ประเด็นการพัฒนาที่ ๑ ส่งเสริมการสร้างความเข้มแข็งทางเศรษฐกิจฐานรากตามหลักศาสตร์พระราชาสู่การแข่งขันอย่างยั่งยืน

ประเด็นการพัฒนาที่ ๒ ส่งเสริมการพัฒนาสังคมสู่การเป็นเมืองที่น่าอยู่และเมืองแห่งการพักผ่อน

ประเด็นการพัฒนาที่ ๓ ส่งเสริมการสร้างศักยภาพคน สู่การพัฒนาจังหวัดที่ยั่งยืน

ยุทธศาสตร์การพัฒนาขององค์กรปกครองส่วนท้องถิ่นในเขตจังหวัด

การจัดทำแผนพัฒนาท้องถิ่นสี่ปีขององค์การบริหารส่วนตำบลมีความสัมพันธ์กับยุทธศาสตร์การพัฒนาขององค์กรปกครองส่วนท้องถิ่นในเขตจังหวัดชัยภูมิ โดยมุ่งเน้นพัฒนาท้องถิ่นให้มีความเข้มแข็งทางเศรษฐกิจและสังคม ด้วยการพัฒนาตามปรัชญาเศรษฐกิจพอเพียง ผ่านกลไกประชารัฐ มีรายละเอียด ดังนี้

วิสัยทัศน์

"เป็นศูนย์กลางการท่องเที่ยวเชิงอนุรักษ์ธรรมชาติและวัฒนธรรม เป็นแหล่งผลิตอาหาร พลังงานทดแทนสำคัญ และเป็นสังคมคุณภาพที่พร้อมก้าวสู่ประชาคมอาเซียน"

พันธกิจ

๑. ส่งเสริมการพัฒนาการศึกษา ศาสนา ศิลปวัฒนธรรม และภูมิปัญญาท้องถิ่น
๒. พัฒนาคุณภาพชีวิตและความเป็นอยู่ที่ดีของประชาชน
๓. พัฒนาศักยภาพและขีดความสามารถภาคการเกษตร
๔. พัฒนาศักยภาพด้านการท่องเที่ยว
๕. ส่งเสริมการอนุรักษ์และใช้พลังงานอย่างมีคุณค่า
๖. พัฒนาโครงสร้างพื้นฐานเพื่อเพิ่มขีดความสามารถและรองรับการเจริญเติบโตของจังหวัด
๗. บริหารจัดการทรัพยากรธรรมชาติและสิ่งแวดล้อม
๘. บริหารจัดการบ้านเมืองที่ดี มีประสิทธิภาพ

เป้าประสงค์หลัก

๑. เด็ก เยาวชน และประชาชนของจังหวัดชัยภูมิได้รับการศึกษาที่มีคุณภาพ
๒. ศาสนา ศิลปวัฒนธรรม และภูมิปัญญาท้องถิ่นได้รับการสืบสานคุณค่า
๓. ประชาชนมีคุณภาพชีวิตที่ดี ครอบคลุมอบอุ่น ชุมชนเข้มแข็ง
๔. เกษตรกรมีรายได้สูงขึ้น
๕. การท่องเที่ยวของจังหวัดชัยภูมิได้รับความนิยมนิยมเพิ่มสูงขึ้น
๖. เป็นแหล่งสร้างพลังงานทดแทนที่ใหญ่ที่สุดในภาคตะวันออกเฉียงเหนือ
๗. ประชาชนมีส่วนร่วมในการอนุรักษ์และใช้พลังงานอย่างมีคุณค่า
๘. มีระบบโลจิสติกส์ที่รองรับการเป็นศูนย์กลางทางการตลาดและเชื่อมโยงประเทศสู่ประชาคมอาเซียน
๙. ทรัพยากรธรรมชาติและสิ่งแวดล้อมได้รับการอนุรักษ์และฟื้นฟู
๑๐. มีการบริหารจัดการบ้านเมืองที่ดี

ประเด็นยุทธศาสตร์การพัฒนา

- ยุทธศาสตร์ที่ ๑ การพัฒนาคนและสังคมที่มีคุณภาพ
- ยุทธศาสตร์ที่ ๒ การพัฒนาคุณภาพชีวิตและความเป็นอยู่ของประชาชนให้เข้มแข็งและยั่งยืน
- ยุทธศาสตร์ที่ ๓ การพัฒนาศักยภาพและขีดความสามารถด้านการเกษตร
- ยุทธศาสตร์ที่ ๔ การพัฒนาศักยภาพการท่องเที่ยว
- ยุทธศาสตร์ที่ ๕ การส่งเสริมการอนุรักษ์และใช้พลังงานอย่างมีคุณค่า
- ยุทธศาสตร์ที่ ๖ การพัฒนาโครงสร้างพื้นฐานเพื่อรองรับการเป็นศูนย์กลางทางการตลาดและการเชื่อมโยงสู่ประเทศในประชาคมอาเซียน
- ยุทธศาสตร์ที่ ๗ การบริหารจัดการทรัพยากรธรรมชาติและสิ่งแวดล้อมแบบมีส่วนร่วมและยั่งยืน
- ยุทธศาสตร์ที่ ๘ การบริหารจัดการบ้านเมืองที่ดี มีประสิทธิภาพ

๒. ยุทธศาสตร์ขององค์กรปกครองส่วนท้องถิ่น

๒.๑ วิสัยทัศน์การพัฒนาองค์การบริหารส่วนตำบลท่ามะไฟหวาน

“ชุมชนน่าอยู่และเข้มแข็ง ร่วมแรงพัฒนา การศึกษาทั่วถึง พึ่งพาเศรษฐกิจพอเพียง คู่เคียง
เกษตรปลอดภัย ใส่ใจสิ่งแวดล้อม พร้อมอนุรักษ์ประเพณี เสริมสร้างวิถีการท่องเที่ยวชุมชน”

๒.๒ ยุทธศาสตร์การพัฒนาองค์การบริหารส่วนตำบลท่ามะไฟหวาน

- ๑. ยุทธศาสตร์การพัฒนาโครงสร้างพื้นฐาน ปรับปรุงภูมิทัศน์ และสาธารณูปโภคที่สะดวก ได้มาตรฐานอย่างทั่วถึง
- ๒. ยุทธศาสตร์การพัฒนากระบวนการผลิตอาหารปลอดภัย ลดสารเคมี ควบคู่กับการอนุรักษ์ทรัพยากรธรรมชาติ
- ๓. ยุทธศาสตร์การพัฒนาคนและสังคมที่มีคุณภาพ ประชาชนมีการเรียนรู้ เพื่อการยกระดับการศึกษา สุขภาพ และคุณภาพชีวิตที่ดีภายใต้วัฒนธรรมที่เป็นเอกลักษณ์
- ๔. ยุทธศาสตร์การพัฒนาสงวนรักษา และอนุรักษ์ฟื้นฟูทรัพยากรธรรมชาติและสิ่งแวดล้อมให้คงความอุดมสมบูรณ์ เอื้อต่อวิถีชีวิตและการท่องเที่ยวชุมชน
- ๕. ยุทธศาสตร์การพัฒนาเพิ่มประสิทธิภาพบริหารจัดการที่มีความโปร่งใส ตามหลักธรรมาภิบาลแบบมีส่วนร่วม

๒.๓ เป้าประสงค์

- ๑. ประชาชนมีคุณภาพชีวิตที่ดี ความเป็นธรรมในสังคม มีภูมิคุ้มกันอย่างยั่งยืน
- ๒. พัฒนาคณะผู้สังคมแห่งการเรียนรู้ตลอดชีวิตอย่างยั่งยืน และปลูกจิตสำนึกการอนุรักษ์ศิลปวัฒนธรรมประเพณีท้องถิ่น
- ๓. เศรษฐกิจชุมชนมีความมั่นคง ตามแนวทางเศรษฐกิจพอเพียง
- ๔. ชุมชนมีทรัพยากรธรรมชาติและสิ่งแวดล้อมที่สมดุลและยั่งยืนเอื้อต่อการท่องเที่ยวชุมชน
- ๕. ประชาชนได้รับบริการด้วยความเป็นธรรม โปร่งใส มีส่วนร่วมในการพัฒนาท้องถิ่น ลดปัญหาการทุจริตคอร์รัปชัน

๒.๔ ตัวชี้วัด

ยุทธศาสตร์	ตัวชี้วัด
๑.ยุทธศาสตร์การพัฒนาโครงสร้างพื้นฐานปรับปรุงภูมิทัศน์ และสาธารณูปโภคที่สะดวก ได้มาตรฐานอย่างทั่วถึง	๑. ร้อยละหรือจำนวนครัวเรือนประชาชนที่มีการคมนาคมสะดวกรวดเร็วเพิ่มมากขึ้น ๒. จำนวนครัวเรือนมีน้ำใช้อย่างเพียงพอ ๓. ร้อยละของประชาชนที่ใช้เส้นทางสัญจรมีความปลอดภัยในชีวิตและทรัพย์สิน
๒. ยุทธศาสตร์การพัฒนากระบวนการผลิตอาหารปลอดภัย ลดสารเคมี ควบคุมการอนุรักษ์ทรัพยากรธรรมชาติ	๑. ร้อยละหรือจำนวนครัวเรือนมีอาชีพและรายได้เพิ่มขึ้น ๒. ร้อยละหรือจำนวนครัวเรือนได้ผลผลิตทางการเกษตรเพิ่มมากขึ้น
๓.ยุทธศาสตร์การพัฒนาคนและสังคมที่มีคุณภาพ ประชาชนมีการเรียนรู้ เพื่อยกระดับการศึกษา สุขภาพ และคุณภาพชีวิตที่ดีภายใต้วัฒนธรรมที่เป็นเอกลักษณ์	๑. จำนวนนักเรียนเรียนดี มีคุณภาพเพิ่มมากขึ้น ๒. ร้อยละหรือจำนวนประชาชนร่วมกันอนุรักษ์ สืบสานวัฒนธรรมประเพณีท้องถิ่น ๓. ร้อยละหรือจำนวนของเด็ก เยาวชน ประชาชนร่างกายแข็งแรง มีคุณภาพชีวิตที่ดี ๔. ร้อยละหรือเด็กเล็กมีพัฒนาการที่เหมาะสมตามวัย ๕. ร้อยละหรือจำนวนประชาชนมีสุขภาพที่ดี ๖. ร้อยละหรือจำนวนประชาชนมีความปลอดภัยในชีวิตและทรัพย์สิน ๗. ปัญหาเสพติดในพื้นที่ลดลง
๔.ยุทธศาสตร์พัฒนาสวงรักษา และอนุรักษ์ฟื้นฟูทรัพยากรธรรมชาติและสิ่งแวดล้อมให้คงความอุดมสมบูรณ์ เอื้อต่อวิถีชีวิตและการท่องเที่ยวชุมชน	๑. ร้อยละหรือจำนวนพื้นที่ป่าไม้เพิ่มมากขึ้น ๒. ปริมาณขยะในพื้นที่ลดลง ๓. จำนวนนักท่องเที่ยวและแหล่งท่องเที่ยวเพิ่มมากขึ้น ๔. ระดับความสำเร็จของการบริหารจัดการการใช้พลังงานทดแทน
๕.ยุทธศาสตร์การพัฒนาเพิ่มประสิทธิภาพบริหารจัดการที่มีความโปร่งใส ตามหลักธรรมาภิบาลแบบมีส่วนร่วม	๑. จำนวนผู้ที่มีส่วนร่วมในการพัฒนาทางการเมืองและสังคมของท้องถิ่น ๒. จำนวนบุคลากร มีศักยภาพในการบริการประชาชนเพิ่มขึ้น ๓. จำนวนวิสาหกิจ-อุปกรณ์มีประสิทธิภาพในการบริการประชาชนเพิ่มขึ้น ๔. ร้อยละหรือจำนวนประชาชนที่รับรู้ข้อมูลข่าวสารต่างๆอย่างทั่วถึง

๒.๕ คำเป้าหมาย

ยุทธศาสตร์	คำเป้าหมาย
๑.ยุทธศาสตร์การพัฒนาโครงสร้างพื้นฐาน ปรับปรุงภูมิทัศน์ และสาธารณูปโภคที่ สะดวก ได้มาตรฐานอย่างทั่วถึง	พัฒนาระบบสาธารณูปโภค สาธารณูปการ และโครงสร้างพื้นฐาน ที่ได้มาตรฐานและเพียงพอ
๒. ยุทธศาสตร์การพัฒนากระบวนการผลิต อาหารปลอดภัย ลดสารเคมี ควบคู่กับการ อนุรักษ์ทรัพยากรธรรมชาติ	เศรษฐกิจชุมชนมีความมั่นคง ประชาชนมีรายได้ เพิ่มมูลค่าสินค้า ทางการผลิต ดำเนินงานตามแนวทางเศรษฐกิจพอเพียง
๓.ยุทธศาสตร์การพัฒนาคนและสังคมที่มี คุณภาพ ประชาชนมีการเรียนรู้ เพื่อการ ยกระดับการศึกษา สุขภาพ และคุณภาพ ชีวิตที่ดีภายใต้วัฒนธรรมที่เป็นเอกลักษณ์	ประชาชนมีคุณภาพชีวิตที่ดี ความเป็นธรรมในสังคม มีภูมิคุ้มกัน อย่างยั่งยืน พัฒนาคนสู่สังคมแห่งการเรียนรู้ตลอดชีวิตอย่างยั่งยืน และปลูกจิตสำนึกการอนุรักษ์ศิลปวัฒนธรรมประเพณีท้องถิ่น
๔.ยุทธศาสตร์การพัฒนาสวงรักษา และ อนุรักษ์ฟื้นฟูทรัพยากรธรรมชาติและ สิ่งแวดล้อมให้คงความอุดมสมบูรณ์ เอื้อต่อ วิถีชีวิตและการท่องเที่ยวชุมชน	๑.อนุรักษ์ฟื้นฟูทรัพยากรธรรมชาติและสิ่งแวดล้อมให้คงความอุดม สมบูรณ์ เอื้อต่อวิถีชีวิตและการท่องเที่ยวชุมชน ๒.การบริหารจัดการขยะอย่างยั่งยืน ๓.การใช้พลังงานทดแทนและอนุรักษ์พลังงานอย่างยั่งยืน
๕.ยุทธศาสตร์การพัฒนาเพิ่มประสิทธิภาพ บริหารจัดการที่มีความโปร่งใส ตามหลัก ธรรมาภิบาลแบบมีส่วนร่วม	เพิ่มประสิทธิภาพบริหารจัดการที่มีความโปร่งใส ตามหลักธรรมาภิบาลแบบมีส่วนร่วม

๒.๖ กลยุทธ์

๑. การพัฒนาเส้นทางคมนาคมเชื่อมโยงเป็นระบบ เพื่อรองรับการเจริญเติบโตทางเศรษฐกิจ การพัฒนาทางด้านการบริการพื้นฐาน ส่งเสริมให้มีระบบสาธารณูปโภค สาธารณูปการที่ สะดวก เพียงพอ
๒. การพัฒนาด้านการแก้ไขปัญหาความยากจน กระจายรายได้ พัฒนาทักษะฝีมือแรงงาน เพิ่ม มูลค่าผลผลิต การพัฒนาและส่งเสริมความเข้มแข็งของเศรษฐกิจชุมชน โดยยึดแนวทางพระราชดำริ “เศรษฐกิจ แบบพอเพียง”
๓. การพัฒนาคุณภาพชีวิต พัฒนาด้านการศึกษา สาธารณสุข ความมั่นคงความปลอดภัยใน ชีวิตและทรัพย์สิน รณรงค์ ป้องกันแก้ไขปัญหาเสพติดและส่งเสริมศิลปวัฒนธรรมท้องถิ่น
๔. ส่งเสริม สนับสนุนการปลูกป่า อนุรักษ์และพัฒนาคุณภาพสิ่งแวดล้อม การจัดการขยะมูล ฝอย การจัดการทรัพยากรธรรมชาติ สิ่งแวดล้อมและการท่องเที่ยวชุมชน และการใช้พลังงานทดแทนและอนุรักษ์ พลังงาน
๕. ส่งเสริมและพัฒนาขีดความสามารถในการปฏิบัติงานของบุคลากร เสริมสร้างธรรมาภิบาลใน การปฏิบัติงาน ส่งเสริมให้ประชาชนมีส่วนร่วมพัฒนา ปรับปรุงและจัดให้มีสถานที่ปฏิบัติราชการ เครื่องมือ เครื่องใช้ให้มีความทันสมัย เพื่อรองรับภารกิจ

๒.๗ จุดยืนทางยุทธศาสตร์

๑. พัฒนาระบบสาธารณูปโภค สาธารณูปการ และโครงสร้างพื้นฐานที่ได้มาตรฐานและเพียงพอ
๒. เศรษฐกิจชุมชนมีความมั่นคง ตามแนวทางพระราชดำริ “เศรษฐกิจแบบพอเพียง”
๓. ประชาชนมีคุณภาพชีวิตที่ดี และปลูกจิตสำนึกการอนุรักษ์ศิลปวัฒนธรรมประเพณีท้องถิ่น
๔. การจัดการทรัพยากรธรรมชาติและสิ่งแวดล้อมให้ยั่งยืน
๕. พัฒนาด้านการบริหารจัดการที่ดีมีความโปร่งใส ตามหลักธรรมาภิบาลแบบมีส่วนร่วม

๒.๘ ไทยแลนด์ ๔.๐ (THAILAND ๔.๐)

การจัดทำแผนพัฒนาท้องถิ่นต้องมีความสัมพันธ์กับไทยแลนด์ ๔.๐ โดยให้ความสำคัญกับการพัฒนาด้านเทคโนโลยีกลุ่มอาหาร เกษตร และเทคโนโลยีชีวภาพ กลุ่มสาธารณสุข สุขภาพ และเทคโนโลยีทางการแพทย์ กลุ่มเครื่องมือ อุปกรณ์อัจฉริยะ หุ่นยนต์ และระบบเครื่องกลที่ใช้ระบบอิเล็กทรอนิกส์ควบคุม กลุ่มดิจิทัล เทคโนโลยีอินเทอร์เน็ตที่เชื่อมต่อและบังคับอุปกรณ์ต่างๆ ปัญญาประดิษฐ์และเทคโนโลยีสมองกลฝังตัว กลุ่มอุตสาหกรรมสร้างสรรค์ วัฒนธรรม และบริการที่มีมูลค่าสูง โดยรายละเอียดไทยแลนด์ ๔.๐ มีดังนี้

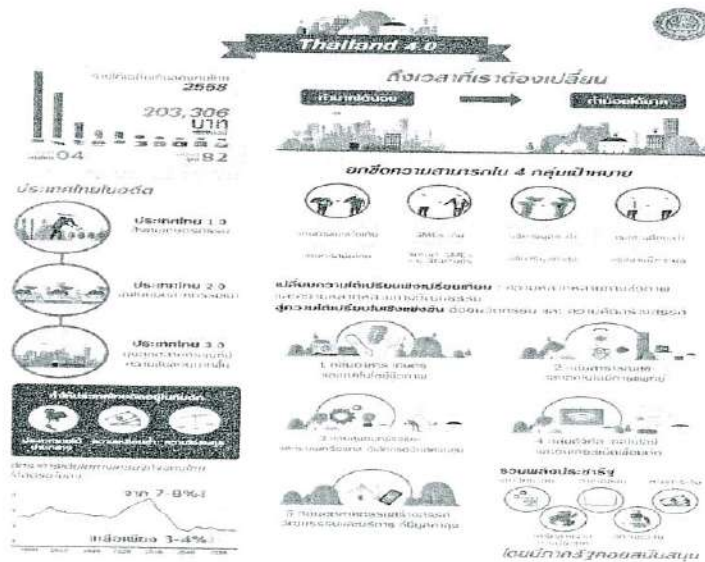

ประเทศไทย ๔.๐ ถือเป็นการพัฒนา เครื่องยนต์เพื่อขับเคลื่อนการเติบโตทางเศรษฐกิจชุดใหม่ (New Engines of Growth) ด้วยการเปลี่ยนแปลง ความได้เปรียบเชิงเปรียบเทียบ ของประเทศที่มีอยู่ ๒ ด้าน คือ ความหลากหลายเชิงชีวภาพ และ ความหลากหลายเชิงวัฒนธรรม ให้เป็นความได้เปรียบในเชิงแข่งขัน โดยการเติมเต็มด้วยวิทยาการ ความคิดสร้างสรรค์ นวัตกรรม วิทยาศาสตร์ เทคโนโลยี การวิจัยและพัฒนา แล้วต่อยอดความได้เปรียบเชิงเปรียบเทียบเป็น ๕ กลุ่มเทคโนโลยีและอุตสาหกรรมเป้าหมาย ประกอบด้วย

๑. กลุ่มอาหาร เกษตร และเทคโนโลยีชีวภาพ (Food, Agriculture & Bio-Tech) อาทิ เทคโนโลยีการเกษตร (Agritech) เทคโนโลยีอาหาร (Foodtech) เป็นต้น
๒. กลุ่มสาธารณสุข สุขภาพ และเทคโนโลยีทางการแพทย์ (Health, Wellness & Bio-Med) อาทิ เทคโนโลยีสุขภาพ (Healthtech) เทคโนโลยีการแพทย์ (Medtech) สปา (Spa) เป็นต้น
๓. กลุ่มเครื่องมือ อุปกรณ์อัจฉริยะ หุ่นยนต์ และระบบเครื่องกลที่ใช้ระบบอิเล็กทรอนิกส์ควบคุม (Smart Devices, Robotics & Mechatronics) อาทิ เทคโนโลยีหุ่นยนต์ (Robotech) เป็นต้น

แผนพัฒนาท้องถิ่น (พ.ศ. ๒๕๖๖ - ๒๕๗๐)

โดยองค์การบริหารส่วนตำบลท่ามะไฟหวาน อำเภอแก้งคร้อ จังหวัดชัยภูมิ

๕. กลุ่มดิจิทัล เทคโนโลยีอินเทอร์เน็ตที่เชื่อมต่อและบังคับอุปกรณ์ต่างๆ ปัญญาประดิษฐ์และเทคโนโลยีสมองกลฝังตัว (Digital, IOT, Artificial intelligence & Embedded Technology) อาทิต เทคโนโลยีการเงิน (Fintech) อุปกรณ์เชื่อมต่อออนไลน์โดยไม่ต้องใช้คน (IoT) เทคโนโลยีการศึกษา (Edtech) อี-มาร์เก็ตเพลส (E-Market place) อี-คอมเมิร์ซ (E-Commerce) เป็นต้น

๕. กลุ่มอุตสาหกรรมสร้างสรรค์ วัฒนธรรม และบริการที่มีมูลค่าสูง (Creative, Culture & High Value Services) อาทิต เทคโนโลยีการออกแบบ (Designtech) ธุรกิจไลฟ์สไตล์ (Lifestyle Business) เทคโนโลยีการท่องเที่ยว (Traveltech) การเพิ่มประสิทธิภาพการบริการ (Service Enhancing) เป็นต้น

๒.๙ ความเชื่อมโยงของยุทธศาสตร์ในภาพรวม

ในการจัดทำแผนพัฒนาท้องถิ่น (พ.ศ. ๒๕๖๑ - ๒๕๖๕) ขององค์การบริหารส่วนตำบลท่ามะไฟหวาน มีความสอดคล้องกับ ยุทธศาสตร์การพัฒนาขององค์กรปกครองส่วนท้องถิ่นจังหวัด ยุทธศาสตร์จังหวัด ยุทธศาสตร์การพัฒนากลุ่มจังหวัด ยุทธศาสตร์การพัฒนาระดับภาค แผนพัฒนาเศรษฐกิจและสังคมแห่งชาติ ฉบับที่ ๑๒ และ ยุทธศาสตร์ชาติ ๒๐ ปี ดังนี้

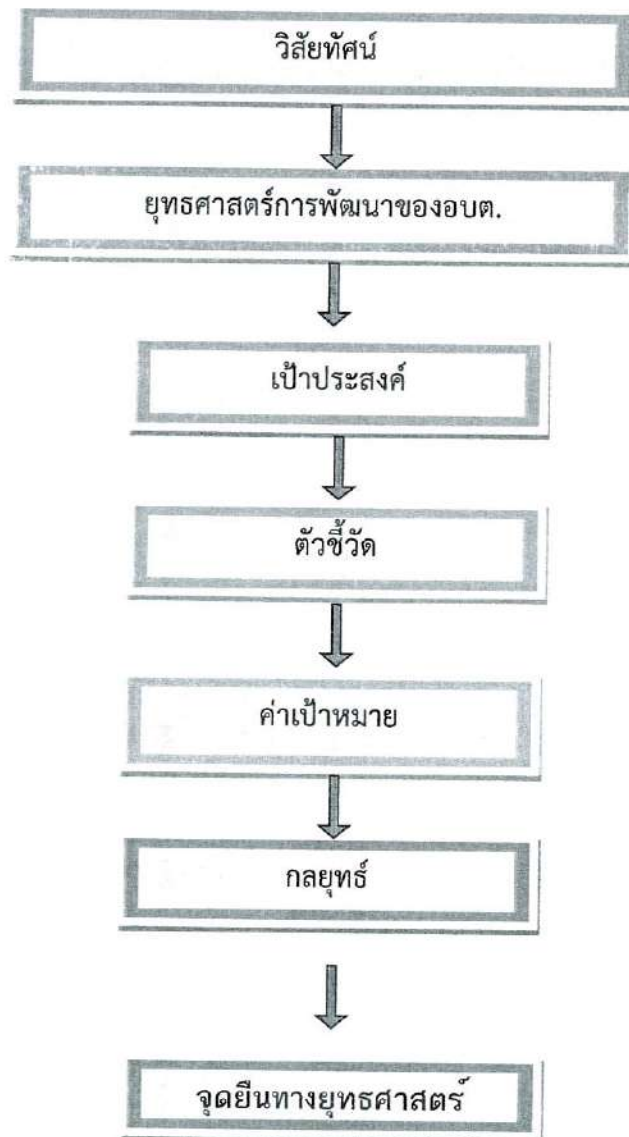

๓. การวิเคราะห์เพื่อพัฒนาท้องถิ่น

๓.๑ การวิเคราะห์กรอบการจัดทำยุทธศาสตร์ขององค์กรปกครองส่วนท้องถิ่น

ในการจัดทำแผนพัฒนาท้องถิ่นสี่ปีขององค์การบริหารส่วนตำบลได้ใช้การวิเคราะห์ SWOT Analysis/Demand (Demand Analysis)/Global Demand และ Trend ปัจจุบันและสถานการณ์การเปลี่ยนแปลงที่มีผลต่อการพัฒนา อย่างน้อยต้องประกอบด้วย การวิเคราะห์ศักยภาพด้านเศรษฐกิจ ด้านสังคม ด้านทรัพยากรธรรมชาติและสิ่งแวดล้อม ซึ่งมีรายละเอียดดังนี้

จุดแข็ง (Strength - S)

๑. ด้านการบริหารจัดการและความต้องการ ประชาชนมีความต้องการ ผู้นำ ผู้บริหาร สนับสนุนแนวคิดและกำหนดนโยบายการพัฒนาในด้านโครงสร้างพื้นฐานอย่างต่อเนื่อง
๒. บุคลากร องค์การบริหารส่วนตำบลท่ามะไฟหวาน มีบุคลากรและอัตรากำลัง จำนวนและคุณวุฒิอยู่ในระดับที่พร้อมที่จะดำเนินการตามนโยบายการบริหารงาน
๓. งบประมาณ ต้นทุนการดำเนินงานด้านโครงสร้างพื้นฐาน โดยเฉลี่ยอยู่ในระดับที่สูงมาก โดยเฉพาะการก่อสร้างถนนคอนกรีตเสริมเหล็ก ส่วนต้นทุนอื่นๆขึ้นอยู่กับท้องตลาด
๔. เทคนิคการทำงาน ส่วนมาก เป็นงานที่ไม่ต้องใช้เทคนิคและวิธีการทำงานในระดับสูงนัก
๕. งบประมาณ ต้นทุนการดำเนินงาน โดยเฉลี่ยอยู่ในระดับที่ไม่สูงมาก
๖. ด้านการบริหารจัดการ ผู้นำ ผู้บริหาร สนับสนุนแนวคิดและกำหนดนโยบายการพัฒนาในด้านสังคมและการศึกษาสาธารณสุขอย่างต่อเนื่อง
๗. ด้านการบริหารจัดการ ผู้นำ ผู้บริหาร สนับสนุนแนวคิดและกำหนดนโยบายการพัฒนาในด้านการท่องเที่ยวและการจัดการทรัพยากรธรรมชาติสิ่งแวดล้อม
๘. ด้านการบริหารจัดการ ผู้นำ ผู้บริหาร สนับสนุนแนวคิดและกำหนดนโยบายการพัฒนาในด้านตามแผนการกระจายอำนาจและโครงการอันเนื่องมาจากพระราชดำริ
๙. ประชาชนได้รับประโยชน์ในโครงการอันเนื่องมาจากพระราชดำริมาก
๑๐. มีศูนย์บริการประชาชนสายตรวจตำบล เจ้าหน้าที่ด้านความมั่นคงและมีการจัดตั้งอาสาสมัครป้องกันตนเองทุกหมู่บ้านเพื่อดูแลความสงบเรียบร้อยในตำบล
๑๑. มีการจัดโครงการภายในที่เหมาะสมสอดคล้องกับภารกิจและชุมชน
๑๒. มีการบริหารจัดการที่ยึดหลักธรรมาภิบาล
๑๓. มีทรัพยากรธรรมชาติที่เอื้อต่อการพัฒนาเป็นแหล่งท่องเที่ยว ทำให้มีรายได้จากการท่องเที่ยว
๑๔. มีขนบธรรมเนียมประเพณีและวัฒนธรรมท้องถิ่นที่น่าท่องเที่ยวให้ความสนใจ

จุดอ่อน (Weak - W)

๑. โครงการขนาดใหญ่ต้องใช้งบประมาณสูง องค์การบริหารส่วนตำบลไม่สามารถดำเนินโครงการได้
๒. มีจำนวนโครงการที่ต้องการจำนวนมาก และไม่ทั่วถึง
๓. ระบบฐานข้อมูลด้านเศรษฐกิจและความยากจนไม่ถูกต้อง ไม่ชัดเจน ประชาชนให้ข้อมูลคลาดเคลื่อนประชาชนยังสนใจ และมีความจริงใจ หรือตั้งใจจริงในโครงการที่รัฐจัดให้ความช่วยเหลือ
๔. ระบบฐานข้อมูลด้านสังคมและสาธารณสุขไม่ถูกต้อง ไม่ชัดเจน ประชาชนให้ข้อมูลที่คลาดเคลื่อน
๕. ประชาชนยังไม่สนใจและมีความจริงใจหรือตั้งใจจริงในโครงการที่รัฐจัดให้ความช่วยเหลือ
๖. ประชาชนยังขาดความสนใจในเรื่องการเมืองการปกครอง
๗. ประชาชนยังไม่เข้าใจบทบาทของตนเองในการพัฒนาท้องถิ่น
๘. ประชาชนยังขาดความสนใจในเรื่องการจัดการทรัพยากรธรรมชาติ

๙. ประชาชนได้รับผลประโยชน์จากการท่องเที่ยวค่อนข้างน้อย เนื่องจากไม่มีการเชื่อมโยงด้านการท่องเที่ยวในจังหวัด

๑๐. ประชาชนยังขาดความสนใจในเรื่องการการรับผิดชอบร่วมมือกันในการบริหาร

๑๑. ประชาชนได้รับผลประโยชน์จากการทำอาชีพเสริมได้ค่อนข้างน้อยเนื่องจากไม่มีการเชื่อมโยงด้านการจำหน่ายผลิตภัณฑ์ในจังหวัด

โอกาส (Opportunity - O)

๑. รัฐธรรมนูญแห่งราชอาณาจักรไทย พ.ศ.๒๕๕๐ ให้การสนับสนุนการดำเนินงานของท้องถิ่น ไม่ว่าจะเป็นด้านเศรษฐกิจท้องถิ่น ระบบสาธารณสุข โภค สารณูปการ เป็นต้น

๒. พระราชบัญญัติกำหนดแผนและขั้นตอนการกระจายอำนาจให้แก่องค์กรปกครองส่วนท้องถิ่นมีหน้าที่ในการจัดระบบบริการสาธารณะ เพื่อประโยชน์ของประชาชนในท้องถิ่น โดยที่หน่วยงานส่วนกลางและส่วนภูมิภาค ส่งเสริมและสนับสนุนการถ่ายโอนภารกิจให้แก่ อบต.

๓. การแก้ไขปัญหาความยากจนเป็นยุทธศาสตร์การพัฒนาระดับชาติที่รัฐบาลส่งเสริม

๔. การแก้ไขปัญหาความยากจนเป็นยุทธศาสตร์การพัฒนาจังหวัด โอกาสที่จะได้ขอรับการสนับสนุนงบประมาณมีมาก

๕. ยุทธศาสตร์การพัฒนาด้านการท่องเที่ยวและการจัดการทรัพยากรธรรมชาติสิ่งแวดล้อม เป็นยุทธศาสตร์การพัฒนาระดับชาติที่รัฐบาลส่งเสริม

๖. ยุทธศาสตร์การพัฒนาด้านการท่องเที่ยวและการจัดการทรัพยากรธรรมชาติและสิ่งแวดล้อมเป็นยุทธศาสตร์การพัฒนาจังหวัด มีโอกาสได้รับการสนับสนุนมาก

อุปสรรค (Threat - T)

๑. โครงการที่ต้องใช้เทคโนโลยีสูง หรือความชำนาญเป็นพิเศษ องค์กรบริหารส่วนตำบลท่ามะไฟหวานยังไม่มีความชำนาญและบุคลากร

๒. งบประมาณที่ได้รับการอุดหนุนไม่เพียงพอ การแก้ไขปัญหาด้านเศรษฐกิจและความยากจนเป็นงานที่ต้องอาศัยความร่วมมือจากหลายๆส่วนที่ต้องประสานงานกัน ถึงจะเกิดผลสัมฤทธิ์

๓. ระเบียบกฎหมายที่เกี่ยวข้อง ค่อนข้างมากทำให้การดำเนินงานไม่คล่องตัว เกิดความล่าช้าในการทำงาน ประชาชนจึงเกิดความเบื่อหน่าย

๔. การแก้ไขปัญหาด้าน สังคมและการสาธารณสุขเป็นงานที่ต้องอาศัยความร่วมมือจากหลายๆส่วนที่ต้องประสานงานกัน ถึงจะเกิดผลสัมฤทธิ์ การพัฒนาด้านการเมือง การบริหาร เป็นงานที่ต้องอาศัยความร่วมมือจากหลายๆส่วนที่ต้องประสานงานกัน ถึงจะเกิดผลสัมฤทธิ์

๕. การพัฒนาด้านการเมือง การบริหาร เป็นงานที่ต้องอาศัยจิตสำนึก เกี่ยวกับการใช้ดุลพินิจส่วนบุคคล จึงเป็นงานที่ค่อนข้างจะคาดเดาผลงานได้ยาก ขาดการบูรณาการและการประสานงานที่ดีในหน่วยงานที่เกี่ยวข้อง

๖. ระดับจังหวัดยังขาดการเชื่อมโยงด้านการท่องเที่ยว และการกระจายผลประโยชน์ด้านการท่องเที่ยวยังไม่ทั่วถึง

๓.๒ การประเมินสถานการณ์สภาพแวดล้อมภายนอกที่เกี่ยวข้อง

ในการจัดทำแผนพัฒนาท้องถิ่นห้าปีขององค์การบริหารส่วนตำบล ได้ทำการประเมินสถานการณ์สภาพแวดล้อมภายนอกที่เกี่ยวข้อง ซึ่งมีรายละเอียดดังนี้

สภาพปัญหา	พื้นที่เป้าหมาย/กลุ่มเป้าหมาย	การคาดการณ์แนวโน้มในอนาคต
๑.ปัญหาด้านโครงสร้างพื้นฐาน ๑.๑ การคมนาคมไม่สะดวก -ถนนในหมู่บ้านชำรุดเสียหาย -ถนนบางเส้นยังเป็นถนนดิน ถนนลูกรัง	-เส้นทางในพื้นที่ตำบลท่ามะไฟหวาน	-ประชาชนได้รับความสะดวกรวดเร็วในการเดินทาง
๑.๒ ปัญหาการระบายน้ำไม่ดี น้ำท่วมขัง -	-พื้นที่หมู่บ้านที่ประสบปัญหา	-พื้นที่ ที่ประสบปัญหาลดลง คุณภาพชีวิตดีขึ้น

ด้าน	สถานการณ์ภาพ แวดล้อม ภายนอกที่ เกี่ยวข้อง	ข้อข้อยกเว้นและ ปริมาณของ ปัญหา/ ความ ต้องการ	พื้นที่เป้าหมาย/ กลุ่มเป้าหมาย	ความคาดหวังและแนวโน้ม อนาคต
๑. โครงสร้าง พื้นฐาน	๑) ขาดแคลน แหล่งน้ำใน การเกษตรและ น้ำประปาสำหรับ อุปโภค-บริโภคยังไม่พอเพียงและยังไม่ได้มาตรฐาน	- แหล่งน้ำ และ น้ำประปาใน การอุปโภค- บริโภค	- ในเขต อบต.	- ประชาชนมีแหล่งน้ำและมีน้ำประปาใช้อย่าง พอเพียงมีคุณภาพตามมาตรฐานมากขึ้น
	๒) ไฟฟ้าส่อง สว่างทางและที่ สาธารณะยังไม่ สามารถ ดำเนินการ ครอบคลุมพื้นที่ ได้ทั้งหมด	- ไฟฟ้า	- ทางและที่ สาธารณะในเขต อบต.	- ทางและที่สาธารณะมีแสงสว่างเพียงพอประชาชน ได้รับความสะดวกในการสัญจรไปมาและป้องกันการ เกิดอาชญากรรมได้
๒. ด้าน ส่งเสริม คุณภาพ ชีวิต	๑) มีการระบาดของ โรคอุบัติใหม่ โรคระบาด โรคติดต่อ	- ด้าน สาธารณสุข	- ในเขต อบต.	ในพื้นที่ไม่มีการระบาดของโรคอุบัติใหม่ โรคระบาด โรคติดต่อ
	๒) ประชาชนใน พื้นที่ป่วยเป็นโรค เรื้อรังแนวโน้มที่ เพิ่มขึ้น เช่น เบาหวาน ความ ดัน		- ประชาชนกลุ่ม เสี่ยงและผู้ป่วย	

ด้าน	สถานการณ์ภาพแวดล้อม ภายนอกที่เกี่ยวข้อง	ขอบข่ายและ ปริมาณของปัญหา/ ความต้องการ	พื้นที่ เป้าหมาย/ กลุ่มเป้าหมาย	ความคาดหวังและ แนวโน้มอนาคต
	๓) ปริมาณขยะและน้ำเสียเพิ่ม มากขึ้น		- ในเขต อบต.	- ปริมาณขยะและน้ำเสียถูก กำจัดให้หมดด้วยวิธีการที่ ถูกต้อง
	๔) ประชาชนบริโภคอาหารที่ ปลอดภัย		- ประชาชนใน เขต อบต.	- ประชาชนทราบและสามารถ เลือกบริโภคอาหารที่ปลอดภัย ได้ถูกต้อง
	๕) ประชาชนในพื้นที่บางรายมีที่ อยู่อาศัยไม่มั่นคงแข็งแรง	- ที่อยู่อาศัย	- ประชาชนใน พื้นที่ที่ได้รับ ความเดือนร้อน เรื่องที่อยู่อาศัย	- ประชาชนในพื้นที่ได้รับ ความช่วยเหลือซ่อมแซมที่อยู่ อาศัยให้มั่นคงแข็งแรง
	๖) มีการขยายตัวของประชากร เพิ่มมากขึ้นทำให้เกิดการ ขยายตัวของอาคารบ้านเรือนทำ ให้เกิดเป็นชุมชนแออัด	- ประชากร	- พื้นที่ในเขต อบต.	- ควบคุมการก่อสร้างอาคาร บ้านเรือนการพิจารณาออก ใบอนุญาตเพื่อไม่เกิดปัญหา จากการก่อสร้างอาคาร
	๗) ประชาชนบางครัวเรือน บริโภค-บริโภคน้ำที่ยังไม่สะอาด และมีสิ่งเจือปน เช่น จากน้ำฝน น้ำที่ไม่ได้คุณภาพ มีตะกอน	- การอุปโภค-บริโภค	- ประชาชนใน เขต อบต.	- ประชาชนบริโภคน้ำที่ สะอาดถูกสุขลักษณะ
	๘) การศึกษาสื่อการเรียนการ สอนยังไม่พอเพียง เด็กนักเรียน ไม่ได้รับการศึกษาต่อในระดับที่ สูงกว่าชั้นพื้นฐาน และขาด งบประมาณในการศึกษา ครอบครัวยากจน	- สังคมในชุมชน	- เด็กนักเรียน ในเขต อบต.	- มีสื่อการเรียนการสอนที่ พอเพียง เด็กนักเรียนได้รับ การศึกษาที่สูงขึ้น มี งบประมาณในการศึกษาเล่า เรียน
	๙) เด็กและผู้สูงอายุบาง ครอบครัว ผู้สูงอายุอยู่ตามลำพัง และรับภาระในการดูแลเด็ก		- ผู้สูงอายุและ เด็กในเขต อบต.	- ผู้สูงอายุและเด็กได้รับการ ดูแลที่ดี

ด้าน	สถานการณ์ภาพแวดล้อมภายนอกที่เกี่ยวข้อง	ขอบข่ายและปริมาณของปัญหา/ความต้องการ	พื้นที่เป้าหมาย/กลุ่มเป้าหมาย	ความคาดหวังและแนวโน้มนาคต
	๑๐) ผู้พิการไม่ได้รับความช่วยเหลือในดำรงชีวิต		- ผู้พิการในเขต อบต.	- ผู้พิการได้รับความช่วยเหลือในการดำรงชีวิตและทั่วถึง
	๑๑) เยาวชนและวัยรุ่นติดเกมส์ สิ่งลามก บุหรี่ เหล้า สาเสพติด และท้องก่อนวัยอันสมควร		- เยาวชนและวัยรุ่นในเขต อบต.	- เยาวชนและวัยรุ่นมีอนาคตที่ดี
	๑๒) ประชาชนกรอายุตั้งแต่ ๓๕ ขึ้นไป บางส่วน ไม่ได้ตรวจสุขภาพประจำปี		- ประชาชนในเขต อบต.ที่อายุ ๓๕ ขึ้นไป	- ประชาชนที่อายุ ๓๕ ขึ้นไป ได้รับการตรวจสุขภาพทุกคน
	๑๓) ประชากรที่สูบบุหรี่ และดื่มสุราในเขต อบต.		- ประชาชนที่สูบบุหรี่และดื่มสุรา	- ประชาชนเลิกสูบบุหรี่และเลิกดื่มสุรา
๓. ด้านการวางแผน การส่งเสริม การลงทุน พาณิชยกรรมและ การท่องเที่ยว	๑) ประชาชนไม่มีการวางแผนในการดำเนินงาน	- การวางแผน	- ประชาชนในเขต อบต.	- ประชาชนสามารถวางแผนการดำเนินงานได้เอง
	๒) ขาดแหล่งเงินลงทุนในการทำกิจการและประกอบอาชีพ	- การลงทุน	- ประชาชนในเขตเทศบาล	- มีแหล่งเงินทุนในการทำกิจการและประกอบอาชีพ
	๓) ประชาชนขาดสถานที่จำหน่ายสินค้า	- การพาณิชย์ กรรม	- ร้านค้าแผงลอย	- ร้านค้าแผงลอยมีสถานที่ในการขายจำหน่ายสินค้า
	๔) ผลผลิตทางการเกษตรราคาตกต่ำระยะทางในการขนส่ง ผลผลิตไกลจากแหล่งรับซื้อ		- เกษตรกรในพื้นที่	- ผลผลิตมีราคาสูงขึ้น
	๕) ค่าแรงต่ำค่าครองชีพสูงขาดแคลนการจ้างงาน		- ผู้ประกอบอาชีพรับจ้าง	- ค่าแรงสูงขึ้นเหมาะสมกับค่าครองชีพ มีการจ้างงานมากขึ้น
	๖) ครีวเรือนมีรายได้เฉลี่ยต่อปีต่ำกว่า ๓๐,๐๐๐ บาท		- ประชาชนที่มีรายได้ต่ำกว่าเกณฑ์มาตรฐาน	- ไม่มีครัวที่ตกเกณฑ์มาตรฐานรายได้

ด้าน	สถานการณ์ภาพแวดล้อมภายนอกที่เกี่ยวข้อง	ข้อบ่งชี้และปริมาณของปัญหา/ความต้องการ	พื้นที่เป้าหมาย/กลุ่มเป้าหมาย	ความคาดหวังและแนวโน้มนานาค
๔. ด้านการจัดระเบียบชุมชนและการรักษาความสงบเรียบร้อย	๑) การจราจรบนถนนมีเพิ่มมากขึ้นอาจทำให้เกิดอุบัติเหตุขึ้นได้	- การจราจร	ประชาชนที่สัญจรไปมาบนถนน	มีระบบควบคุมการจราจร เช่น ติดตั้งสัญญาณไฟจราจรเพื่อเตือนให้ระมัดระวัง
	๒) มีการทำลายและลักขโมยทรัพย์สินของประชาชนและราชการ รวมทั้งเกิดการทะเลาะวิวาทกันในชุมชน	- การรักษาความปลอดภัยในชีวิตและทรัพย์สินของประชาชน	- ประชาชนและส่วนราชการ	- มีการป้องกันและรักษาความปลอดภัยในชีวิตและทรัพย์สินของประชาชนและส่วนราชการ เช่น ติดตั้งกล้องวงจรปิด การให้ผู้นำ อปพร. ควบคุมและระงับเหตุทะเลาะวิวาท
๕. ด้านการบริหารจัดการและการอนุรักษ์ทรัพยากรธรรมชาติและสิ่งแวดล้อม	๑) ทรัพยากรป่าไม้ลดลง	- ป่าไม้ในชุมชน	- พื้นที่ในเขต อบต.	- มีป่าชุมชนเพิ่มมากขึ้นทุกปี
	๒) มีปัญหาเรื่องขยะและน้ำเสียเพิ่มมากขึ้นส่งกลิ่นเหม็นรำคาญ	- สิ่งแวดล้อม	- ผู้ประกอบการและชุมชนในเขตพื้นที่ อบต.	- ปัญหาขยะและน้ำเสียลดลง ผู้ประกอบการสามารถกำจัดขยะและน้ำเสียเองได้โดยไม่ส่งผลกระทบต่อชุมชน
๖. ด้านศิลปะ วัฒนธรรม จารีต ประเพณี และภูมิปัญญาท้องถิ่น	๑) ศิลปะ วัฒนธรรม จารีต ประเพณีและภูมิปัญญาท้องถิ่น ถูกลืมเลือนไปมาก	- ศิลปะ วัฒนธรรม จารีต ประเพณีและภูมิปัญญาท้องถิ่น ถูกลืมเลือนไปมาก	- ประชาชนในเขต อบต.	- ยกย่อง เชิดชูคนดีหรือปราชญ์ชาวบ้านในโอกาสต่างๆ เพื่อเป็นตัวอย่างแก่เยาวชนและประชาชน ศิลปะ วัฒนธรรม จารีต ประเพณีและภูมิปัญญาท้องถิ่น ไม่ถูกลืมและคงอยู่สืบไป

ความเชื่อมโยงยุทธศาสตร์การพัฒนาจังหวัดกับยุทธศาสตร์การพัฒนากลุ่มองค์กรปกครองส่วนท้องถิ่น

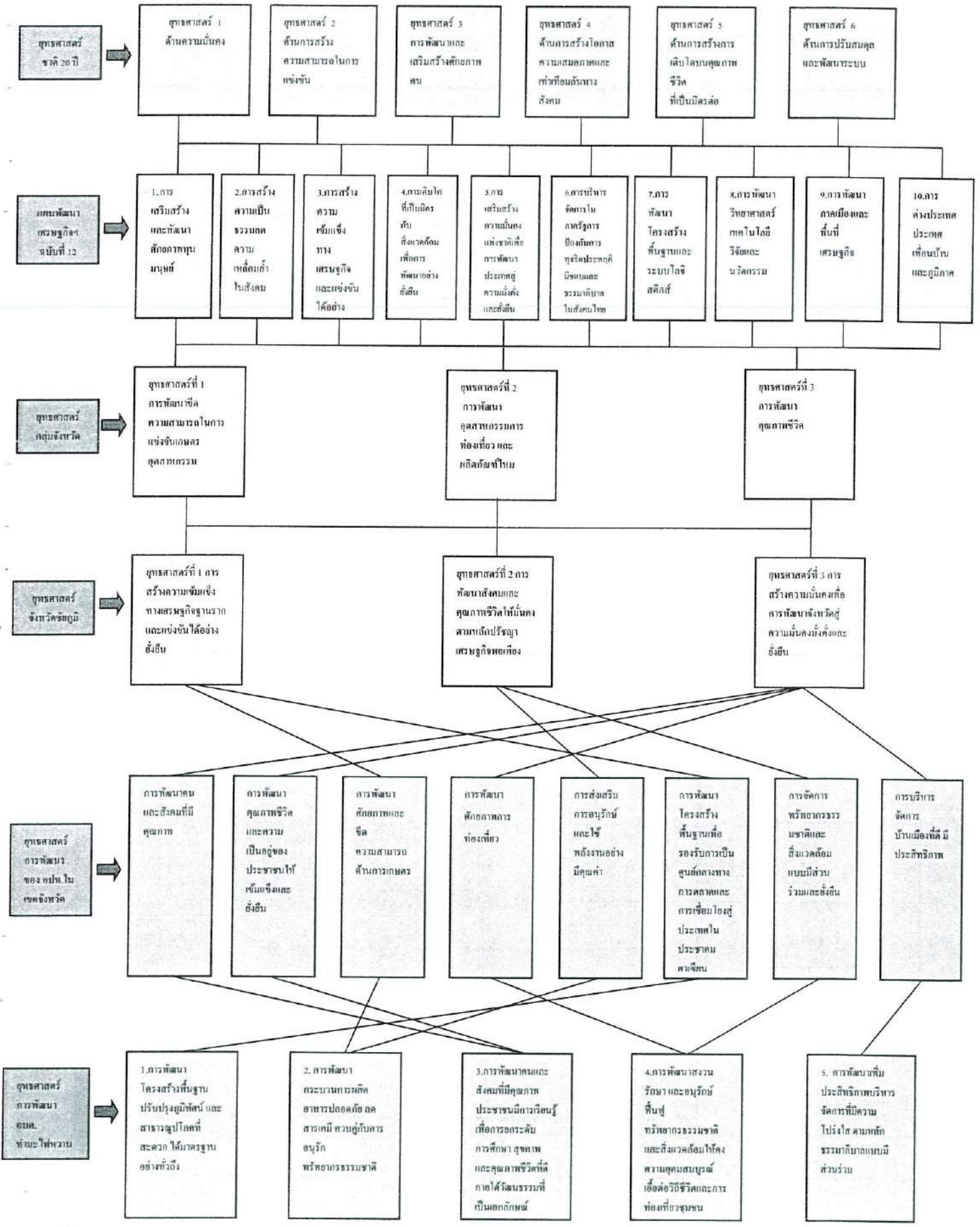

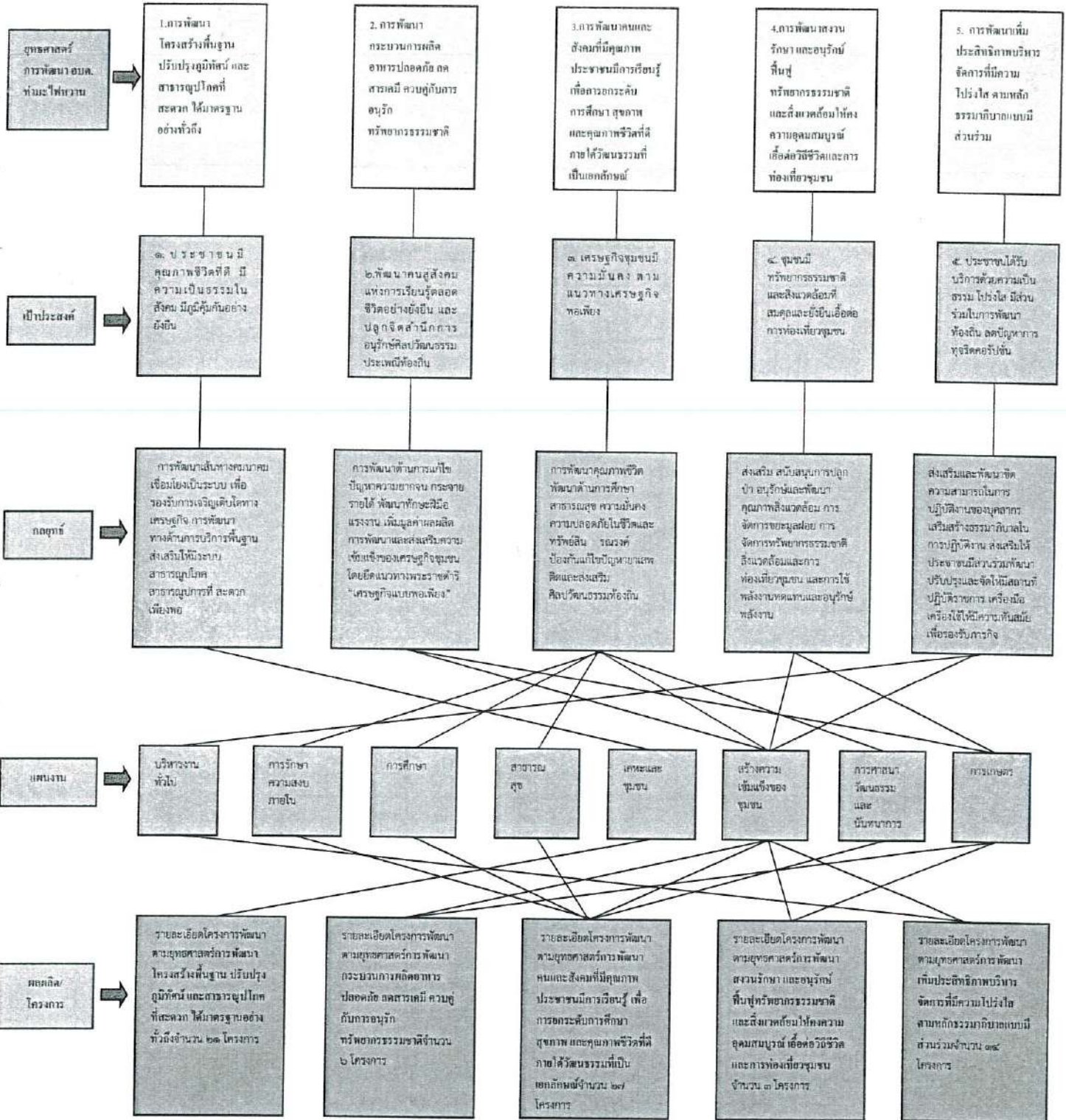

แผนผังยุทธศาสตร์ (strategic map)

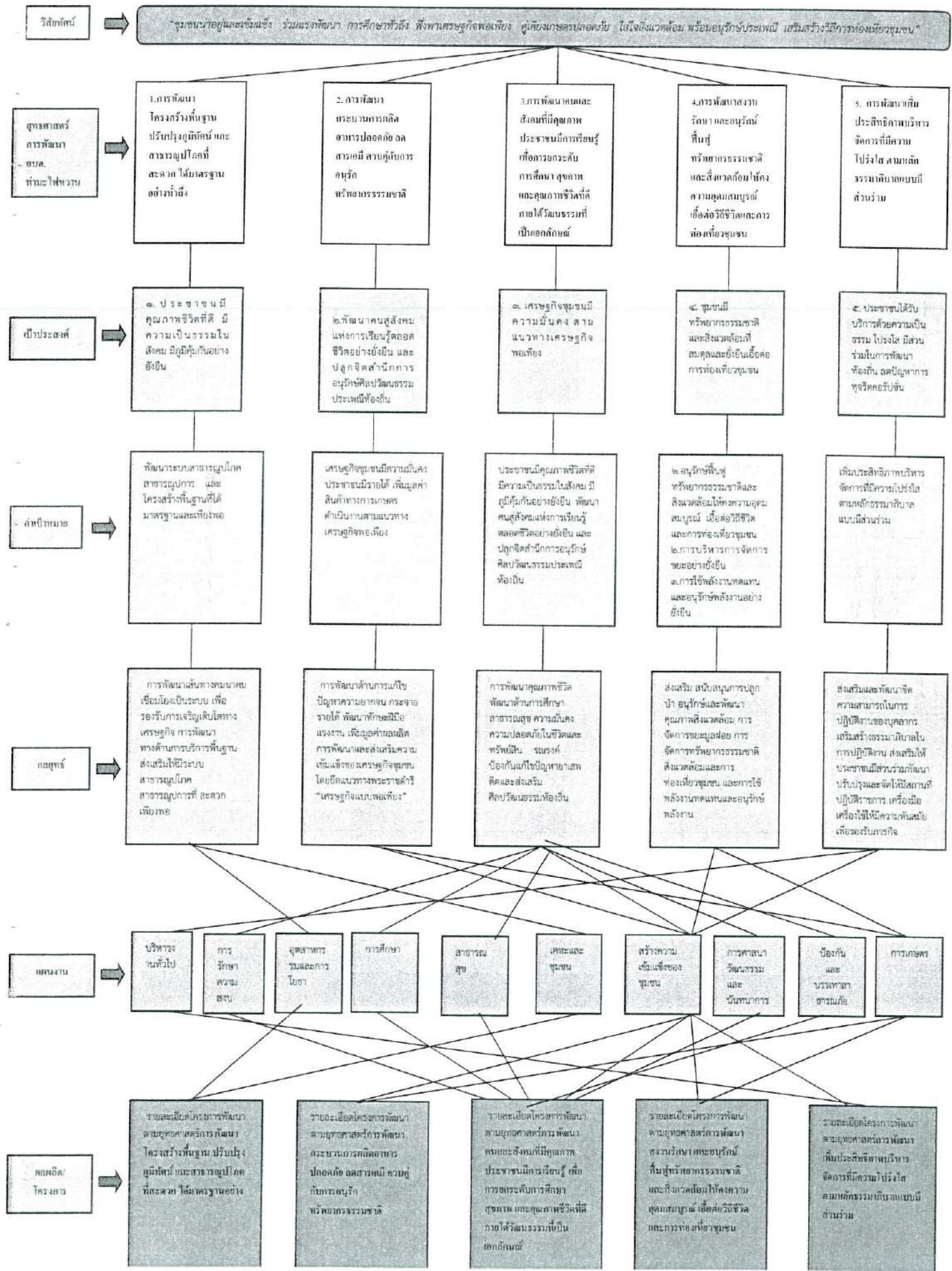



ส่วนที่ ๓

การนำแผนพัฒนาท้องถิ่นไปสู่การปฏิบัติ

ส่วนที่ ๓

การนำแผนพัฒนาท้องถิ่นไปสู่การปฏิบัติ

๑. ยุทธศาสตร์การพัฒนาและแผนงาน

ที่	ยุทธศาสตร์	ด้าน	แผนงาน	หน่วยงานรับผิดชอบหลัก	หน่วยงานสนับสนุน
๑	ยุทธศาสตร์การพัฒนาโครงสร้างพื้นฐานปรับปรุงภูมิทัศน์และสาธารณูปโภคที่สะดวก ได้มาตรฐานอย่างทั่วถึง	ด้านโครงสร้างพื้นฐาน	แผนงานเคหะและชุมชน แผนงานอุตสาหกรรมและการโยธา	กองช่าง	อบต.ท่ามะไฟหวาน
๒	ยุทธศาสตร์การพัฒนากระบวนการผลิตอาหารปลอดภัย ลดสารเคมี ควบคู่กับการอนุรักษ์ทรัพยากรธรรมชาติ	ด้านการวางแผน การส่งเสริมการลงทุน พาณิชยกรรม และการท่องเที่ยว	แผนงานบริหารงานทั่วไป แผนงานการเกษตร แผนงานศาสนา วัฒนธรรมนันทนาการ แผนงานสร้างความเข้มแข็งของชุมชน	สำนักงานปลัด กองคลัง กองการศึกษา กองสวัสดิการสังคม	
		ด้านการวางแผน การส่งเสริมการลงทุน พาณิชยกรรม และการท่องเที่ยว	แผนงานการเกษตร แผนงานศาสนา วัฒนธรรม และนันทนาการ แผนงานการศึกษา	กองการศึกษาฯ	
		ด้านการส่งเสริมคุณภาพชีวิต	แผนงานสร้างความเข้มแข็งของชุมชน แผนงานสังคมสงเคราะห์	กองสวัสดิการสังคม	

๓	ยุทธศาสตร์การพัฒนา คนและสังคมที่มี คุณภาพ ประชาชนมี การเรียนรู้เพื่อการ ยกระดับการศึกษา สุขภาพ และคุณภาพ ชีวิตที่ดีภายใต้ วัฒนธรรมที่เป็นเอก ลักษณ์	ด้านการส่งเสริม คุณภาพชีวิต ด้านบริหารจัดการ อนุรักษ์ ทรัพยากรธรรมชาติ และสิ่งแวดล้อม	แผนงานสร้างความเข้ม แข็งของชุมชน แผนงานการเกษตร แผนงานสาธารณสุข แผนงานการศึกษา	กองสวัสดิการ สังคม สำนักงานปลัด กองการศึกษาฯ
๔	ยุทธศาสตร์การพัฒนา สงวนรักษา และ อนุรักษ์ฟื้นฟู ทรัพยากรธรรมชาติ และสิ่งแวดล้อมให้คง ความอุดมสมบูรณ์ เอื้อ ต่อวิถีชีวิตและการ ท่องเที่ยวชุมชน	ด้านการวางแผน การ ส่งเสริมการลงทุน พาณิชย์กรรม และการ ท่องเที่ยว	แผนงานการเกษตร แผนงานศาสนา วัฒนธรรม และ นันทนาการ แผนงานการศึกษา	สำนักงานปลัด กองการศึกษาฯ
		ด้านบริหารจัดการ อนุรักษ์ ทรัพยากรธรรมชาติ และสิ่งแวดล้อม	แผนงานการเกษตร แผนงานสาธารณสุข	สำนักงานปลัด
๕	ยุทธศาสตร์การพัฒนา เพิ่มประสิทธิภาพ บริหารจัดการที่มีความ โปร่งใส ตามหลักธรร มาภิบาลแบบมีส่วน ร่วม	ด้านการดำเนินงาน อื่นๆ	แผนงานงบกลาง	ทุกสำนัก/กอง
		ด้านการจัดระเบียบ ชุมชน/สังคม และ การรักษาความสงบ	แผนงานป้องกันและ บรรเทาสาธารณภัย	สำนักงานปลัด
รวม	๕ ยุทธศาสตร์	๗ ด้าน	๑๒ แผนงาน	๕ สำนัก/กอง

๑. บัญชีสรุปโครงการ/ครุภัณฑ์ (แบบ ผ. ๐๑)

๑.๑ บัญชีสรุปโครงการพัฒนา

๑.๒ บัญชีสรุปโครงการเกินศักยภาพ

๑.๓ บัญชีสรุปครุภัณฑ์

๑. บัญชีสรุปโครงการ/ครุภัณฑ์ (แบบ ผ. ๐๑)
 - ๑.๑ บัญชีสรุปโครงการพัฒนา
 - ๑.๒ บัญชีสรุปโครงการเกินศักยภาพ
 - ๑.๓ บัญชีสรุปครุภัณฑ์

บัญชีสรุปโครงการพัฒนา

แบบ ผ. ๐๑

แผนพัฒนาท้องถิ่น (พ.ศ. ๒๕๖๖ - ๒๕๗๐)

ขององค์การบริหารส่วนตำบลท่ามะพร้าว อำเภอแก่งกระจอ จังหวัดชัยภูมิ

แผนงาน	ปี ๒๕๖๖		ปี ๒๕๖๗		ปี ๒๕๖๘		ปี ๒๕๖๙		ปี ๒๕๗๐		รวม ๕ ปี	
	จำนวนโครงการ	งบประมาณ	จำนวนโครงการ	งบประมาณ	จำนวนโครงการ	งบประมาณ	จำนวนโครงการ	งบประมาณ	จำนวนโครงการ	งบประมาณ	จำนวนโครงการ	งบประมาณ
๑. แผนงานบริหารงานทั่วไป	๒๑	๑,๒๓๕,๐๐๐	๒๑	๑,๒๓๕,๐๐๐	๒๒	๑,๒๓๕,๐๐๐	๒๒	๑,๒๓๕,๐๐๐	๒๑	๑,๒๓๕,๐๐๐	๑๐๖	๖,๓๗๕,๐๐๐
๒. แผนงานการรักษาความสงบภายใน	๑๒	๑,๑๖๐,๐๐๐	๑๒	๑,๑๖๐,๐๐๐	๑๒	๑,๑๖๐,๐๐๐	๑๒	๑,๑๖๐,๐๐๐	๑๒	๑,๑๖๐,๐๐๐	๖๐	๕,๘๔๐,๐๐๐
๓. แผนงานสาธารณสุข	๑๐	๓,๓๗๐,๐๐๐	๙	๒,๒๕๐,๐๐๐	๙	๒,๒๕๐,๐๐๐	๙	๒,๒๕๐,๐๐๐	๙	๒,๒๕๐,๐๐๐	๔๖	๑๒,๓๗๐,๐๐๐
๔. แผนงานการเกษตร	๙	๖๐๐,๐๐๐	๙	๖๐๐,๐๐๐	๙	๖๐๐,๐๐๐	๙	๖๐๐,๐๐๐	๙	๖๐๐,๐๐๐	๔๕	๓,๐๐๐,๐๐๐
๕. แผนงานสังคมสงเคราะห์	๑๐	๘๒๐,๐๐๐	๑๐	๘๒๐,๐๐๐	๑๐	๘๒๐,๐๐๐	๑๐	๘๒๐,๐๐๐	๑๐	๘๒๐,๐๐๐	๕๐	๔,๑๐๐,๐๐๐
๖. แผนงานสร้างเสริมสุขภาพของชุมชน	๒๘	๒,๐๙๐,๐๐๐	๒๘	๒,๐๙๐,๐๐๐	๒๘	๒,๐๙๐,๐๐๐	๒๘	๒,๐๙๐,๐๐๐	๒๘	๒,๐๙๐,๐๐๐	๑๔๐	๑๐,๔๕๐,๐๐๐
๗. แผนงานเกษตรและชุมชน	๑๕	๖,๓๐๐,๐๐๐	๑๕	๓,๘๐๐,๐๐๐	๑๕	๓,๘๐๐,๐๐๐	๑๕	๓,๘๐๐,๐๐๐	๑๕	๓,๘๐๐,๐๐๐	๗๕	๒๑,๕๐๐,๐๐๐
๘. แผนงานการศึกษา วิถีธรรมชาติและนันทนาการ	๘	๕๕๐,๐๐๐	๘	๕๕๐,๐๐๐	๘	๕๕๐,๐๐๐	๘	๕๕๐,๐๐๐	๘	๕๕๐,๐๐๐	๔๐	๒,๒๐๐,๐๐๐
๙. แผนงานการศึกษา	๑๖	๗,๒๔๐,๐๐๐	๑๖	๗,๒๔๐,๐๐๐	๑๖	๗,๒๔๐,๐๐๐	๑๖	๗,๒๔๐,๐๐๐	๑๖	๗,๒๔๐,๐๐๐	๘๐	๒๘,๙๖๐,๐๐๐
๑๐. แผนงานอุตสาหกรรมและการโยธา	๔๕	๓๓๓,๓๘๗,๐๐๐	๓๕	๔๘๐,๐๐๐	๓๕	๔๘๐,๐๐๐	๓๕	๔๘๐,๐๐๐	๓๕	๔๘๐,๐๐๐	๑๗๐	๑๓,๖๘๗,๐๐๐
๑๑. แผนงานงบกลาง	๑๑	๑,๓๓๘,๕๐๐	๑๑	๑,๓๓๘,๕๐๐	๑๑	๑,๓๓๘,๕๐๐	๑๑	๑,๓๓๘,๕๐๐	๑๑	๑,๓๓๘,๕๐๐	๕๕	๖,๖๖๙,๒๕๐
รวมทั้งสิ้น	๑๘๔	๕๘,๐๘๐,๕๐๐	๒๑๒	๖๙,๑๒๕,๕๐๐	๒๑๓	๕๕,๒๓๕,๕๐๐	๒๑๓	๖๙,๐๑๔,๕๐๐	๒๐๗	๕๕,๘๐๓,๕๐๐	๑,๐๒๖	๓๐๓,๒๙๙,๕๐๐

บัญชีสรุปโครงการเกินศักยภาพ

แบบ ผ.๐๑

แผนพัฒนาท้องถิ่น (พ.ศ. ๒๕๖๖ - ๒๕๗๐)

ขององค์การบริหารส่วนตำบลท่ามะพร้าว อำเภอแก่งกระจอ จังหวัดชัยภูมิ

แผนงาน	ปี ๒๕๖๖		ปี ๒๕๖๗		ปี ๒๕๖๘		ปี ๒๕๖๙		ปี ๒๕๗๐		รวม ๕ ปี	
	จำนวนโครงการ	งบประมาณ	จำนวนโครงการ	งบประมาณ	จำนวนโครงการ	งบประมาณ	จำนวนโครงการ	งบประมาณ	จำนวนโครงการ	งบประมาณ	จำนวนโครงการ	งบประมาณ
๑. แผนงานอุตสาหกรรมและการโยธา	๑๘	๕๗,๗๓๔,๐๐๐	๑๘	๕๗,๗๓๔,๐๐๐	๑๘	๕๗,๗๓๔,๐๐๐	๑๘	๕๗,๗๓๔,๐๐๐	๑๘	๕๗,๗๓๔,๐๐๐	๙๐	๒๘๘,๖๗๐,๐๐๐
รวมทั้งสิ้น	๑๘	๕๗,๗๓๔,๐๐๐	๑๘	๕๗,๗๓๔,๐๐๐	๑๘	๕๗,๗๓๔,๐๐๐	๑๘	๕๗,๗๓๔,๐๐๐	๑๘	๕๗,๗๓๔,๐๐๐	๙๐	๒๘๘,๖๗๐,๐๐๐

บัญชีสรุปครุภัณฑ์

แบบ ผ. ๐๑

แผนพัฒนาท้องถิ่น (พ.ศ. ๒๕๖๖ - ๒๕๗๐)

องค์การบริหารส่วนตำบลท่ามะพร้าว อำเภอแก่งกระจอ จังหวัดชัยภูมิ

แผนงาน	ปี ๒๕๖๖		ปี ๒๕๖๗		ปี ๒๕๖๘		ปี ๒๕๖๙		ปี ๒๕๗๐		รวม ๕ ปี	
	จำนวนโครงการ	งบประมาณ	จำนวนโครงการ	งบประมาณ	จำนวนโครงการ	งบประมาณ	จำนวนโครงการ	งบประมาณ	จำนวนโครงการ	งบประมาณ	จำนวนโครงการ	งบประมาณ
๑. แผนงานบริหารงานทั่วไป	๗	-	๕	๔๖๐,๐๐๐	๖	๓๑๐,๐๐๐	๖	๓๑๐,๐๐๐	๖	๓๑๐,๐๐๐	๓๐	๑,๓๗๐,๐๐๐
๒. แผนงานเกษตรและชุมชน	๓	๒,๕๓๐,๐๐๐	๒	๔๕,๐๐๐	๑	๔๕,๐๐๐	๑	๔๕,๐๐๐	๑	๔๕,๐๐๐	๘	๒,๗๖๐,๐๐๐
รวมทั้งสิ้น	๑๐	๒,๕๓๐,๐๐๐	๗	๔๖๐,๐๐๐	๗	๓๕๐,๐๐๐	๗	๓๕๐,๐๐๐	๗	๓๕๐,๐๐๐	๓๘	๔,๑๐๐,๐๐๐

๒. รายละเอียดโครงการพัฒนา
(แบบ ผ. ๐๒)

รายละเอียดโครงการพัฒนา

แบบ ผ. ๐๒

แผนพัฒนาท้องถิ่น (พ.ศ. ๒๕๖๖ - ๒๕๗๐)

องค์การบริหารส่วนตำบลท่ามะไฟหวาน อำเภอแก่งศรีภูมิ จังหวัดชัยภูมิ

ก. ยุทธศาสตร์จังหวัดที่ ๕ การพัฒนาระบบการบริหารจัดการภาครัฐ

ข. ยุทธศาสตร์การพัฒนาของ อบต. ในเขตจังหวัดที่ ๘ ด้านการบริหารจัดการบ้านเมืองที่ดี

ยุทธศาสตร์การพัฒนาของ อบต.ท่ามะไฟหวานที่ ๕ ด้านการพัฒนาเพิ่มประสิทธิภาพบริหารจัดการที่มีความโปร่งใส ตามหลักธรรมาภิบาลแบบมีส่วนร่วม

➔ แผนงานบริหารงานทั่วไป : งานบริหารทั่วไป

ที่	โครงการ	วัตถุประสงค์	เป้าหมาย (ผลผลิตของโครงการ)	งบประมาณ					ตัวชี้วัด (KPI)	ผลที่คาดว่าจะได้รับ	หน่วยงานรับผิดชอบหลัก
				๒๕๖๖ (บาท)	๒๕๖๗ (บาท)	๒๕๖๘ (บาท)	๒๕๖๙ (บาท)	๒๕๗๐ (บาท)			
๑	โครงการเสริมสร้างคุณธรรมจริยธรรมและพัฒนาคุณภาพชีวิตของผู้นำชุมชน ผู้บริหาร สมาชิก พนักงานส่วนตำบล/ลูกจ้าง	เพื่อให้คณะผู้บริหาร สมาชิกสภา พนักงานส่วนตำบล พนักงานจ้างในเขตพื้นที่ได้เรียนรู้คุณธรรม จริยธรรม	คณะผู้บริหาร สมาชิกสภา พนักงานส่วนตำบล ลูกจ้าง	๓๐,๐๐๐	๓๐,๐๐๐	๓๐,๐๐๐	๓๐,๐๐๐	๓๐,๐๐๐	ร้อยละ ๙๐ นำมาเป็นแนวทางในการปฏิบัติงานและดำเนินชีวิต	คณะผู้บริหาร สมาชิกสภา พนักงานส่วนตำบล พนักงานจ้างได้มีความรู้เกี่ยวกับคุณธรรมจริยธรรม นำมาปฏิบัติในการทำงาน	สำนักงานปลัด
๒	โครงการเสริมสร้างคุณธรรมจริยธรรมและพัฒนาคุณภาพชีวิตของคณะผู้บริหาร สมาชิกสภาองค์กรบริหารส่วนตำบล พนักงานส่วนตำบล พนักงานจ้าง	เพื่อเสริมสร้างคุณธรรมจริยธรรม และพัฒนาคุณภาพชีวิตของบุคลากร อบต. เพื่อให้การบริการประชาชนเกิดความพึงพอใจสูงสุด	คณะผู้บริหาร สมาชิกสภา องค์กรบริหาร ส่วนตำบล พนักงานส่วนตำบล พนักงานจ้าง	๒๐,๐๐๐	๒๐,๐๐๐	๒๐,๐๐๐	๒๐,๐๐๐	๒๐,๐๐๐	อบต. มีประสิทธิภาพ และการทำงาน มีประสิทธิภาพมากขึ้น	อบต. มีศักยภาพ และการทำงาน มีประสิทธิภาพมากขึ้น	สำนักงานปลัด

รายละเอียดโครงการพัฒนา

แบบ ผ. ๐๒

แผนพัฒนาท้องถิ่น (พ.ศ. ๒๕๖๖ - ๒๕๗๐)

องค์การบริหารส่วนตำบลทามะไฟหวาน อำเภอแก่งศรีภูมิ จังหวัดชัยภูมิ

ก. ยุทธศาสตร์จังหวัดที่ ๓ การพัฒนาระบบการบริหารจัดการภาครัฐ

ข. ยุทธศาสตร์การพัฒนาของ อปท. ในเขตจังหวัดที่ ๘ ด้านการบริหารจัดการบ้านเมืองที่ดี

ยุทธศาสตร์การพัฒนาของ อบต.ทามะไฟหวานที่ ๕ ด้านการพัฒนาเพิ่มประสิทธิภาพบริหารจัดการที่มีความโปร่งใส ตามหลักธรรมาภิบาลแบบมีส่วนร่วม

➔ แผนงานบริหารงานทั่วไป : งานบริหารทั่วไป

ที่	โครงการ	วัตถุประสงค์	เป้าหมาย (ผลผลิตของโครงการ)	งบประมาณ					ตัวชี้วัด (KPI)	ผลที่คาดว่าจะได้รับ	หน่วยงานรับผิดชอบหลัก
				๒๕๖๖ (บาท)	๒๕๖๗ (บาท)	๒๕๖๘ (บาท)	๒๕๖๙ (บาท)	๒๕๗๐ (บาท)			
๓	โครงการจัดอบรมเพิ่มประสิทธิภาพในการปฏิบัติงานของพนักงานส่วนตำบล ลูกจ้าง	เพื่อให้พนักงานส่วนตำบลพนักงานจ้าง ได้รับความรู้เพื่อนำมาประยุกต์ใช้ในการพัฒนาท้องถิ่นให้มีประสิทธิภาพมากขึ้น	พนักงานส่วนตำบล พนักงานจ้าง อบต. ทามะไฟหวาน	๒๐,๐๐๐	๒๐,๐๐๐	๒๐,๐๐๐	๒๐,๐๐๐	๒๐,๐๐๐	จำนวนบุคลากรที่เข้ารับการฝึกอบรม	พนักงาน/ลูกจ้าง ส่วนตำบลได้นำความรู้มาพัฒนาองค์กรให้มีประสิทธิภาพ	สำนัก งานปลัด
๔	โครงการฝึกอบรมทัศนศึกษาดูงานของคณะผู้บริหาร สมาชิกสภาตำบล พนักงานส่วนตำบล ลูกจ้าง ผู้นำชุมชน และผู้สังเกตการณ์	ความรู้มาพัฒนาองค์กรให้มีประสิทธิภาพมากขึ้น	ปีละจำนวน ๑ ครั้ง	๓๐๐,๐๐๐	๓๐๐,๐๐๐	๓๐๐,๐๐๐	๓๐๐,๐๐๐	๓๐๐,๐๐๐	จำนวนผู้เข้า ร่วมโครงการ	คณะผู้บริหาร สมาชิกสภา พนักงานลูกจ้าง ส่วนตำบลนำ ความรู้มาพัฒนา องค์กรมี ประสิทธิภาพ	สำนัก งานปลัด

รายละเอียดโครงการพัฒนา

แผนพัฒนาท้องถิ่น (พ.ศ. ๒๕๖๖ - ๒๕๗๐)

องค์การบริหารส่วนตำบลท่ามะพร้าว อำเภอแก่งศรีภูมิ จังหวัดชัยภูมิ

- ก. ยุทธศาสตร์จังหวัดที่ ๓ การพัฒนาระบบการบริหารจัดการภาครัฐ
- ข. ยุทธศาสตร์การพัฒนาของ อบท. ในเขตจังหวัดที่ ๘ ด้านการบริหารจัดการบ้านเมืองที่ดี
- ยุทธศาสตร์การพัฒนาของ อบต.ท่ามะพร้าวที่ ๕ ด้านการพัฒนาเพิ่มประสิทธิภาพบริการจัดการที่มีความโปร่งใส ตามหลักธรรมาภิบาลแบบมีส่วนร่วม

➔ แผนงานบริหารงานทั่วไป : งานบริหารทั่วไป

แบบ ผ. ๐๒

ที่	โครงการ	วัตถุประสงค์	เป้าหมาย (ผลผลิตของโครงการ)	งบประมาณ					ตัวชี้วัด (KPI)	ผลที่คาดว่าจะได้รับ	หน่วยงานรับผิดชอบหลัก
				๒๕๖๖ (บาท)	๒๕๖๗ (บาท)	๒๕๖๘ (บาท)	๒๕๖๙ (บาท)	๒๕๗๐ (บาท)			
๕	โครงการจัดงานรัฐพิธีและงานพิธีต่างๆ	เพื่อให้สามารถจัดกิจกรรมเนื่องในโอกาสงานรัฐพิธีและงานพิธีต่างๆ	จัดงานงานรัฐพิธีหรืองานพิธีต่างตามหนังสือสั่งการ	๑๐๐,๐๐๐	๑๐๐,๐๐๐	๑๐๐,๐๐๐	๑๐๐,๐๐๐	๑๐๐,๐๐๐	จัดกิจกรรมที่เป็นงานรัฐพิธีและงานพิธีต่างๆได้อย่างเหมาะสม	อบต. มีศักยภาพในการจัดกิจกรรมต่างๆ อย่างมีประสิทธิภาพ	สำนักงานปลัด
๖	โครงการอบรมให้ความรู้ด้านกฎหมาย	เพื่อให้ผู้บริหารสมาชิกสภาท้องถิ่น พนักงานส่วนตำบล พนักงานจ้าง และประชาชนมีความรู้เรื่องกฎหมาย	ผู้บริหาร สมาชิก สภาท้องถิ่น พนักงานส่วนตำบล พนักงานจ้าง และ ประชาชน	๒๐,๐๐๐	๒๐,๐๐๐	๒๐,๐๐๐	๒๐,๐๐๐	๒๐,๐๐๐	จำนวนผู้ที่เข้าร่วมโครงการได้ความรู้	สามารถนำความรู้ไปใช้ให้เกิดประโยชน์ต่อตัวเองและสังคมได้	สำนักงานปลัด
๗	โครงการจัดงานวันท้องถิ่นไทย	เพื่อให้สามารถจัดกิจกรรมเนื่องในวันท้องถิ่นไทย	จัดกิจกรรมเนื่องในวันท้องถิ่นไทย	๒๐,๐๐๐	๒๐,๐๐๐	๒๐,๐๐๐	๒๐,๐๐๐	๒๐,๐๐๐	พนักงานส่วนตำบล พนักงานจ้างได้เข้าร่วมกิจกรรม	พนักงานเข้าร่วมกิจกรรมและตระหนักถึงความสำคัญของท้องถิ่น	สำนักงานปลัด

รายละเอียดโครงการพัฒนา

แบบ ผ. ๐๒

แผนพัฒนาท้องถิ่น (พ.ศ. ๒๕๖๖ - ๒๕๗๐)

องค์การบริหารส่วนตำบลท่ามะไฟหวาน อำเภอแก่งคร้อ จังหวัดชัยภูมิ

- ก. ยุทธศาสตร์จังหวัดที่ ๓ การพัฒนาระบบการบริหารจัดการภาครัฐ
 ข. ยุทธศาสตร์การพัฒนาของ อบท. ในเขตจังหวัดที่ ๘ ด้านการบริหารจัดการบ้านเมืองที่ดี
 ยุทธศาสตร์การพัฒนาของ อบต.ท่ามะไฟหวานที่ ๕ ด้านการพัฒนาเพิ่มประสิทธิภาพบริหารจัดการที่มีความโปร่งใส ตามหลักธรรมาภิบาลแบบมีส่วนร่วม
 ➔ แผนงานบริหารงานทั่วไป : งานบริหารทั่วไป

ที่	โครงการ	วัตถุประสงค์	เป้าหมาย (ผลผลิตของโครงการ)	งบประมาณ					ตัวชี้วัด (KPI)	ผลที่คาดว่าจะได้รับ	หน่วยงานรับผิดชอบหลัก
				๒๕๖๖ (บาท)	๒๕๖๗ (บาท)	๒๕๖๘ (บาท)	๒๕๖๙ (บาท)	๒๕๗๐ (บาท)			
๘	โครงการส่งเสริมการป้องกันและปราบปรามการทุจริตในการปฏิบัติงานของบุคลากรส่วนตำบลท่ามะไฟหวาน	เพื่อให้บุคลากรในองค์กรมีความรู้ และตระหนักถึงการป้องกันและปราบปรามการทุจริตในการปฏิบัติงาน	ผู้บริหาร สมาชิกสภาท้องถิ่น พนักงานส่วนตำบล พนักงานจ้าง	๒๐,๐๐๐	๒๐,๐๐๐	๒๐,๐๐๐	๒๐,๐๐๐	๒๐,๐๐๐	จำนวนผู้ที่เข้าร่วมโครงการได้ความรู้	สามารถนำความรู้ไปใช้ให้เกิดประโยชน์ต่อองค์กรและประชาชนได้	สำนักงานปลัด
๙	โครงการอบรมให้ความรู้ตาม พ.ร.บ. ข้อมูลข่าวสารของทางราชการ พ.ศ. ๒๕๔๐	เพื่อให้ผู้เข้าอบรมมีความรู้ ความเข้าใจเกี่ยวกับ พ.ร.บ. และสามารถนำไปปฏิบัติได้ถูกต้อง	ผู้บริหาร สมาชิกสภาท้องถิ่น พนักงานส่วนตำบล พนักงานจ้าง และประชาชน	๒๐,๐๐๐	๒๐,๐๐๐	๒๐,๐๐๐	๒๐,๐๐๐	๒๐,๐๐๐	จำนวนผู้เข้าร่วมโครงการได้รู้ความรู้	สามารถนำความรู้ไปใช้ให้เกิดประโยชน์ต่อองค์กรและประชาชนได้	สำนักงานปลัด
๑๐	โครงการสร้างความโปร่งต่อสมานฉันท์ของคนในชาติ	เพื่อดำเนินการตามนโยบายของรัฐบาลและกระทรวงมหาดไทยเพื่อสร้างความโปร่งต่อของคณในชาติ	ดำเนินการตามนโยบายของรัฐบาลและกระทรวงมหาดไทย	๑๐๐,๐๐๐	๑๐๐,๐๐๐	๑๐๐,๐๐๐	๑๐๐,๐๐๐	๑๐๐,๐๐๐	ดำเนินการตามนโยบายของรัฐบาลและกระทรวงมหาดไทย	ได้ตอบสนองนโยบายของรัฐและกระทรวงมหาดไทย	สำนักงานปลัด

รายละเอียดโครงการพัฒนา

แบบ ผ. ๐๒

แผนพัฒนาท้องถิ่น (พ.ศ. ๒๕๖๖ - ๒๕๗๐)

องค์การบริหารส่วนตำบลท่ามะไฟหวาน อำเภอแก่งคร้อ จังหวัดชัยภูมิ

- ก. ยุทธศาสตร์จังหวัดที่ ๕ การพัฒนาระบบการบริหารจัดการภาครัฐ
 ข. ยุทธศาสตร์การพัฒนาของ อปท. ในเขตจังหวัดที่ ๘ ด้านการบริหารจัดการบ้านเมืองที่ดี
 ยุทธศาสตร์การพัฒนาของ อบต.ท่ามะไฟหวานที่ ๕ ด้านการพัฒนาเพิ่มประสิทธิภาพบริหารจัดการที่มีความโปร่งใส ตามหลักการธรรมาภิบาลแบบมีส่วนร่วม
 ➔ แผนงานบริหารงานทั่วไป : งานบริหารทั่วไป

ที่	โครงการ	วัตถุประสงค์	เป้าหมาย (ผลผลิตของโครงการ)	งบประมาณ					ตัวชี้วัด (KPI)	ผลที่คาดว่าจะได้รับ	หน่วยงานรับผิดชอบหลัก
				๒๕๖๖ (บาท)	๒๕๖๗ (บาท)	๒๕๖๘ (บาท)	๒๕๖๙ (บาท)	๒๕๗๐ (บาท)			
๑๑	โครงการจัดการเลือกตั้ง	เพื่อจัดการเลือกตั้งกรณียุบสภาและกรณีแทนตำแหน่งที่ว่างและกรณีหมดวาระของผู้บริหารและส.อบต.	จัดการเลือกตั้งผู้บริหาร สมาชิกสภาท้องถิ่น	-	-	-	๖๐๐,๐๐๐	-	จัดการเลือกตั้งผู้บริหาร สมาชิกสภาท้องถิ่น	สามารถจัดการเลือกตั้งผู้บริหาร สมาชิกสภาท้องถิ่นได้อย่างมีประสิทธิภาพ	สำนักงานปลัด
๑๒	โครงการอบรมพัฒนาศักยภาพผู้นำชุมชน	เพื่อให้ความรู้เกี่ยวกับบทบาทหน้าที่ กฎหมาย และการปกครองระบอบประชาธิปไตย	ผู้นำชุมชน และกรรมการหมู่บ้าน	๕๐,๐๐๐	๕๐,๐๐๐	๕๐,๐๐๐	๕๐,๐๐๐	๕๐,๐๐๐	จำนวนผู้เข้าอบรมมีความรู้มากขึ้น	ผู้นำชุมชนมีความเข้าใจบทบาทหน้าที่ และกฎหมาย และระบอบการปกครอง	สำนักงานปลัด
๑๓	โครงการพัฒนาศักยภาพผู้นำในการจัดทำแผนพัฒนาท้องถิ่นและขับเคลื่อนแผนชุมชนตำบล	เพื่อพัฒนาศักยภาพผู้นำในการจัดทำและขับเคลื่อนแผนชุมชนตำบล	ผู้นำในการจัดทำและขับเคลื่อนแผนชุมชนตำบล	๓๐,๐๐๐	๓๐,๐๐๐	๓๐,๐๐๐	๓๐,๐๐๐	๓๐,๐๐๐	จำนวนผู้นำในการจัดทำและขับเคลื่อนแผนชุมชนตำบลได้รับการพัฒนาคุณภาพในการจัดทำและขับเคลื่อนแผนชุมชนตำบล	ผู้นำในการจัดทำและขับเคลื่อนแผนชุมชนตำบลได้รับการพัฒนาศักยภาพในการจัดทำและขับเคลื่อนแผนชุมชนตำบล	สำนักงานปลัด

รายละเอียดโครงการพัฒนา

แบบ ผ. ๐๒

แผนพัฒนาท้องถิ่น (พ.ศ. ๒๕๖๖ - ๒๕๗๐)

องค์การบริหารส่วนตำบลท่ามะไฟหวาน อำเภอแก่งศรีภูมิ จังหวัดชัยภูมิ

- ก. ยุทธศาสตร์จังหวัดที่ ๕ การพัฒนาระบบการบริหารจัดการภาครัฐ
 ข. ยุทธศาสตร์การพัฒนาของ อปท. ในเขตจังหวัดที่ ๘ ด้านการบริหารจัดการบ้านเมืองที่ดี
 ยุทธศาสตร์การพัฒนาของ อบต.ท่ามะไฟหวานที่ ๕ ด้านการพัฒนาเพิ่มประสิทธิภาพบริการจัดการที่มีความโปร่งใส ตามหลักธรรมาภิบาลแบบมีส่วนร่วม
 ➔ แผนงานบริหารงานทั่วไป : งานบริหารทั่วไป

ที่	โครงการ	วัตถุประสงค์	เป้าหมาย (ผลผลิตของโครงการ)	งบประมาณ				ตัวชี้วัด (KPI)	ผลที่คาดว่าจะได้รับ	หน่วยงานรับผิดชอบหลัก
				๒๕๖๖ (บาท)	๒๕๖๗ (บาท)	๒๕๖๘ (บาท)	๒๕๖๙ (บาท)			
๑๔	โครงการจัดเวทีประชาคมแผนชุมชนและแผนพัฒนาตำบล	เพื่อให้ประชาชนมีส่วนร่วมในการแสดงความคิดเห็น ปัญหาความต้องการ เพื่อเป็นแนวทางในการแก้ไขปัญหาของหมู่บ้าน/ชุมชน	จัดเวทีประชาคมแผนชุมชนและแผนพัฒนาตำบล ๑๑ หมู่บ้าน	๒๐,๐๐๐	๒๐,๐๐๐	๒๐,๐๐๐	๒๐,๐๐๐	ร้อยละหรือจำนวนผู้เข้าร่วมโครงการ	ประชาชนได้แสดงความคิดเห็น ปัญหา ความต้องการ ที่เป็นแนวทางในการแก้ไขปัญหาของหมู่บ้าน/ชุมชน	สำนักงานปลัด
๑๕	โครงการออกหน่วยให้บริการประชาชน (อบต.ท่ามะไฟหวาน สัจฉิธร)	เพื่อให้บริการประชาชนในด้านต่างๆ - เพื่อรับฟังปัญหาความ ต้องการของประชาชน	ออกหน่วยให้บริการประชาชน จำนวน ๑๑ หมู่บ้าน	๒๕,๐๐๐	๒๕,๐๐๐	๒๕,๐๐๐	๒๕,๐๐๐	ร้อยละของจำนวนประชาชนที่ได้รับบริการ	ช่วยลดขั้นตอนการให้บริการประชาชนในด้านต่างๆและนำปัญหาความ ต้องการของประชาชนมาเป็นแนวทางในการพัฒนาตำบล	สำนักงานปลัด

รายละเอียดโครงการพัฒนา

แบบ ผ. ๐๒

แผนพัฒนาท้องถิ่น (พ.ศ. ๒๕๖๖ - ๒๕๗๐)

องค์การบริหารส่วนตำบลท่ามะพะไซหวาน อำเภอแก่งศรีภูมิ จังหวัดชัยภูมิ

- ก. ยุทธศาสตร์จังหวัดที่ ๕ การพัฒนาระบบการบริหารจัดการภาครัฐ
 ข. ยุทธศาสตร์การพัฒนาของ อบท. ในเขตจังหวัดที่ ๘ ด้านการบริหารจัดการบ้านเมืองที่ดี
 ยุทธศาสตร์การพัฒนาของ อบต.ท่ามะพะไซหวานที่ ๕ ด้านการพัฒนาเพิ่มประสิทธิภาพบริการจัดการที่มีความโปร่งใส ตามหลักธรรมาภิบาลแบบมีส่วนร่วม
 → แผนงานบริหารงานทั่วไป : งานบริหารทั่วไป

ที่	โครงการ	วัตถุประสงค์	เป้าหมาย (ผลผลิตของโครงการ)	งบประมาณ					ตัวชี้วัด (KPI)	ผลที่คาดว่าจะได้รับ	หน่วยงานรับผิดชอบหลัก
				๒๕๖๖ (บาท)	๒๕๖๗ (บาท)	๒๕๖๘ (บาท)	๒๕๖๙ (บาท)	๒๕๗๐ (บาท)			
๑๖	โครงการจัดเวทีประชาคม เพื่อส่งเสริมการมีส่วนร่วมของประชาชน	เพื่อดำเนินการประชุม จัดสัมมนา กิจกรรม เวทีประชาคม/ชุมชน	จัดประชุมอย่างน้อย ๑ ครั้ง/เดือน	๒๕,๐๐๐	๒๕,๐๐๐	๒๕,๐๐๐	๒๕,๐๐๐	๒๕,๐๐๐	จำนวนของประชาชนที่เข้าร่วมประชุม	ประชาชนมีส่วนร่วมในการประชุม สัมมนา กิจกรรม เวทีประชาคม/ชุมชน	สำนักงานปลัด
๑๗	โครงการอบรมให้ความรู้ บทบาทหน้าที่กรรมการหมู่บ้าน	เพื่อให้ความรู้เกี่ยวกับ บทบาทหน้าที่ของ กรรมการหมู่บ้าน	จัดอบรมให้ความรู้กรรมการหมู่บ้าน ๑๑ หมู่บ้าน	๒๕,๐๐๐	๒๕,๐๐๐	๒๕,๐๐๐	๒๕,๐๐๐	๒๕,๐๐๐	จำนวนของกรรมการหมู่บ้านที่เข้ารับการอบรมมีความรู้เพิ่มมากขึ้น	กรรมการหมู่บ้านรู้บทบาทหน้าที่ของตนเอง	สำนักงานปลัด
๑๘	โครงการสำรวจความพึงพอใจผู้ใช้บริการของ อบต.ท่ามะพะไซหวาน	เพื่อสำรวจความพึงพอใจของประชาชนต่อการให้บริการของ อบต.ท่ามะพะไซหวาน	สำรวจความพึงพอใจ จำนวน ๑ ครั้ง	๑๕,๐๐๐	๑๕,๐๐๐	๑๕,๐๐๐	๑๕,๐๐๐	๑๕,๐๐๐	ร้อยละของจำนวนประชาชนที่มีความพึงพอใจต่อการให้บริการของ อบต.ท่ามะพะไซหวาน	ทราบความพึงพอใจของประชาชน	สำนักงานปลัด

รายละเอียดโครงการพัฒนา

แผนพัฒนาท้องถิ่น (พ.ศ. ๒๕๖๖ - ๒๕๗๐)

แบบ ผ. ๐๒

องค์การบริหารส่วนตำบลท่ามะพร้าว อำเภอแก่งกระจอ จังหวัดชัยภูมิ

ก. ยุทธศาสตร์จังหวัดที่ ๕ การพัฒนาระบบการบริหารจัดการภาครัฐ

ข. ยุทธศาสตร์การพัฒนาของ อบต. ในเขตจังหวัดที่ ๘ ด้านการบริหารจัดการบ้านเมืองที่ดี

ยุทธศาสตร์การพัฒนาของ อบต.ท่ามะพร้าวที่ ๕ ด้านการพัฒนาเพิ่มประสิทธิภาพบริหารจัดการที่มีความโปร่งใส ตามหลักธรรมาภิบาลแบบมีส่วนร่วม

➔ แผนงานบริหารงานทั่วไป : งานบริหารงานคลัง

ที่	โครงการ	วัตถุประสงค์	เป้าหมาย (ผลผลิตของโครงการ)	งบประมาณ					ตัวชี้วัด (KPI)	ผลที่คาดว่าจะได้รับ	หน่วยงานรับผิดชอบหลัก
				๒๕๖๖ (บาท)	๒๕๖๗ (บาท)	๒๕๖๘ (บาท)	๒๕๖๙ (บาท)	๒๕๗๐ (บาท)			
๑๙	โครงการจัดเก็บภาษี	เพื่อบริการประชาชนและจัดเก็บภาษีมีประสิทธิภาพ	ประชาชนที่มีที่ดิน/ กิจการที่อยู่ในเขตตำบลท่ามะพร้าว	๕,๐๐๐	๕,๐๐๐	๕,๐๐๐	๕,๐๐๐	๕,๐๐๐	สามารถจัดเก็บภาษีได้ไม่น้อยกว่าร้อยละ ๗๐	การจัดเก็บภาษีของตำบลมีประสิทธิภาพ	กองคลัง
๒๐	โครงการอบรมให้ความรู้การจัดเก็บภาษีที่ อบต. จัดเก็บเองให้แก่ประชาชน	เพื่ออบรมให้ความรู้ประชาชน	ประชาชนที่มีที่ดิน/ กิจการที่อยู่ในเขตตำบลท่ามะพร้าว	๒๐,๐๐๐	๒๐,๐๐๐	๒๐,๐๐๐	๒๐,๐๐๐	๒๐,๐๐๐	สามารถจัดเก็บภาษีได้ไม่น้อยกว่าร้อยละ ๗๐	การจัดเก็บภาษีของตำบลมีประสิทธิภาพ	กองคลัง
๒๑	โครงการปรับปรุงแผนที่ภาษีและทะเบียนทรัพย์สิน	เพื่อเป็นประโยชน์ในการบริหารงานของ อบต.เพื่อให้การจัดเก็บภาษีมียุทธวิธีที่แน่นอนและสามารถตรวจสอบได้	-ปรับปรุงแผนที่ภาษีและทะเบียนทรัพย์สินให้ครอบคลุมพื้นที่ทั้งหมดของ อบต.	๓๕๐,๐๐๐	๓๕๐,๐๐๐	๓๕๐,๐๐๐	๓๕๐,๐๐๐	๓๕๐,๐๐๐	การจัดทำแผนที่ภาษีและทะเบียนทรัพย์สินเป็นระบบมากขึ้น	สนองนโยบายของรัฐบาลและส่งเสริมความเจริญก้าวหน้าของ อบต.	กองคลัง
รวม จำนวน ๒๑ โครงการ				๑,๒๓๕,๐๐๐	๑,๒๓๕,๐๐๐	๑,๒๓๕,๐๐๐	๑,๒๓๕,๐๐๐	๑,๒๓๕,๐๐๐	-	-	-

รายละเอียดโครงการพัฒนา

แบบ ผ. ๐๒

แผนพัฒนาท้องถิ่น (พ.ศ. ๒๕๖๖ - ๒๕๗๐)

องค์การบริหารส่วนตำบลท่ามะพร้าว อำเภอแก้งคร้อ จังหวัดชัยภูมิ

ก. ยุทธศาสตร์จังหวัดที่ ๓ การสร้างความมั่นคงเพื่อการพัฒนาสู่จังหวัดความมั่นคงและยั่งยืน

ข. ยุทธศาสตร์การพัฒนาของ อบท. ในเขตจังหวัดที่ ๑ ด้านการพัฒนาคนและสังคมอย่างมีคุณภาพ

ยุทธศาสตร์การพัฒนาของ อบต.ท่ามะพร้าวที่ ๓ ด้านการพัฒนาคนและสังคมที่มีคุณภาพประชาชนมีการเรียนรู้เพื่อยกระดับคุณภาพชีวิตที่ดีภายใต้วัฒนธรรมที่เป็นเอกลักษณ์

➔ แผนงานการรักษาสภาพภายใน : งานบริหารทั่วไปเกี่ยวกับการศึกษาความสงบภายใน

ที่	โครงการ	วัตถุประสงค์	เป้าหมาย (ผลผลิตของโครงการ)	งบประมาณ					ตัวชี้วัด (KPI)	ผลที่คาดว่าจะได้รับ	หน่วยงานรับผิดชอบหลัก
				๒๕๖๖ (บาท)	๒๕๖๗ (บาท)	๒๕๖๘ (บาท)	๒๕๖๙ (บาท)	๒๕๗๐ (บาท)			
๑	โครงการอบรมรณรงค์ป้องกันปราบปรามยาเสพติด	เพื่อให้เยาวชน/ประชาชนมีความรู้ และร่วมป้องกันการแพร่ระบาดของยาเสพติด	ประชาชน หมู่ที่ ๑-๑๑	๓๐,๐๐๐	๓๐,๐๐๐	๓๐,๐๐๐	๓๐,๐๐๐	๓๐,๐๐๐	การเกิด อาชญากรรม และปัญหา ยาเสพติดเป็น ๐	ปัญหา อาชญากรรม น้อยลงและการระบาดของยาเสพติดลดลง	สำนัก งานปลัด
๒	โครงการป้องกันปราบปรามยาเสพติด	จัดกิจกรรมหรือ สนับสนุนกิจกรรม ในการช่วยลดปัญหา ยาเสพติดในพื้นที่	ประชาชนในพื้นที่ตำบลท่ามะพร้าว	๒๐,๐๐๐	๒๐,๐๐๐	๒๐,๐๐๐	๒๐,๐๐๐	๒๐,๐๐๐	การแพร่ระบาดของยาเสพติดในพื้นที่ลดลง	ปัญหา อาชญากรรม น้อยลงและการระบาดของยาเสพติดลดลง	สำนัก งานปลัด
๓	โครงการปกป้องสถาบันสำคัญของชาติเพื่อเสริมสร้างความสามัคคี	๑. สร้างความปองดอง ๒. สร้างความสามัคคี ๓. รักษาศาสนา พระมหากษัตริย์	ประชาชนตำบลท่ามะพร้าว	๒๐,๐๐๐	๒๐,๐๐๐	๒๐,๐๐๐	๒๐,๐๐๐	๒๐,๐๐๐	ประชาชนไม่น้อยกว่าร้อยละ ๘๐ มีส่วนร่วมในการปกป้องสถาบันสำคัญของชาติ	ประชาชนรู้จัก สามัคคีรักชาติ ศาสนา พระมหากษัตริย์	สำนัก งานปลัด

รายละเอียดโครงการพัฒนา

แผนพัฒนาท้องถิ่น (พ.ศ. ๒๕๖๖ - ๒๕๗๐)

แบบ ผ. ๐๒

องค์การบริหารส่วนตำบลท่ามะไฟหวาน อำเภอแก่งคร้อ จังหวัดชัยภูมิ

ก. ยุทธศาสตร์จังหวัดที่ ๓ การสร้างความมั่นคงเพื่อการพัฒนาสู่จังหวัดความมั่นคงและยั่งยืน

ข. ยุทธศาสตร์การพัฒนาของ อบท. ในเขตจังหวัดที่ ๑ ด้านการพัฒนาคนและสังคมอย่างมีคุณภาพ

ยุทธศาสตร์การพัฒนาของ อบท.ท่ามะไฟหวานที่ ๓ ด้านการพัฒนาคนและสังคมที่มีคุณภาพประชาชนมีการเรียนรู้เพื่อยกระดับคุณภาพชีวิตที่ดีภายใต้วัฒนธรรมที่เป็นเอกลักษณ์

➔ แผนงานการรักษาสภาพภายใน : งานป้องกันและบรรเทาสาธารณภัย

ที่	โครงการ	วัตถุประสงค์	เป้าหมาย (ผลผลิตของโครงการ)	งบประมาณ				ตัวชี้วัด (KPI)	ผลที่คาดว่าจะได้รับ	หน่วยงานรับผิดชอบหลัก
				๒๕๖๖ (บาท)	๒๕๖๗ (บาท)	๒๕๖๘ (บาท)	๒๕๖๙ (บาท)			
๔	โครงการเสริมสร้างความรู้เกี่ยวกับอัคคีภัยและการป้องกันอัคคีภัยแก่ประชาชน (เสนอโดย ประชาคม ม.๑ - ๖)	เพื่อให้ความรู้เกี่ยวกับอัคคีภัยและการป้องกันอัคคีภัยแก่ประชาชน	ประชาชนตำบลท่ามะไฟหวาน	๕๐,๐๐๐	๕๐,๐๐๐	๕๐,๐๐๐	๕๐,๐๐๐	จำนวนของประชาชนที่เข้าร่วมโครงการ	ประชาชนมีความรู้เกี่ยวกับอัคคีภัยและการป้องกันอัคคีภัย	สำนักงานปลัด
๕	โครงการฝึกอบรม/ทบทวน กู้ชีพกู้ภัย และมีสเตอร์เตือนภัย	เพื่อให้ความช่วยเหลือผู้ประสบอุบัติเหตุทางถนน/ สาธารณภัย	จัดฝึกอบรมการช่วยเหลือผู้ประสบอุบัติเหตุทางถนน/การเตือนภัย	๒๐,๐๐๐	๒๐,๐๐๐	๒๐,๐๐๐	๒๐,๐๐๐	จำนวนผู้เข้าอบรมช่วยเหลือผู้ประสบอุบัติเหตุทางถนน/การเตือนภัย	มีทีมกู้ภัยสำหรับค้นหาและช่วยเหลือผู้ประสบภัยบนถนนและสาธารณภัย	สำนักงานปลัด
๖	โครงการฝึกอบรม/ทบทวน อบพร.	เพื่อส่งเสริมกิจกรรม อบพร.ให้มีศักยภาพพัฒนาความรู้สามารถมากขึ้น	จัดอบรม/ทบทวน อบพร.	๑๕๐,๐๐๐	๑๕๐,๐๐๐	๑๕๐,๐๐๐	๑๕๐,๐๐๐	จำนวนผู้เข้าอบรม/ทบทวน อบพร.	มีแกนนำในการช่วยเหลือและบรรเทาสาธารณภัย	สำนักงานปลัด

รายละเอียดโครงการพัฒนา

แผนพัฒนาท้องถิ่น (พ.ศ. ๒๕๖๖ - ๒๕๗๐)

องค์การบริหารส่วนตำบลท่ามะไฟหวาน อำเภอแก่งคร้อ จังหวัดชัยภูมิ

ก. ยุทธศาสตร์จังหวัดที่ ๓ การสร้างความมั่นคงเพื่อการพัฒนาสู่จังหวัดความมั่นคงและยั่งยืน

ข. ยุทธศาสตร์การพัฒนาของ อบท. ในเขตจังหวัดที่ ๑ ด้านการพัฒนาและส่งเสริมคุณภาพ

ยุทธศาสตร์การพัฒนาของ อบต.ท่ามะไฟหวานที่ ๓ ด้านการพัฒนาและส่งเสริมคุณภาพประชาชนมีการเรียนรู้เพื่อยกระดับคุณภาพชีวิตที่ดีภายใต้วัฒนธรรมที่เป็นเอกลักษณ์

➔ แผนงานการริ่กษาความสงบภายใน : งานป้องกันและบรรเทาสาธารณภัย

แบบ ผ. ๐๒

ที่	โครงการ	วัตถุประสงค์	เป้าหมาย (ผลผลิตของ โครงการ)	งบประมาณ					ตัวชี้วัด (KPI)	ผลที่คาดว่าจะได้รับ	หน่วยงาน รับผิดชอบหลัก
				๒๕๖๖ (บาท)	๒๕๖๗ (บาท)	๒๕๖๘ (บาท)	๒๕๖๙ (บาท)	๒๕๗๐ (บาท)			
๗	โครงการฝึกอบรม/จัดตั้ง อปพร.	เพื่อให้มีอาสาสมัคร ในการป้องกันและ บรรเทา สาธารณภัย	จัดอบรม/จัดตั้ง อปพร.	๓๕๐,๐๐๐	๓๕๐,๐๐๐	๓๕๐,๐๐๐	๓๕๐,๐๐๐	๓๕๐,๐๐๐	จำนวนผู้เข้า อบรม/ทบทวน อปพร.	มีแกนนำในการ ช่วยเหลือและ บรรเทาสาธารณภัย	สำนัก งานปลัด
๘	โครงการป้องกันและ แก้ไขปัญหาอุบัติเหตุทาง ถนน ช่วงเทศกาลปีใหม่/ สงกรานต์	เพื่อให้ความ ช่วยเหลือผู้ประสบ อุบัติเหตุทางถนน /สาธารณภัย	ตั้งจุดให้บริการ ประชาชนในช่วง เทศกาลปีใหม่/ สงกรานต์ จำนวน ๒ ครั้ง	๘๐,๐๐๐	๘๐,๐๐๐	๘๐,๐๐๐	๘๐,๐๐๐	๘๐,๐๐๐	จำนวนผู้เข้าร่วม ตั้งจุดให้บริการ ประชาชนในช่วง เทศกาลปีใหม่/ สงกรานต์	ลดอุบัติเหตุทาง ถนนและช่วยเหลือ ผู้ประสบภัยทาง ถนน	สำนัก งานปลัด
๙	โครงการฝึกซ้อมแผน ป้องกันและบรรเทา สาธารณภัย	เพื่อฝึกการให้ความ ช่วยเหลือ ผู้ประสบสาธารณ ภัย	จัดฝึกซ้อมแผน ป้องกันและ บรรเทา สาธารณภัย	๒๐,๐๐๐	๒๐,๐๐๐	๒๐,๐๐๐	๒๐,๐๐๐	๒๐,๐๐๐	จำนวนผู้เข้าร่วม ฝึกซ้อมแผน ความพร้อมเพิ่ม มากขึ้น	มีทีมกู้ภัยสำหรับ ค้นหาและ ช่วยเหลือผู้ประสบ สาธารณภัย	สำนัก งานปลัด
๑๐	โครงการอุดหนุนศูนย์ ช่วยเหลือประชาชน	เพื่ออุดหนุนปฏิบัติงาน ศูนย์ช่วยเหลือ ประชาชนของ อบท. ในเขตอำเภอแก่งคร้อ	มีศูนย์ประสานใน การช่วยเหลือ ประชาชน	๒๐,๐๐๐	๒๐,๐๐๐	๒๐,๐๐๐	๒๐,๐๐๐	๒๐,๐๐๐	จำนวนประชาชน ที่ได้รับ ความช่วยเหลือ	ประชาชนได้รับ ความช่วยเหลือได้ อย่างมี ประสิทธิภาพ	สำนัก งานปลัด

รายละเอียดโครงการพัฒนา

แบบ ผ. ๐๒

แผนพัฒนาท้องถิ่น (พ.ศ. ๒๕๖๖ - ๒๕๗๐)

องค์การบริหารส่วนตำบลท่ามะพร้าว อำเภอแก่งคร้อ จังหวัดชัยภูมิ

ก. ยุทธศาสตร์จังหวัดที่ ๓ การสร้างความมั่นคงเพื่อการพัฒนาสู่จังหวัดความมั่นคงและยั่งยืน

ข. ยุทธศาสตร์การพัฒนาของ อปท. ในเขตจังหวัดที่ ๑ การพัฒนาคนและสังคมอย่างมีคุณภาพ

ยุทธศาสตร์การพัฒนาของ อปท.ท่ามะพร้าวที่ ๓ ยุทธศาสตร์พัฒนาคนและสังคมที่มีคุณภาพประชาชนมีการเรียนรู้เพื่อยกระดับคุณภาพชีวิตที่ดีภายใต้วัฒนธรรมที่เป็นเอกลักษณ์

➔ แผนงานการรักษาความสงบภายใน : งานป้องกันและบรรเทาสาธารณภัย

ที่	โครงการ	วัตถุประสงค์	เป้าหมาย (ผลผลิตของโครงการ)	งบประมาณ					ตัวชี้วัด (KPI)	ผลที่คาดว่าจะได้รับ	หน่วยงานรับผิดชอบหลัก
				๒๕๖๖ (บาท)	๒๕๖๗ (บาท)	๒๕๖๘ (บาท)	๒๕๖๙ (บาท)	๒๕๗๐ (บาท)			
๑๑	ฝึกอบรมชุดปฏิบัติการจิตอาสาภัยพิบัติประจำองค์กรปกครองส่วนท้องถิ่น	-เพื่อเสริมสร้างศักยภาพและความเข้มแข็งให้แก่องค์กรบริหารส่วนตำบลท่ามะพร้าวให้มีบุคลากรที่สามารถช่วยเหลือเจ้าหน้าที่ในการบรรเทาสาธารณภัยได้อย่างมีประสิทธิภาพ -เพื่อส่งเสริมความรู้ด้านการจัดการสาธารณภัยเบื้องต้นระบบบัญชาการเหตุการณ์ (Incident Command System : ICS)ในพื้นที่	-จิตอาสาภัยพิบัติของ อปท.ท่ามะพร้าว จำนวน ๕๐ คน	๒๐๐,๐๐๐	๒๐๐,๐๐๐	๒๐๐,๐๐๐	๒๐๐,๐๐๐	๒๐๐,๐๐๐	จำนวนจิตอาสาภัยพิบัติจำนวนไม่น้อยกว่าร้อยละ ๘๐ ของเป้าหมาย	-ผู้เข้ารับการอบรมสามารถปฏิบัติหน้าที่ช่วยเหลือเจ้าพนักงานในการป้องกันและบรรเทาสาธารณภัยในพื้นที่เกิดเหตุได้อย่างถูกต้องรวดเร็วเป็นระบบ และมีมาตรฐานเดียวกัน -ผู้เข้ารับการฝึกอบรมสามารถให้การสนับสนุนการปฏิบัติงานของกองอำนาจการป้องกันและบรรเทาสาธารณภัยแห่งพื้นที่	งานป้องกันและบรรเทาสาธารณภัย สำนักปลัด

รายละเอียดโครงการพัฒนา

แผนพัฒนาท้องถิ่น (พ.ศ. ๒๕๖๖ - ๒๕๗๐)

แบบ ผ. ๐๒

องค์การบริหารส่วนตำบลท่ามะพร้าว อำเภอแก่งกระจาน จังหวัดชัยภูมิ

ที่	โครงการ	วัตถุประสงค์	เป้าหมาย (ผลผลิตของ โครงการ)	งบประมาณ					ตัวชี้วัด (KPI)	ผลที่คาดว่าจะได้รับ	หน่วยงาน รับผิดชอบหลัก
				๒๕๖๖ (บาท)	๒๕๖๗ (บาท)	๒๕๖๘ (บาท)	๒๕๖๙ (บาท)	๒๕๗๐ (บาท)			
		--เพื่อพัฒนาระบบการปฏิบัติงาน ให้อยู่ในภาวะฉุกเฉินให้เป็นระบบ รวดเร็วและทันต่อเหตุการณ์ -เพื่อสนับสนุนให้โครงการจัด อาสาพระราชทาน ๙๐๔ วปร. ในระดับพื้นที่ให้มีความ เข้มแข็ง และมีทักษะความรู้ ความชำนาญในการจัดการภัย พิบัติ อันจะส่งผลให้ประชาชนใน ชุมชน/ท้องถิ่นมีความปลอดภัย ในชีวิตและทรัพย์สิน									

รายละเอียดโครงการพัฒนา

แบบ ผ. ๐๒

แผนพัฒนาท้องถิ่น (พ.ศ. ๒๕๖๖ - ๒๕๗๐)

องค์การบริหารส่วนตำบลท่ามะพร้าว อำเภอแก่งศรีภูมิ จังหวัดชัยภูมิ

ก. ยุทธศาสตร์จังหวัดที่ ๓ การสร้างความมั่นคงเพื่อการพัฒนาสู่จังหวัดความมั่นคงและยั่งยืน

ข. ยุทธศาสตร์การพัฒนาของ อปท. ในเขตจังหวัดที่ ๑ การพัฒนาคนและสังคมอย่างมีคุณภาพ

ยุทธศาสตร์การพัฒนาของ อบต.ท่ามะพร้าวที่ ๓ ยุทธศาสตร์พัฒนาคนและสังคมที่มีคุณภาพประชาชนมีการเรียนรู้เพื่อยกระดับคุณภาพชีวิตที่ดีภายใต้วัฒนธรรมที่เป็นเอกลักษณ์

➔ แผนงานการวิจัยและบรรเทาสาธารณภัย

ที่	โครงการ	วัตถุประสงค์	เป้าหมาย (ผลผลิตของโครงการ)	งบประมาณ					ตัวชี้วัด (KPI)	ผลที่คาดว่าจะได้รับ	หน่วยงานรับผิดชอบหลัก
				๒๕๖๖ (บาท)	๒๕๖๗ (บาท)	๒๕๖๘ (บาท)	๒๕๖๙ (บาท)	๒๕๗๐ (บาท)			
๑๒	ฝึกอบรมหลักสูตร ทบพวน ชุดปฏิบัติการจิตอาสาภัยพิบัติประจำองค์กรท้องถิ่น	-เพื่อเสริมสร้างศักยภาพและความเข้มแข็งให้แก่เทศบาลให้มีบุคลากรที่สามารถช่วยเหลือเจ้าพนักงานในการบรรเทาสาธารณภัยได้อย่างมีประสิทธิภาพ	-จิตอาสาภัยพิบัติของ อบต.ท่ามะพร้าว จำนวน ๕๐ คน	๒๐๐,๐๐๐	๒๐๐,๐๐๐	๒๐๐,๐๐๐	๒๐๐,๐๐๐	๒๐๐,๐๐๐	จำนวนจิตอาสาภัยพิบัติ จำนวนไม่น้อยกว่าร้อยละ ๘๐ ของเป้าหมาย	-ผู้เข้ารับการอบรมสามารถปฏิบัติงานที่ช่วยเหลือเจ้าพนักงานในการป้องกันและบรรเทาสาธารณภัยในพื้นที่เกิดเหตุได้อย่างถูกต้องรวดเร็วเป็นระบบ และมีมาตรฐานเดียวกัน	งานป้องกันและบรรเทาสาธารณภัย สำนักปลัด
	รวม จำนวน ๑๒ โครงการ			๑,๑๖๐,๐๐๐	๑,๑๖๐,๐๐๐	๑,๑๖๐,๐๐๐	๑,๑๖๐,๐๐๐	๑,๑๖๐,๐๐๐	-		

รายละเอียดโครงการพัฒนา

แผนพัฒนาท้องถิ่น (พ.ศ. ๒๕๖๖ - ๒๕๗๐)

แบบ ผ. ๐๒

องค์การบริหารส่วนตำบลท่ามะไฟหวาน อำเภอแก่งคร้อ จังหวัดชัยภูมิ

กองช่าง

- ก. ยุทธศาสตร์จังหวัดที่ ๒ การพัฒนาสังคมและคุณภาพชีวิตให้มั่นคงตามหลักปรัชญาเศรษฐกิจพอเพียง
- ข. ยุทธศาสตร์การพัฒนาของ อบท. ในเขตจังหวัดที่ ๘ ยุทธศาสตร์ด้านการจัดการทรัพยากรธรรมชาติและสิ่งแวดล้อมแบบมีส่วนร่วมและยั่งยืน
- ยุทธศาสตร์การพัฒนา อบต.ท่ามะไฟหวานที่ ๔ ด้านการพัฒนาสาธารณสุข และอนุรักษ์ฟื้นฟูทรัพยากรธรรมชาติและสิ่งแวดล้อมให้คงความสมบูรณ์เอื้อต่อวิถีชีวิตและการท่องเที่ยวชุมชน

➔ แผนงานสาธารณสุข : งานบริหารทั่วไปเกี่ยวกับสาธารณสุข

ที่	โครงการ	วัตถุประสงค์	เป้าหมาย (ผลผลิตของโครงการ)	งบประมาณ					ตัวชี้วัด (KPI)	ผลที่คาดว่าจะได้รับ	หน่วยงานรับผิดชอบหลัก
				๒๕๖๖ (บาท)	๒๕๖๗ (บาท)	๒๕๖๘ (บาท)	๒๕๖๙ (บาท)	๒๕๗๐ (บาท)			
๑	โครงการรณรงค์และส่งเสริมการค้าแยกขยะ	๑. เพื่อลดปริมาณขยะในชุมชน ๒. ลดปัญหามลพิษจากขยะ ๓. สร้างจิตสำนึกให้ชุมชนรักษาความสะอาดและรู้จักวิธีคัดแยกและกำจัดขยะที่ถูกต้อง	ภายในตำบลท่ามะไฟหวาน	๓๐,๐๐๐	๓๐,๐๐๐	๓๐,๐๐๐	๓๐,๐๐๐	๓๐,๐๐๐	จำนวนขยะที่ลดลงร้อยละ ๒	๑. ปริมาณขยะในชุมชนลดลงชุมชน ๒. ประชาชนมีจิตสำนึกในการรักษาความสะอาดและรู้จักวิธีคัดแยกและกำจัดขยะที่ถูกต้อง	สำนักงานปลัด
๒	โครงการบริหารจัดการขยะมูลฝอยสิ่งปฏิกูลและน้ำเสียในชุมชน	๑. เพื่อลดปริมาณขยะในชุมชน ๒. ลดปัญหามลพิษจากขยะ ๓. สร้างจิตสำนึกให้ชุมชนรักษาความสะอาดและรู้จักวิธีคัดแยกและกำจัดขยะที่ถูกต้อง	ภายในตำบลท่ามะไฟหวาน	๕๐,๐๐๐	๕๐,๐๐๐	๕๐,๐๐๐	๕๐,๐๐๐	๕๐,๐๐๐	จำนวนขยะที่ลดลงร้อยละ ๒	๑. ปริมาณขยะในชุมชนลดลงชุมชน ๒. ประชาชนมีจิตสำนึกในการรักษาความสะอาดและรู้จักวิธีคัดแยกและกำจัดขยะที่ถูกต้อง	สำนักงานปลัด

รายละเอียดโครงการพัฒนา

แผนพัฒนาท้องถิ่น (พ.ศ. ๒๕๖๖ - ๒๕๗๐)

แบบ ผ. ๐๒

องค์การบริหารส่วนตำบลท่ามะไฟหวาน อำเภอแก่งคร้อ จังหวัดชัยภูมิ

องค์การบริหารส่วนตำบลท่ามะไฟหวาน อำเภอแก่งคร้อ จังหวัดชัยภูมิ

ก. ยุทธศาสตร์จังหวัดที่ ๒ การพัฒนาสังคมและคุณภาพชีวิตให้มั่นคงตามหลักปรัชญาเศรษฐกิจพอเพียง

ข. ยุทธศาสตร์การพัฒนาของ อบท. ในเขตจังหวัดที่ ๘ ยุทธศาสตร์ด้านการจัดการทรัพยากรธรรมชาติและสิ่งแวดล้อมมีส่วนร่วมและยั่งยืน

ยุทธศาสตร์การพัฒนา อบท.ท่ามะไฟหวานที่ ๔ ด้านการพัฒนาส่งเสริมสุขภาพ และอนุรักษ์ฟื้นฟูทรัพยากรธรรมชาติและสิ่งแวดล้อมให้คงความสมบูรณ์เอื้อต่อวิถีชีวิตและการท่องเที่ยวชุมชน

➔ แผนงานสาธารณสุข : งานบริการสาธารณสุขและงานสาธารณสุขอื่น

ที่	โครงการ	วัตถุประสงค์	เป้าหมาย (ผลผลิตของโครงการ)	งบประมาณ					ตัวชี้วัด (KPI)	ผลที่คาดว่าจะได้รับ	หน่วยงานรับผิดชอบหลัก
				๒๕๖๖ (บาท)	๒๕๖๗ (บาท)	๒๕๖๘ (บาท)	๒๕๖๙ (บาท)	๒๕๗๐ (บาท)			
๓	อุดหนุนโครงการตามพระราชดำริด้านสาธารณสุข หมู่ที่ ๑ - ๑๑	เพื่อให้ประชาชนมีสุขภาพและคุณภาพชีวิตที่ดี	ประชาชนในหมู่บ้าน (อุดหนุนกรรมการหมู่บ้าน)	๒๒๐,๐๐๐	๒๒๐,๐๐๐	๒๒๐,๐๐๐	๒๒๐,๐๐๐	๒๒๐,๐๐๐	ประชาชนร้อยละ ๘๐ มีสุขภาพดี	ประชาชนในหมู่บ้านมีความรู้ด้านสาธารณสุข และสามารถนำไปปฏิบัติให้ถูกต้อง	สำนักงานปลัด
๔	โครงการรณรงค์ ป้องกัน และควบคุมทั้งโรคติดต่อ และโรคไม่ติดต่อต่างๆ	-เพื่อป้องกันและควบคุม ทั้งโรคติดต่อและโรคไม่ติดต่อต่างๆ -เพื่อให้ประชาชนมีสุขภาพแข็งแรง ปราศจากโรคภัยต่างๆ	-จัดอบรมให้ความรู้ -จัดรณรงค์สร้างจิตสำนึกในการควบคุมป้องกันโรค โรคติดต่อ ที่ระบาดต่อเนื่อง รุนแรง หรือโรคอุบัติใหม่ -จัดซื้อเวชภัณฑ์ และน้ำยาเคมี สำหรับประเมินการป้องกันโรค -จัดซื้อวัสดุ อุปกรณ์ที่เกี่ยวข้องในการป้องกันควบคุมโรค	๒๐๐,๐๐๐	๒๐๐,๐๐๐	๒๐๐,๐๐๐	๒๐๐,๐๐๐	๒๐๐,๐๐๐	อัตราการเจ็บป่วยของราษฎรจากโรคติดต่อ ลดลง	ลดอัตราการเจ็บป่วยของราษฎรจากโรคติดต่อ และโรคอุบัติใหม่	สำนักงานปลัด อบต.

รายละเอียดโครงการพัฒนา

แผนพัฒนาท้องถิ่น (พ.ศ. ๒๕๖๖ - ๒๕๗๐)

แบบ ผ. ๐๒

องค์การบริหารส่วนตำบลท่ามะไฟหวาน อำเภอแก่งกระจอ จังหวัดชัยภูมิ
 ก. ยุทธศาสตร์จังหวัดที่ ๒ การพัฒนาสังคมและคุณภาพชีวิตให้มั่นคงตามหลักปรัชญาเศรษฐกิจพอเพียง
 ข. ยุทธศาสตร์การพัฒนาของ อบท. ในเขตจังหวัดที่ ๘ ยุทธศาสตร์ด้านการจัดการทรัพยากรธรรมชาติและสิ่งแวดล้อมมีส่วนร่วมและยั่งยืน
 ยุทธศาสตร์การพัฒนา อบต.ท่ามะไฟหวานที่ ๔ ด้านการพัฒนาสาธารณสุข และอนุรักษ์ฟื้นฟูทรัพยากรธรรมชาติและสิ่งแวดล้อมให้คงความสมบูรณ์เอื้อต่อวิถีชีวิตและการท่องเที่ยวชุมชน
 ➔ แผนงานสาธารณสุข : งานบริการสาธารณสุขและงานสาธารณสุขอื่น

ที่	โครงการ	วัตถุประสงค์	เป้าหมาย (ผลผลิตของโครงการ)	งบประมาณ					ตัวชี้วัด (KPI)	ผลที่คาดว่าจะได้รับ	หน่วยงานรับผิดชอบหลัก
				๒๕๖๖ (บาท)	๒๕๖๗ (บาท)	๒๕๖๘ (บาท)	๒๕๖๙ (บาท)	๒๕๗๐ (บาท)			
๕	โครงการป้องกันควบคุมโรคพิษสุนัขบ้า	เพื่อป้องกันและควบคุมการแพร่ระบาดของโรคพิษสุนัขบ้า	จัดอบรมให้ความรู้ - จัดรณรงค์สร้างจิตสำนึกในการควบคุมป้องกันโรคพิษสุนัขบ้า - จัดซื้อเวชภัณฑ์และน้ำยาเคมี ในกาป้องกันโรค - จัดซื้อวัคซีน	๑๐๐,๐๐๐	๑๐๐,๐๐๐	๑๐๐,๐๐๐	๑๐๐,๐๐๐	๑๐๐,๐๐๐	อัตราการเจ็บป่วยของราษฎรจากโรคติดต่อและโรคไม่ติดต่อ	ลดอัตราการเจ็บป่วยของราษฎรจากโรคติดต่อ	สำนักงานปศุสัตว์
๖	โครงการป้องกันควบคุมโรคไข้เลือดออก	เพื่อป้องกันและควบคุมการแพร่ระบาดของโรคไข้เลือดออก	จัดอบรมให้ความรู้ - จัดรณรงค์สร้างจิตสำนึกในการควบคุมป้องกันโรคพิษสุนัขบ้า - จัดซื้อเวชภัณฑ์และน้ำยาเคมี น้ำยาล้างจานในการป้องกันโรค	๑๐๐,๐๐๐	๑๐๐,๐๐๐	๑๐๐,๐๐๐	๑๐๐,๐๐๐	๑๐๐,๐๐๐	อัตราการเจ็บป่วยของราษฎรจากโรคติดต่อและโรคไม่ติดต่อ	ลดอัตราการเจ็บป่วยของราษฎรจากโรคติดต่อ	สำนักงานปศุสัตว์

รายละเอียดโครงการพัฒนา

แผนพัฒนาท้องถิ่น (พ.ศ. ๒๕๖๖ - ๒๕๗๐)

องค์การบริหารส่วนตำบลท่ามะพร้าว อำเภอแม่จันศรี อังจังหวัดชัยภูมิ

องค์การบริหารส่วนตำบลท่ามะพร้าว อำเภอแม่จันศรี อังจังหวัดชัยภูมิ

ก. ยุทธศาสตร์จังหวัดที่ ๒ การพัฒนาสังคมและคุณภาพชีวิตให้มั่นคงตามหลักปรัชญาเศรษฐกิจพอเพียง

ข. ยุทธศาสตร์การพัฒนาของ อบท. ในเขตจังหวัดที่ ๘ ยุทธศาสตร์ด้านการพัฒนาสุขภาพและอนามัยสิ่งแวดล้อมมีส่วนร่วมและยั่งยืน

ยุทธศาสตร์การพัฒนา อบต.ท่ามะพร้าวที่ ๔ ด้านการพัฒนาสุขภาพ และอนุรักษ์ฟื้นฟูทรัพยากรธรรมชาติและสิ่งแวดล้อมให้คงความสมบูรณ์เอื้อต่อวิถีชีวิตและการท่องเที่ยวชุมชน

➔ แผนงานสาธารณสุข : งานบริการสาธารณสุขและงานสาธารณสุขอื่น

ที่	โครงการ	วัตถุประสงค์	เป้าหมาย (ผลผลิตของโครงการ)	งบประมาณ				ตัวชี้วัด (KPI)	ผลที่คาดว่าจะได้รับ	หน่วยงานรับผิดชอบหลัก
				๒๕๖๖ (บาท)	๒๕๖๗ (บาท)	๒๕๖๘ (บาท)	๒๕๗๐ (บาท)			
๗	โครงการบริหารจัดการระบบการแพทย์ฉุกเฉิน อบต.ท่ามะพร้าว	เพื่อจัดระบบการแพทย์ฉุกเฉินประจำตำบลท่ามะพร้าวให้มีประสิทธิภาพในการปฏิบัติหน้าที่	๑. โครงการ	๒๕๖๖ (บาท) ๒๕๐,๐๐๐	๒๕๖๗ (บาท) ๒๕๐,๐๐๐	๒๕๖๘ (บาท) ๒๕๐,๐๐๐	๒๕๗๐ (บาท) ๒๕๐,๐๐๐	จำนวนครั้งที่เกิดสาธารณภัยและเจ็บป่วยฉุกเฉิน	ประชาชนที่ได้รับสาธารณภัยต่างๆ ได้รับการช่วยเหลือ	สำนักงานปลัด
๘	โครงการจัดซื้อรถพยาบาลฉุกเฉิน (รถกระบะ)	เพื่อจัดระบบการแพทย์ฉุกเฉินประจำตำบลท่ามะพร้าวให้มีประสิทธิภาพในการปฏิบัติหน้าที่	รถพยาบาลฉุกเฉิน (รถกระบะ) ปริมาณกระบะออกสูบ ไม่ต่ำกว่า ๒,๔๐๐ ซีซี หรือกำลังเครื่องยนต์สูงสุดไม่ต่ำกว่า ๑๑๐ กิโลวัตต์ ตามมาตรฐานบัญชีครุภัณฑ์ จำนวน ๑ คัน	๑,๑๒๐,๐๐๐	-	-	-	จำนวนครั้งที่เกิดสาธารณภัยและเจ็บป่วยฉุกเฉิน	ประชาชนที่ได้รับสาธารณภัยต่างๆ ได้รับการช่วยเหลือ	สำนักงานปลัด

รายละเอียดโครงการพัฒนา

แผนพัฒนาท้องถิ่น (พ.ศ. ๒๕๖๖ – ๒๕๗๐)

องค์การบริหารส่วนตำบลท่ามะไฟหวาน อำเภอแก่งคร้อ จังหวัดชัยภูมิ

กองสาธารณสุขและสิ่งแวดล้อม

ก. ยุทธศาสตร์จังหวัดที่ ๒ การพัฒนาสังคมและคุณภาพชีวิตให้มั่นคงตามหลักปรัชญาเศรษฐกิจพอเพียง

ข. ยุทธศาสตร์การพัฒนาของ อบท. ในเขตจังหวัดที่ ๘ ยุทธศาสตร์ด้านการจัดการทรัพยากรธรรมชาติและสิ่งแวดล้อมมีส่วนร่วมและยั่งยืน

ยุทธศาสตร์การพัฒนา อบต.ท่ามะไฟหวานที่ ๔ ด้านการพัฒนาสาธารณสุข และอนุรักษ์ฟื้นฟูทรัพยากรธรรมชาติและสิ่งแวดล้อมให้คงความสมบูรณ์เอื้อต่อวิถีชีวิตและการท่องเที่ยวชุมชน

➔ แผนงานสาธารณสุข : งานบริการสาธารณสุขและงานสาธารณสุขอื่น

ที่	โครงการ	วัตถุประสงค์	เป้าหมาย (ผลผลิตของโครงการ)	งบประมาณ				ตัวชี้วัด (KPI)	ผลที่คาดว่าจะได้รับ	หน่วยงานรับผิดชอบหลัก
				๒๕๖๖ (บาท)	๒๕๖๗ (บาท)	๒๕๖๘ (บาท)	๒๕๗๐ (บาท)			
๙	อุดหนุนองค์กรปกครองส่วนท้องถิ่น โครงการป้องกันและควบคุมโรคติดต่อโรคติดต่อเชื้อไวรัสโคโรนา ๒๐๑๙ (โควิด-๑๙)	-เพื่อสนับสนุนงบประมาณให้เทศบาลตำบลท่ามะไฟหวานของชุมชนจัดตั้งโรงพยาบาลสนามจัดตั้งระบบบริการดูแลรักษาพยาบาลผู้ติดเชื้อไวรัสโคโรนา ๒๐๑๙ (โควิด-๑๙)	อุดหนุนงบประมาณให้เทศบาลตำบลท่ามะไฟหวานของชุมชนจัดตั้งโรงพยาบาลสนามรักษาผู้ติดเชื้อไวรัสโคโรนา ๒๐๑๙ (โควิด-๑๙)	๒๐๐,๐๐๐ (บาท)	๒๐๐,๐๐๐ (บาท)	๒๐๐,๐๐๐ (บาท)	๒๕๗๐ (บาท)	จำนวนประชาชนในพื้นที่ตำบลท่ามะไฟหวานได้รับการรักษาโรคติดต่อเชื้อไวรัสโคโรนา ๒๐๑๙ (โควิด-๑๙) ทำให้ดูแลผู้ป่วยได้มากขึ้น เกิดความปลอดภัย ลดการแพร่กระจายเชื้อสู่ชุมชน	สำนักปลัด /กองสวัสดิการสังคม	

รายละเอียดโครงการพัฒนา

แผนพัฒนาท้องถิ่น (พ.ศ. ๒๕๖๖ – ๒๕๗๐)

องค์การบริหารส่วนตำบลท่ามะไฟหวาน อำเภอแก่งคร้อ จังหวัดชัยภูมิ

องค์การบริหารส่วนตำบลท่ามะไฟหวาน อำเภอแก่งคร้อ จังหวัดชัยภูมิ

ก. ยุทธศาสตร์จังหวัดที่ ๒ การพัฒนาสังคมและคุณภาพชีวิตให้มั่นคงตามหลักปรัชญาเศรษฐกิจพอเพียง

ข. ยุทธศาสตร์การพัฒนาของ อบท. ในเขตจังหวัดที่ ๘ ยุทธศาสตร์ด้านการพัฒนาสุขภาพดีและสิ่งแวดล้อมแบบมีส่วนร่วมและยั่งยืน

ยุทธศาสตร์การพัฒนา อบต.ท่ามะไฟหวานที่ ๔ ด้านการพัฒนาสาธารณสุข และอนุรักษ์พันธุวิทยาการธรรมชาติและสิ่งแวดล้อมให้คงความสมบูรณ์เอื้อต่อวิถีชีวิตและการท่องเที่ยวชุมชน

➔ แผนงานสาธารณสุข : งานบริการสาธารณสุขและงานสาธารณสุขอื่น

ที่	โครงการ	วัตถุประสงค์	เป้าหมาย (ผลผลิตของโครงการ)	งบประมาณ				ตัวชี้วัด (KPI)	ผลที่คาดว่าจะได้รับ	หน่วยงานรับผิดชอบหลัก
				๒๕๖๖ (บาท)	๒๕๖๗ (บาท)	๒๕๖๘ (บาท)	๒๕๖๙ (บาท)			
๑๐	โครงการบริหารจัดการขยะมูลฝอยในชุมชน	-เพื่อให้มีความรู้ความเข้าใจถึงปัญหาและผลกระทบของขยะมูลฝอย -เพื่อสร้างจิตสำนึกและสร้างการมีส่วนร่วมในการจัดการขยะมูลฝอย -เพื่อให้ประชาชนมีที่รองรับขยะ -เพื่อให้กำจัดขยะอย่างเป็นระบบ -เพื่อให้ประชาชนมีสถานที่กำจัดขยะอย่างเป็นระบบ	-จัดอบรมให้ความรู้แก่ประชาชนในตำบล -สื่อถึงขยะจำนวน ๑๑ หมู่บ้าน -จัดสถานีกำจัดขยะ -สื่อรถเก็บขยะจำนวน ๑ คัน	๑,๑๐๐,๐๐๐	๑,๕๐๐,๐๐๐	๑,๕๐๐,๐๐๐	๑,๕๐๐,๐๐๐	-ร้อยละของจำนวนผู้เข้ารับการอบรมที่มีความรู้เพิ่มขึ้น -ปริมาณขยะลดลง	-ผู้เข้ารับการอบรมมีจิตสำนึกในการจัดการขยะอย่างถูกวิธีและไม่ทำลายสิ่งแวดล้อม -ลดปัญหาขยะในชุมชน	สำนักงานรับผิดำเนินการ อบต.
รวม จำนวน ๑๐ โครงการ				๓,๓๗๐,๐๐๐	๒,๒๕๐,๐๐๐	๒,๒๕๐,๐๐๐	๒,๒๕๐,๐๐๐			

รายละเอียดโครงการพัฒนา

แบบ ผ. ๐๒

แผนพัฒนาท้องถิ่น (พ.ศ. ๒๕๖๖ - ๒๕๗๐)

องค์การบริหารส่วนตำบลท่ามะไฟหวาน อำเภอแก่งคร้อ จังหวัดชัยภูมิ

ก. ยุทธศาสตร์จังหวัดที่ ๒ การพัฒนาสังคมและคุณภาพชีวิตให้มั่นคงตามหลักปรัชญาเศรษฐกิจพอเพียง

ข. ยุทธศาสตร์การพัฒนาของ อบท. ในเขตจังหวัดที่ ด้านการจัดการทรัพยากรธรรมชาติ และสิ่งแวดล้อมแบบมีส่วนร่วมและยั่งยืน

ยุทธศาสตร์การพัฒนาของ อบต.ท่ามะไฟหวานที่ ๔ ด้านการพัฒนาสิ่งแวดล้อมให้คงอยู่อุดมสมบูรณ์เอื้อต่อวิถีชีวิตและการท่องเที่ยว

➔ แผนงานการเกษตร : งานสิ่งแวดล้อมและทรัพยากรธรรมชาติ

ที่	โครงการ	วัตถุประสงค์	เป้าหมาย (ผลผลิตของโครงการ)	งบประมาณ					ตัวชี้วัด (KPI)	ผลที่คาดว่าจะได้รับ	หน่วยงานรับผิดชอบหลัก
				๒๕๖๖ (บาท)	๒๕๖๗ (บาท)	๒๕๖๘ (บาท)	๒๕๖๙ (บาท)	๒๕๗๐ (บาท)			
๑	โครงการส่งเสริมการอนุรักษ์พื้นที่ทรัพยากรธรรมชาติและสิ่งแวดล้อมและป่าไม้	-เพื่อเพิ่มพื้นที่ป่าและรักษาสภาพแวดล้อมให้เกิดความสมดุลทางธรรมชาติ -เพื่อปลูกจิตสำนึกไม่ให้ตัดไม้ทำลายป่า	-ปลูกป่าบริเวณที่สาธารณะในตำบล -บวชป่า -จัดอบรมให้ความรู้การควบคุมและป้องกันไฟป่า -จัดกิจกรรมปลูกจิตสำนึกให้รู้รักและหวงแหนทรัพยากรป่าไม้	๑๕๐,๐๐๐	๑๕๐,๐๐๐	๑๕๐,๐๐๐	๑๕๐,๐๐๐	๑๕๐,๐๐๐	จำนวนพื้นที่ป่าไม่เพิ่มมากขึ้น	-พื้นที่ป่าเพิ่มมากขึ้นและเกิดความสมดุลทางธรรมชาติและลดภาวะโลกร้อน -ประชาชน รู้รักและหวงแหนทรัพยากรป่าไม้	สำนักปลัด อบต.
๒	โครงการปลูกหญ้าแฝก	เพื่อป้องกันการพังทลายของหน้าดิน	เขตตำบลท่ามะไฟหวาน	๑๐,๐๐๐	๑๐,๐๐๐	๑๐,๐๐๐	๑๐,๐๐๐	๑๐,๐๐๐	อบต. มีธรรมชาติและสิ่งแวดล้อมที่ดีขึ้นร้อยละ ๒	ไม่มีการพังทลายของหน้าดิน	สำนักงานปลัด
๓	โครงการศูนย์บริการและถ่ายทอดเทคโนโลยีการเกษตรประจำตำบล (ศบคท.)	เพื่อพัฒนาข้อมูลให้เป็นปัจจุบันและส่งเสริมให้เกษตรกรมีความรู้ด้านการเกษตรเพิ่มขึ้น	ศูนย์บริการฯ มีข้อมูลทางการเกษตรพร้อมให้บริการ	๒๐,๐๐๐	๒๐,๐๐๐	๒๐,๐๐๐	๒๐,๐๐๐	๒๐,๐๐๐	ร้อยละหรือจำนวนประชากรได้รับความรู้เพื่อนำไปใช้ในการเกษตรเพิ่มขึ้น	(ศบคท.)มีข้อมูลที่เป็นปัจจุบันและเกษตรกรได้รับความรู้เพื่อนำไปใช้ในการเกษตร	สำนักปลัด อบต.

รายละเอียดโครงการพัฒนา

แบบ ผ. ๐๒

แผนพัฒนาท้องถิ่น (พ.ศ. ๒๕๖๖ - ๒๕๗๐)

องค์การบริหารส่วนตำบลท่ามะไฟหวาน อำเภอแก่งคร้อ จังหวัดชัยภูมิ

ก. ยุทธศาสตร์จังหวัดที่ ๒ การพัฒนาสังคมและคุณภาพชีวิตให้มั่นคงตามหลักปรัชญาเศรษฐกิจพอเพียง

ข. ยุทธศาสตร์การพัฒนาของ อบต. ในเขตจังหวัดที่ ด้านการจัดการทรัพยากรธรรมชาติ และสิ่งแวดล้อมแบบมีส่วนร่วมและยั่งยืน

ยุทธศาสตร์การพัฒนาของ อบต.ท่ามะไฟหวานที่ ๔ ด้านการพัฒนาสุขภาพและอนุรักษ์ฟื้นฟูทรัพยากรธรรมชาติและสิ่งแวดล้อมให้คงอยู่อุดมสมบูรณ์เอื้อต่อวิถีชีวิตและการท่องเที่ยว

➔ แผนงานการเกษตร : งานสิ่งแวดล้อมและทรัพยากรธรรมชาติ

ที่	โครงการ	วัตถุประสงค์	เป้าหมาย (ผลผลิตของโครงการ)	งบประมาณ					ตัวชี้วัด (KPI)	ผลที่คาดว่าจะได้รับ	หน่วยงานรับผิดชอบหลัก
				๒๕๖๖ (บาท)	๒๕๖๗ (บาท)	๒๕๖๘ (บาท)	๒๕๖๙ (บาท)	๒๕๗๐ (บาท)			
๔	โครงการป้องกันและควบคุมไฟฟ้า	เพื่อจัดฝึกอบรมการป้องกันและควบคุมไฟฟ้า	พื้นที่ป่าในเขตตำบลท่ามะไฟหวาน	๒๐,๐๐๐	๒๐,๐๐๐	๒๐,๐๐๐	๒๐,๐๐๐	๒๐,๐๐๐	จำนวนพื้นที่ป่าในเขตตำบลท่ามะไฟหวานเกิดไฟไหม้ป่าลดลง	พื้นที่ป่าในเขตตำบลท่ามะไฟหวานเกิดไฟไหม้ป่าลดลง	สำนักงานปลัด อบต.
๕	โครงการปลูกป่าเฉลิมพระเกียรติ	เพื่อให้คนรู้จักประโยชน์ของป่าและมีส่วนร่วมการอนุรักษ์ป่าภาคีเครือข่าย	พื้นที่สาธารณประโยชน์ในเขตตำบลท่ามะไฟหวาน	๒๐,๐๐๐	๒๐,๐๐๐	๒๐,๐๐๐	๒๐,๐๐๐	๒๐,๐๐๐	อบต. มีธรรมชาติและสิ่งแวดล้อมที่ดีขึ้นร้อยละ ๒	ป่าธรรมชาติดีขึ้นมาและมีปริมาณพื้นที่ป่าสาธารณะเพิ่มมากขึ้น	สำนักงานปลัด อบต.

รายละเอียดโครงการพัฒนา

แผนพัฒนาท้องถิ่น (พ.ศ. ๒๕๖๖ - ๒๕๗๐)

องค์การบริหารส่วนตำบลท่ามะไฟหวาน อำเภอแก่งศรีภูมิ จังหวัดชัยภูมิ

ก. ยุทธศาสตร์จังหวัดที่ ๒ การพัฒนาสังคมและคุณภาพชีวิตให้มั่นคงตามหลักปรัชญาเศรษฐกิจพอเพียง

ข. ยุทธศาสตร์การพัฒนาของ อบท. ในเขตจังหวัดที่ ด้านการจัดการทรัพยากรธรรมชาติและสิ่งแวดล้อมแบบมีส่วนร่วมและยั่งยืน

ยุทธศาสตร์การพัฒนาของ อบต.ท่ามะไฟหวานที่ ๔ ด้านการพัฒนาสุขภาพและอนุรักษ์สิ่งแวดล้อมให้คงอยู่อุดมสมบูรณ์เอื้อต่อวิถีชีวิตและการท่องเที่ยว

➔ แผนงานการเกษตร : งานสิ่งแวดล้อมและทรัพยากรธรรมชาติ

ที่	โครงการ	วัตถุประสงค์	เป้าหมาย (ผลผลิตของโครงการ)	งบประมาณ					ตัวชี้วัด (KPI)	ผลที่คาดว่าจะได้รับ	หน่วยงานรับผิดชอบหลัก
				๒๕๖๖ (บาท)	๒๕๖๗ (บาท)	๒๕๖๘ (บาท)	๒๕๖๙ (บาท)	๒๕๗๐ (บาท)			
๖	โครงการส่งเสริมการทำเกษตรตามแนวปรัชญาเศรษฐกิจพอเพียง	-เพื่อส่งเสริมผลิตจลินทรีย์ที่มีประโยชน์ ควบคุมโรคและแมลงศัตรูพืช -เพื่อส่งเสริมการผลิตปุ๋ยอินทรีย์ชีวภาพ -เพื่อส่งเสริมการปลูกมันสำลัหลังพันธุ์ดี -เพื่อส่งเสริมการปลูกกัญชง -เพื่อลดการใช้สารเคมีในการเกษตร -เพื่อส่งเสริมการปลูกพืชระยะสั้น	-อบรมการทำ จุดินทรีย์ควบคุมโรค แมลงและศัตรูพืช -อบรมการทำปุ๋ย อินทรีย์ชีวภาพ -อบรมให้ความรู้การ ปลูก-กรีดยางพารา -รณรงค์ลดการใช้ สารเคมี ในการเกษตร ๑๑ หมู่บ้าน จัดทำโครงการน้ำคือ ชีวิตศาสตร์พระราชชา สู่แปลงเกษตร ผสมผสานประชารัฐ	๓๐๐,๐๐๐	๓๐๐,๐๐๐	๓๐๐,๐๐๐	๓๐๐,๐๐๐	๓๐๐,๐๐๐	ร้อยละหรือ จำนวน ประชากรทำ เกษตรตาม แนวปรัชญา เศรษฐกิจ พอเพียงเพิ่ม มากขึ้น	-ช่วยแก้ปัญหาการ ระบาดของโรคและ แมลงศัตรูพืชได้ -ประชาชนได้ผล ผลิตทางการเกษตร เพิ่มมากขึ้น -ผลผลิตมัน สำลัหลังมีคุณภาพ และเป็นแหล่งผลิต มันสำลัหลังพันธุ์ดี -ผลผลิตยางพารา มีคุณภาพและเพิ่ม รายได้แก่เกษตรกร -ลดการเกิดสารเคมี ตกค้างในทรัพยากร ธรรมชาติและ สิ่งแวดล้อม	กองสวัสดิการ สังคม

รายละเอียดโครงการพัฒนา

แผนพัฒนาท้องถิ่น (พ.ศ. ๒๕๖๖ - ๒๕๗๐)

องค์การบริหารส่วนตำบลท่ามะไฟหวาน อำเภอแก่งคร้อ จังหวัดชัยภูมิ

ก. ยุทธศาสตร์จังหวัดที่ ๒ การพัฒนาสังคมและคุณภาพชีวิตให้มั่นคงตามหลักปรัชญาเศรษฐกิจพอเพียง

ข. ยุทธศาสตร์การพัฒนาของ อบท. ในเขตจังหวัดที่ ด้านการจัดการทรัพยากรธรรมชาติและสิ่งแวดล้อมแบบมีส่วนร่วมและยั่งยืน

ยุทธศาสตร์การพัฒนาของ อบต.ท่ามะไฟหวานที่ ๔ ด้านการพัฒนาแรงงานรับบริการธรรมชาติและสิ่งแวดล้อมให้คงอยู่อุดมสมบูรณ์เอื้อต่อวิถีชีวิตและการท่องเที่ยว

➔ แผนงานการเกษตร : งานสิ่งแวดล้อมและทรัพยากรธรรมชาติ

ที่	โครงการ	วัตถุประสงค์	เป้าหมาย (ผลผลิตของโครงการ)	งบประมาณ				ตัวชี้วัด (KPI)	ผลที่คาดว่าจะได้รับ	หน่วยงานรับผิดชอบหลัก
				๒๕๖๖ (บาท)	๒๕๖๗ (บาท)	๒๕๖๘ (บาท)	๒๕๗๐ (บาท)			
๗	โครงการส่งเสริมสนับสนุน การจัดตั้งอุทยานธรณี (ชัยภูมิ-จีโอพาร์ค)	-เพื่อส่งเสริมสนับสนุน การจัดตั้งอุทยานธรณี (ชัยภูมิ-จีโอพาร์ค) การสร้างการรับรู้ การประชาสัมพันธ์ กิจกรรมตาม โครงการ(อุทยานธรณี,แหล่งท่องเที่ยวที่สำคัญของจังหวัดชัยภูมิ)	สร้างการรับรู้ ประชาสัมพันธ์ กิจกรรมตาม โครงการ(อุทยานธรณี,แหล่งท่องเที่ยวที่สำคัญของจังหวัดชัยภูมิ)	๓๐,๐๐๐	๓๐,๐๐๐	๓๐,๐๐๐	๓๐,๐๐๐	จำนวนประชาชนที่รับรู้ กิจกรรมตาม โครงการ (อุทยานธรณี,แหล่งท่องเที่ยวที่สำคัญของจังหวัดชัยภูมิ)	-ประชาชนรับรู้ข้อมูลข่าวสาร และการดำเนินงานการจัดตั้งอุทยานธรณี (ชัยภูมิ-จีโอพาร์ค)	สำนักปลัด

รายละเอียดโครงการพัฒนา

แบบ ผ. ๐๒

แผนพัฒนาท้องถิ่น (พ.ศ. ๒๕๖๖ - ๒๕๗๐)

องค์การบริหารส่วนตำบลท่ามะไฟหวาน อำเภอแก่งคร้อ จังหวัดชัยภูมิ

ก. ยุทธศาสตร์จังหวัดที่ ๒ การพัฒนาสังคมและคุณภาพชีวิตให้มั่นคงตามหลักปรัชญาเศรษฐกิจพอเพียง

ข. ยุทธศาสตร์การพัฒนาของ อบท. ในเขตจังหวัดที่ ด้านการจัดการทรัพยากรธรรมชาติและสิ่งแวดล้อมแบบมีส่วนร่วมและยั่งยืน

ยุทธศาสตร์การพัฒนาของ อบต.ท่ามะไฟหวานที่ ๔ ด้านการพัฒนาสุขภาพและอนุรักษ์พื้นที่พืชมารักษาธรรมชาติและสิ่งแวดล้อมให้คงอยู่อุดมสมบูรณ์เอื้อต่อวิถีชีวิตและการท่องเที่ยว

➔ แผนงานการเกษตร : งานสิ่งแวดล้อมและทรัพยากรธรรมชาติ

ที่	โครงการ	วัตถุประสงค์	เป้าหมาย (ผลผลิตของโครงการ)	งบประมาณ				ตัวชี้วัด (KPI)	ผลที่คาดว่าจะได้รับ	หน่วยงานรับผิดชอบหลัก	
				๒๕๖๖ (บาท)	๒๕๖๗ (บาท)	๒๕๖๘ (บาท)	๒๕๖๙ (บาท)				๒๕๗๐ (บาท)
๘	โครงการส่งเสริมสนับสนุนการอนุรักษ์ พื้นที่อนุรักษ์ พันธุ์กรรมพืช อันเนื่องมาจากพระราชดำริ สมเด็จพระ พระเทพ รัตนราชสุดาฯ สยามบรมราช กุมารี	-เพื่อดำเนินโครงการอนุรักษ์พันธุกรรมพืช ๑.งานปกป้องทรัพยากร ๒.งานสำรวจเก็บรวบรวมทรัพยากร ๓.งานปลูก รักษา ทรัพยากร ๔.งานอนุรักษ์และใช้ประโยชน์จากทรัพยากรท้องถิ่น ๕.งานสนับสนุน ทรัพยากรท้องถิ่น ๖.งานสนับสนุนงานอนุรักษ์และจัดตั้งชุมชน ทรัพยากรท้องถิ่น	ปกป้อง สำรวจ เก็บข้อมูลปลูก รักษาอนุรักษ์และใช้ประโยชน์จาก ศูนย์ข้อมูล ทรัพยากรท้องถิ่น สนับสนุน อนุรักษ์และจัดตั้ง ชุมชนทรัพยากรท้องถิ่นตาม วัตถุประสงค์ของโครงการ	๓๐,๐๐๐	๓๐,๐๐๐	๓๐,๐๐๐	๓๐,๐๐๐	๓๐,๐๐๐	จำนวน ทรัพยากร ธรรมชาติ ในพื้นที่ ตำบลท่า มะไฟ หวาน ที่ได้สำรวจ เก็บข้อมูล อนุรักษ์ และใช้ ประโยชน์	-มีการปกป้อง สำรวจ เก็บข้อมูล ปลูก รักษา อนุรักษ์และใช้ ประโยชน์จาก ทรัพยากรท้องถิ่น มีศูนย์ข้อมูล ทรัพยากรท้องถิ่น มีการสนับสนุน อนุรักษ์และจัดตั้ง ชุมชนทรัพยากร ท้องถิ่น	สำนักปลัด
รวม จำนวน ๘ โครงการ				๒๐๐,๐๐๐	๒๐๐,๐๐๐	๒๐๐,๐๐๐	๒๐๐,๐๐๐	๒๐๐,๐๐๐	-	-	-

รายละเอียดโครงการพัฒนา

แบบ ผ. ๐๒

แผนพัฒนาท้องถิ่น (พ.ศ. ๒๕๖๖ – ๒๕๗๐)

องค์การบริหารส่วนตำบลท่ามะพร้าว อำเภอแก่งกระจอ จังชัยภูมิ

๓ การสร้างความมั่นคงเพื่อการพัฒนาจังหวัดสู่ความมั่นคงยั่งยืน

ก. ยุทธศาสตร์จังหวัดที่ ๓ การสร้างความมั่นคงเพื่อการพัฒนาจังหวัดสู่ความมั่นคงยั่งยืน

ข. ยุทธศาสตร์การพัฒนาของ อบท. ในเขตจังหวัดที่ ๒ การพัฒนาคุณภาพชีวิตและความปลอดภัยของประชาชนให้เข้มแข็งและยั่งยืน

ยุทธศาสตร์การพัฒนาของ อบต.ท่ามะพร้าวที่ ๓ ด้านการพัฒนาคนและสังคมที่มีคุณภาพประชาชนมีการเรียนรู้เพื่อยกระดับการศึกษา สุขภาพและคุณภาพชีวิตที่ดี

➔ แผนงานสังคมสงเคราะห์ : งานสวัสดิการสังคมและสังคมสงเคราะห์

ที่	โครงการ	วัตถุประสงค์	เป้าหมาย (ผลผลิตของโครงการ)	งบประมาณ					ตัวชี้วัด (KPI)	ผลที่คาดว่าจะได้รับ	หน่วยงานรับผิดชอบหลัก
				๒๕๖๖ (บาท)	๒๕๖๗ (บาท)	๒๕๖๘ (บาท)	๒๕๖๙ (บาท)	๒๕๗๐ (บาท)			
๑	โครงการส่งเสริมและพัฒนาคุณภาพชีวิตประชาชน	เพื่อช่วยเหลือผู้สูงอายุ ผู้พิการ ผู้ป่วยเอดส์/ ผู้ติดเชื้อ HIV ผู้ด้อยโอกาส ผู้ยากไร้ให้มีคุณภาพชีวิตที่ดี	-จ่ายเงินช่วยเหลือ ให้กับผู้สูงอายุ/ผู้พิการ ผู้ป่วยเอดส์/ ผู้ติดเชื้อ HIV ผู้ด้อยโอกาส HIV ผู้ยากไร้ -ปรับปรุงซ่อมแซมที่อยู่อาศัยให้แก่ผู้ด้อยโอกาสหรือผู้ยากไร้	๒๕๐,๐๐๐	๒๕๐,๐๐๐	๒๕๐,๐๐๐	๒๕๐,๐๐๐	๒๕๐,๐๐๐	จำนวนผู้สูงอายุ ผู้พิการ ผู้ป่วยเอดส์/ผู้ติดเชื้อ HIV ด้อยโอกาส ผู้ยากไร้มีคุณภาพชีวิตที่ดีขึ้น	ผู้สูงอายุ ผู้พิการ ผู้ป่วยเอดส์/ผู้ติดเชื้อ HIV ผู้ด้อยโอกาส ผู้ยากไร้มีคุณภาพชีวิตที่ดีขึ้น	กองสวัสดิการสังคม
๒	โครงการ/กิจกรรมส่งเสริมภาวะผู้นำ แก่สตรีในชุมชน	เพื่อพัฒนาศักยภาพสตรีในชุมชนให้มีภาวะผู้นำ เป็นผู้นำ	กิจกรรมส่งเสริม ภาวะ ผู้นำแก่สตรีในชุมชน ๑ กิจกรรม	๒๐,๐๐๐	๒๐,๐๐๐	๒๐,๐๐๐	๒๐,๐๐๐	๒๐,๐๐๐	ร้อยละของสตรีในชุมชนได้พัฒนาศักยภาพ ให้มีภาวะการ เป็นผู้นำ	ได้พัฒนาศักยภาพสตรีในชุมชนให้มี ภาวะการเป็นผู้นำ	กองสวัสดิการสังคม
๓	โครงการเสริมสร้างสัมพันธภาพครอบครัว	เพื่อลดปัญหาทางสังคม	อบรมสัมมนา ส่งเสริมพัฒนา ครอบครัวในชุมชน ๑ โครงการ	๒๐,๐๐๐	๒๐,๐๐๐	๒๐,๐๐๐	๒๐,๐๐๐	๒๐,๐๐๐	ปัญหาทางสังคมลดลง	ลดปัญหาทางสังคม	กองสวัสดิการสังคม

รายละเอียดโครงการพัฒนา

แบบ ผ. ๐๒

แผนพัฒนาท้องถิ่น (พ.ศ. ๒๕๖๖ – ๒๕๗๐)

องค์การบริหารส่วนตำบลท่ามะพร้าว อำเภอแก่งคร้อ จังหวัดบุรีรัมย์

ก. ยุทธศาสตร์จังหวัดที่ ๓ การสร้างความเป็นอยู่ที่ดีของประชาชน

ข. ยุทธศาสตร์การพัฒนาของ อบต. ท่ามะพร้าว จังหวัดบุรีรัมย์

ยุทธศาสตร์การพัฒนาของ อบต. ท่ามะพร้าว จังหวัดบุรีรัมย์

➔ แผนงานสังคมสงเคราะห์ : งานสวัสดิการสังคมและส่งเสริมสุขภาพและคุณภาพชีวิตที่ดี

ที่	โครงการ	วัตถุประสงค์	เป้าหมาย (ผลผลิตของโครงการ)	งบประมาณ					ตัวชี้วัด (KPI)	ผลที่คาดว่าจะได้รับ	หน่วยงานรับผิดชอบหลัก
				๒๕๖๖ (บาท)	๒๕๖๗ (บาท)	๒๕๖๘ (บาท)	๒๕๖๙ (บาท)	๒๕๗๐ (บาท)			
๔	โครงการเพิ่มพูนทักษะและประสิทธิภาพในการประกอบอาชีพ	เพื่อจัดฝึกอบรมเพิ่มพูนทักษะและประสิทธิภาพในการประกอบอาชีพให้แก่ประชาชน	ประชาชนทุกหมู่บ้านเขตตำบลท่ามะพร้าว	๑๐๐,๐๐๐	๑๐๐,๐๐๐	๑๐๐,๐๐๐	๑๐๐,๐๐๐	๑๐๐,๐๐๐	จำนวนประชาชนที่เข้ารับการฝึกอบรม	ประชาชนที่เข้ารับการฝึกอบรมมีความรู้ด้านการประกอบอาชีพ และมีทักษะมากขึ้น	กองสวัสดิการสังคม
๕	โครงการพัฒนาคุณภาพชีวิตผู้ด้อยโอกาส และครอบครัวผู้มีรายได้น้อย	-เพื่อจัดฝึกอบรมแนวทางการเพิ่มรายได้ให้แก่ผู้ด้อยโอกาสและผู้มีรายได้น้อย	ผู้ด้อยโอกาสและผู้มีรายได้น้อยในทุกหมู่บ้าน	๓๐,๐๐๐	๓๐,๐๐๐	๓๐,๐๐๐	๓๐,๐๐๐	๓๐,๐๐๐	จำนวนประชาชนที่เข้ารับการฝึกอบรม	-ประชาชนที่เข้ารับการฝึกอบรมมีความรู้มากขึ้น	กองสวัสดิการสังคม
๖	โครงการพัฒนาสตรีและครอบครัว	เพื่อจัดฝึกอบรมให้ความรู้ด้านต่างๆ เกี่ยวกับสตรี	สตรีทุกหมู่บ้านในเขตตำบลท่ามะพร้าว	๒๐,๐๐๐	๒๐,๐๐๐	๒๐,๐๐๐	๒๐,๐๐๐	๒๐,๐๐๐	จำนวนผู้เข้ารับการอบรม	ประชาชนมีความรู้ด้านต่างๆ เกี่ยวกับสตรี	กองสวัสดิการสังคม

รายละเอียดโครงการพัฒนา

แผนพัฒนาท้องถิ่น (พ.ศ. ๒๕๖๖ - ๒๕๗๐)

องค์การบริหารส่วนตำบลท่ามะพร้าว อำเภอแกลง จังหวัดชัยภูมิ

แผนพัฒนาท้องถิ่น (พ.ศ. ๒๕๖๖ - ๒๕๗๐)

ก. ยุทธศาสตร์จังหวัดที่ ๓ การสร้างความมั่นคงเพื่อการพัฒนาจังหวัดสู่ความมั่นคงและยั่งยืน

ข. ยุทธศาสตร์การพัฒนาของ อบท. โขงเจ็ดจังหวัดที่ ๒ การพัฒนาคุณภาพชีวิตและความปลอดภัยของประชาชนให้เข้มแข็งและยั่งยืน

ยุทธศาสตร์การพัฒนาของ อบต.ท่ามะพร้าวที่ ๓ ด้านการพัฒนาคนและสังคมที่มีคุณภาพประชาชนมีการเรียนรู้เพื่อยกระดับการศึกษา สุขภาพและคุณภาพชีวิตที่ดี

ที่	โครงการ	วัตถุประสงค์	เป้าหมาย (ผลผลิตของโครงการ)	งบประมาณ					ตัวชี้วัด (KPI)	ผลที่คาดว่าจะได้รับ	หน่วยงานรับผิดชอบหลัก
				๒๕๖๖ (บาท)	๒๕๖๗ (บาท)	๒๕๖๘ (บาท)	๒๕๖๙ (บาท)	๒๕๗๐ (บาท)			
๗	โครงการพัฒนาศูนย์สุขภาพศูนย์พัฒนาคุณภาพชีวิตผู้สูงอายุและผู้พิการ	เพื่อจัดฝึกอบรมเพิ่มพูนความรู้และพัฒนาศูนย์พัฒนาคุณภาพชีวิตผู้สูงอายุและผู้พิการ	ผู้สูงอายุและผู้พิการ	๕๐,๐๐๐	๕๐,๐๐๐	๕๐,๐๐๐	๕๐,๐๐๐	๕๐,๐๐๐	จำนวนผู้สูงอายุและผู้พิการที่เข้ารับบริการอบรม	ประชาชนได้รับความรู้และนำความรู้ที่ได้พัฒนาคุณภาพชีวิตตนเองและครอบครัวให้ดีขึ้น	กองสวัสดิการสังคม
๘	โครงการช่วยเหลือฟื้นฟูผู้ประสบสาธารณภัย	เพื่อฟื้นฟูผู้ประสบสาธารณภัยในเขตพื้นที่	ประชาชนในพื้นที่เมื่อเกิดสาธารณภัย	๑๐๐,๐๐๐	๑๐๐,๐๐๐	๑๐๐,๐๐๐	๑๐๐,๐๐๐	๑๐๐,๐๐๐	จำนวนประชาชนที่ได้รับบริการช่วยเหลือเมื่อเกิดสาธารณภัย	ประชาชนที่เกิดสาธารณภัยได้รับการช่วยเหลือฟื้นฟู	กองสวัสดิการสังคม สำนักงานปลัด
๙	คำวิสุดก่อสร้างสำหรับสร้างและซ่อมแซมที่อยู่อาศัยตาม "โครงการบ้านท้องถิ่นประชารัฐร่วมใจเทิดไท้องค์ราชัน ราชินี"	เพื่อช่วยเหลือประชาชนที่ยากจนให้ได้มีที่อยู่อาศัยที่มั่นคงปลอดภัยยิ่งขึ้น	ครอบครัวที่ยากจนในเขตพื้นที่ อบต.	๒๐๐,๐๐๐	๒๐๐,๐๐๐	๒๐๐,๐๐๐	๒๐๐,๐๐๐	๒๐๐,๐๐๐	จำนวนหลังคาเรือนที่ได้รับซ่อมแซมและสร้างบ้าน	ประชาชนที่ยากจนมีที่อยู่อาศัยที่มั่นคงปลอดภัย	กองสวัสดิการสังคม
รวม จำนวน ๙ โครงการ				๗๙๐,๐๐๐	๗๙๐,๐๐๐	๗๙๐,๐๐๐	๗๙๐,๐๐๐	๗๙๐,๐๐๐			

รายละเอียดโครงการพัฒนา

แผนพัฒนาท้องถิ่น (พ.ศ. ๒๕๖๖ - ๒๕๗๐)

องค์การบริหารส่วนตำบลท่ามะพร้าว อำเภอแม่จัน จังหวัดเชียงราย

ก. ยุทธศาสตร์จังหวัดที่ ๓ การสร้างความมั่นคงเพื่อการพัฒนาจังหวัดสู่ความมั่นคงและยั่งยืน

ข. ยุทธศาสตร์การพัฒนาของ อปท. ในเขตจังหวัดที่ ๒ การพัฒนาคุณภาพชีวิตและความเป็นอยู่ของประชาชนให้เข้มแข็งและยั่งยืน

ยุทธศาสตร์การพัฒนาของ องค์.ท่ามะพร้าวที่ ๒ การพัฒนากระบวนการผลิต สดสารเคมี ควบคู่กับการอนุรักษ์ทรัพยากรธรรมชาติ

➔ แผนงานสร้างความเข้มแข็งของชุมชน : งานส่งเสริมและสนับสนุนความเข้มแข็งชุมชน

ที่	โครงการ	วัตถุประสงค์	เป้าหมาย (ผลผลิตของโครงการ)	งบประมาณ					ตัวชี้วัด (KPI)	ผลที่คาดว่าจะได้รับ	หน่วยงานรับผิดชอบหลัก
				๒๕๖๖ (บาท)	๒๕๖๗ (บาท)	๒๕๖๘ (บาท)	๒๕๖๙ (บาท)	๒๕๗๐ (บาท)			
๑	โครงการฝึกอบรมเพิ่มพูนทักษะและประสิทธิภาพในการประกอบอาชีพ	-เพื่อส่งเสริมการประกอบอาชีพเพิ่มรายได้ให้กับประชาชน ผู้สูงอายุ ผู้พิการ ผู้ด้อยโอกาส -เพื่อเพิ่มรายได้ -เพื่อเพิ่มมูลค่าผลิตภัณฑ์การเกษตร	-จัดอบรม ส่งเสริมกลุ่มอาชีพต่างๆ -จัดอบรม ส่งเสริมแปรรูปผลิตภัณฑ์ทางการเกษตร	๒๐๐,๐๐๐	๒๐๐,๐๐๐	๒๐๐,๐๐๐	๒๐๐,๐๐๐	๒๐๐,๐๐๐	ร้อยละหรือจำนวน ผู้เข้าร่วมอบรม มีอาชีพและรายได้เพิ่มขึ้น	ประชาชนมีรายได้เพิ่มขึ้นจากการประกอบอาชีพ	กองสวัสดิการสังคม
๒	โครงการจัดงานวันมะพร้าวหวานและของดีตำบลท่ามะพร้าว	-เพื่อส่งเสริมผลไม้และของดีประจำตำบลทางการเกษตร	จัดกิจกรรมวันมะพร้าวหวานและของดีตำบลท่ามะพร้าว	๑๐๐,๐๐๐	๑๐๐,๐๐๐	๑๐๐,๐๐๐	๑๐๐,๐๐๐	ร้อยละหรือจำนวน ผู้เข้าร่วมกิจกรรมมีรายได้เพิ่มขึ้น	ประชาชนมีรายได้เพิ่มขึ้น	กองสวัสดิการสังคม	
๓	โครงการอบรมทรัพยากรระดับครัวเรือน	เพื่อลดรายจ่ายเพิ่มรายได้	๑๑ หมู่บ้าน	๒๐,๐๐๐	๒๐,๐๐๐	๒๐,๐๐๐	๒๐,๐๐๐	ร้อยละหรือจำนวน ผู้เข้าร่วมมีรายได้เพิ่มขึ้น	ประชาชนมีรายได้เพิ่มขึ้น	กองสวัสดิการสังคม	

รายละเอียดโครงการพัฒนา

แบบ ผ. ๐๒

แผนพัฒนาท้องถิ่น (พ.ศ. ๒๕๖๖ – ๒๕๗๐)

องค์การบริหารส่วนตำบลท่ามะไฟหวาน อำเภอแก่งคร้อ จังหวัดชัยภูมิ

ก. ยุทธศาสตร์จังหวัดที่ ๓ การสร้างความมั่นคงเพื่อการพัฒนาจังหวัดสู่ความมั่นคงและยั่งยืน

ข. ยุทธศาสตร์การพัฒนาของ อบต. ในเขตจังหวัดที่ ๒ การพัฒนาคุณภาพชีวิตและความเป็นอยู่ของประชาชนให้เข้มแข็งและยั่งยืน

ยุทธศาสตร์การพัฒนาของ อบต.ท่ามะไฟหวานที่ ๒ การพัฒนากระบวนการผลิต ลดสารเคมี ควบคู่กับการอนุรักษ์ทรัพยากรธรรมชาติ

➔ แผนงานสร้างความเข้มแข็งของชุมชน : งานส่งเสริมและสนับสนุนความเข้มแข็งชุมชน

ที่	โครงการ	วัตถุประสงค์	เป้าหมาย (ผลผลิตของโครงการ)	งบประมาณ					ตัวชี้วัด (KPI)	ผลที่คาดว่าจะได้รับ	หน่วยงานรับผิดชอบหลัก
				๒๕๖๖ (บาท)	๒๕๖๗ (บาท)	๒๕๖๘ (บาท)	๒๕๖๙ (บาท)	๒๕๗๐ (บาท)			
๔	โครงการฝึกอบรมอาชีพเสริม	เพื่อส่งเสริมการประกอบอาชีพเสริมเพิ่มรายได้ให้กับประชาชน	จัดอบรมส่งเสริม กลุ่มอาชีพต่างๆ ๑๑ หมู่บ้าน	๑๐๐,๐๐๐	๑๐๐,๐๐๐	๑๐๐,๐๐๐	๑๐๐,๐๐๐	๑๐๐,๐๐๐	ร้อยละหรือจำนวนผู้เข้าร่วมอบรมอาชีพเสริมเพิ่มรายได้	ประชาชนมีอาชีพเสริมเพิ่มรายได้	กองสวัสดิการสังคม
๕	โครงการส่งเสริมการใช้พลังงานทดแทน	-เพื่อให้ประชาชนลดการใช้พลังงานและหันมาใช้พลังงานทดแทน -เพื่อลดภาวะโลกร้อน	จัดอบรมให้ความรู้เกี่ยวกับพลังงานทดแทน ๑๑ หมู่บ้าน	๓๐,๐๐๐	๓๐,๐๐๐	๓๐,๐๐๐	๓๐,๐๐๐	๓๐,๐๐๐	ร้อยละหรือจำนวนผู้เข้าอบรมมีความรู้เกี่ยวกับพลังงานทดแทนและหันมาใช้พลังงานทดแทนเพิ่มขึ้น -ลดภาวะโลกร้อน	-ประชาชนมีความรู้เกี่ยวกับพลังงานทดแทนและหันมาใช้พลังงานทดแทนเพิ่มขึ้น -ลดภาวะโลกร้อน	สำนักงานสิ่งแวดล้อม

รายละเอียดโครงการพัฒนา

แบบ ผ. ๐๒

แผนพัฒนาท้องถิ่น (พ.ศ. ๒๕๖๖ - ๒๕๗๐)

องค์การบริหารส่วนตำบลท่ามะไฟหวาน อำเภอแก่งคร้อ จังหวัดชัยภูมิ

- ก. ยุทธศาสตร์จังหวัดที่ ๓ การสร้างความมั่นคงเพื่อการพัฒนาจังหวัดสู่ความมั่นคงยั่งยืน
 ข. ยุทธศาสตร์การพัฒนาของ อบท. ในเขตจังหวัดที่ ๒ การพัฒนาคุณภาพชีวิตและความเป็นอยู่ของประชาชนให้เข้มแข็งและยั่งยืน
 ยุทธศาสตร์การพัฒนาของ อบต.ท่ามะไฟหวานที่ ๒ การพัฒนากระบวนการผลิต ผลิตสารเคมี ควบคู่กับการอนุรักษ์ทรัพยากรธรรมชาติ
 ➔ แผนงานสร้างความเข้มแข็งของชุมชน : งานส่งเสริมและสนับสนุนความเข้มแข็งชุมชน

ที่	โครงการ	วัตถุประสงค์	เป้าหมาย (ผลผลิตของโครงการ)	งบประมาณ					ตัวชี้วัด (KPI)	ผลที่คาดว่าจะได้รับ	หน่วยงานรับผิดชอบหลัก
				๒๕๖๖ (บาท)	๒๕๖๗ (บาท)	๒๕๖๘ (บาท)	๒๕๖๙ (บาท)	๒๕๗๐ (บาท)			
๖	ส่งเสริมการผลิตและการใช้เตาหุงต้มประสิทธิภาพสูง	๑.เพื่อเป็นการเผยแพร่และส่งเสริมให้ประชาชนตระหนักในการใช้พลังงานอย่างคุ้มค่าและมีประสิทธิภาพ ๒.เพื่อผลิตเตาหุงต้มประสิทธิภาพสูง ๓.เพื่อสร้างวิทยากรด้านการการผลิตเตาหุงต้มประสิทธิภาพสูงและกระจายงานในท้องถิ่น ๔.เพื่อลดการใช้แก๊ส LPG	๑๑ หมู่บ้าน	๑๐๐,๐๐๐	๑๐๐,๐๐๐	๑๐๐,๐๐๐	๑๐๐,๐๐๐	๑๐๐,๐๐๐	ร้อยละหรือจำนวนประชากรในตำบลมีค่าใช้จ่ายด้านพลังงานลดลง	๑.ชุมชนมีค่าใช้จ่ายด้านพลังงานลดลง ๒.การนำเทคโนโลยีพลังงานที่เหมาะสมกับชุมชนไปใช้งานอย่างมีประสิทธิภาพ ๓.พัฒนาอาชีพจากความรู้ด้านพลังงาน	สำนักงานรับผิดชอบหลัก สำนักงานปลัด อบต.

รายละเอียดโครงการพัฒนา

แบบ ผ. ๐๒

แผนพัฒนาท้องถิ่น (พ.ศ. ๒๕๖๖ - ๒๕๗๐)

องค์การบริหารส่วนตำบลท่ามะไฟหวาน อำเภอแก่งคร้อ จังหวัดชัยภูมิ

ก. ยุทธศาสตร์จังหวัดที่ ๓ การสร้างความมั่นคงเพื่อการพัฒนาจังหวัดสู่ความมั่นคงยั่งยืน และยั่งยืน

ข. ยุทธศาสตร์การพัฒนาของ อบท. ในเขตจังหวัดที่ ๒ การพัฒนาคุณภาพชีวิตและความเป็นอยู่ของประชาชนให้เข้มแข็งและยั่งยืน

ยุทธศาสตร์การพัฒนาของ อบต.ท่ามะไฟหวานที่ ๒ การพัฒนากระบวนการผลิต ลดสารเคมี ควบคู่กับการอนุรักษ์ทรัพยากรธรรมชาติ

➔ แผนงานสร้างความเข้มแข็งของชุมชน : งานส่งเสริมและสนับสนุนความเข้มแข็งชุมชน

ที่	โครงการ	วัตถุประสงค์	เป้าหมาย (ผลผลิตของโครงการ)	งบประมาณ					ตัวชี้วัด (KPI)	ผลที่คาดว่าจะได้รับ	หน่วยงานรับผิดชอบหลัก
				๒๕๖๖ (บาท)	๒๕๖๗ (บาท)	๒๕๖๘ (บาท)	๒๕๖๙ (บาท)	๒๕๗๐ (บาท)			
๗	ส่งเสริมการผลิตและการใช้เตาแก๊สชีวมวล(พีน)	๑.เพื่อเป็นการเผยแพร่และส่งเสริมให้ประชาชนตระหนักในการใช้พลังงานและการนำพลังงานทดแทนมาใช้ให้เกิดประโยชน์สูงสุด ๒.เพื่อผลิตเตาแก๊สชีวมวล (พีน)ให้เหมาะสมกับชุมชน ๓.เพื่อสร้างวิทยากรด้านการผลิตเตาแก๊สชีวมวล(พีน)และกระจายงานในท้องถิ่น	๑๑ หมู่บ้าน	๕๐,๐๐๐	๕๐,๐๐๐	๕๐,๐๐๐	๕๐,๐๐๐	๕๐,๐๐๐	ร้อยละหรือจำนวนประชากรในตำบลมีค่าใช้จ่ายด้านพลังงานลดลง	๑.ชุมชนมีค่าใช้จ่ายด้านพลังงานลดลง ๒.การนำเทคโนโลยีพลังงานที่เหมาะสมกับชุมชนไปใช้งานอย่างมีประสิทธิภาพ ๓.พัฒนาอาชีพจากความรู้ด้านพลังงาน	สำนักงานปลัด อบต.
๘	โครงการจักยานปั่นน้ำด้วยแรงงานคน	๑.เพื่อเป็นการลดการใช้พลังงานประเภทไฟฟ้า ๒.เพื่อลดการใช้เชื้อเพลิงและหันมาใช้แรงงานคน ๓.เพื่อลดค่าใช้จ่ายด้านพลังงาน	๑๑ หมู่บ้าน	๕๐,๐๐๐	๕๐,๐๐๐	๕๐,๐๐๐	๕๐,๐๐๐	๕๐,๐๐๐	ร้อยละหรือจำนวนครัวเรือนมีการใช้พลังงานประเภทไฟฟ้าลดลง	๑.ชุมชนมีพลังงานทดแทนการใช้ไฟฟ้า ๒.เป็นการออกกำลังกาย ๓.ใช้พลังงานทดแทนเป็นพลังงานกสิ	สำนักงานปลัด อบต.

รายละเอียดโครงการพัฒนา

แบบ ผ. ๐๒

แผนพัฒนาท้องถิ่น (พ.ศ. ๒๕๖๖ - ๒๕๗๐)

องค์การบริหารส่วนตำบลท่ามะพร้าว อำเภอแก่งกระจอ จังหวัดชัยภูมิ

- ก. ยุทธศาสตร์จังหวัดที่ ๓ การสร้างความมั่นคงเพื่อการพัฒนาจังหวัดสู่ความมั่นคงและยั่งยืน
 ข. ยุทธศาสตร์การพัฒนาของ อบท. ในเขตจังหวัดที่ ๒ การพัฒนาคุณภาพชีวิตและความเป็นอยู่ของประชาชนให้เข้มแข็งและยั่งยืน
 ยุทธศาสตร์การพัฒนาของ อบต.ท่ามะพร้าวที่ ๒ การพัฒนากระบวนการผลิต ลดสารเคมี ควบคู่กับการอนุรักษ์ทรัพยากรธรรมชาติ
 → แผนงานสร้างความเข้มแข็งของชุมชน : งานส่งเสริมและสนับสนุนความเข้มแข็งชุมชน

ที่	โครงการ	วัตถุประสงค์	เป้าหมาย (ผลผลิตของโครงการ)	งบประมาณ					ตัวชี้วัด (KPI)	ผลที่คาดว่าจะได้รับ	หน่วยงานรับผิดชอบหลัก
				๒๕๖๖ (บาท)	๒๕๖๗ (บาท)	๒๕๖๘ (บาท)	๒๕๖๙ (บาท)	๒๕๗๐ (บาท)			
๙	ส่งเสริมการผลิตและการใช้เตาเผาถ่าน ๒๐๐ ลิตร ประสิทธิภาพสูง (แบบบอน)	๑. เพื่อลดปริมาณการใช้ไม้เน่าผา ถ่านแบบดั้งเดิม ๒. เพื่อลดต้นทุนจากการเผาถ่าน ๒๐๐ ลิตร เกิดผลิตภัณฑ์ที่นำไปใช้ในครัวเรือน ๓. เพื่อไม่ให้เกิดควันและพิษต่อสภาพแวดล้อมและชุมชน	๑๑ หมู่บ้าน	๕๐,๐๐๐	๕๐,๐๐๐	๕๐,๐๐๐	๕๐,๐๐๐	๕๐,๐๐๐	ร้อยละหรือจำนวนครัวเรือนมีการผลิตและใช้เตาเผาถ่าน ๒๐๐ ลิตร ประสิทธิภาพสูงเพิ่มมากขึ้น	๑. ส่งเสริมให้ชุมชนผลิตถ่านใช้เองและได้ถ่านประสิทธิภาพสูงใช้ ๒. สร้างรายได้จากการจำหน่ายถ่าน และลดการใช้ LPG ๓. ลดการตัดไม้ใหญ่ที่จะนำมาผลิตถ่าน	สำนักงานรับผิดชอบหลัก
๑๐	ส่งเสริมโรงอบแห้งพลังงานแสงอาทิตย์	๑. เพื่อเป็นการเผยแพร่และส่งเสริมให้ประชาชนตระหนักในการใช้พลังงานอย่างคุ้มค่าและมีประสิทธิภาพ ๒. เป็นการปรับปรุงผลผลิตเพื่อสร้างมูลค่าเพิ่มให้กับผลิตภัณฑ์ที่สามารถเพิ่มรายได้ ๓. เป็นการเก็บรักษาสมุนไพรอายุมากขึ้น ๔. เพื่อเพิ่มการใช้พลังงานทดแทนในพื้นที่	กลุ่มสมุนไพรอินทรีย์ตำบลท่ามะพร้าว	๑๐๐,๐๐๐	๑๐๐,๐๐๐	๑๐๐,๐๐๐	๑๐๐,๐๐๐	๑๐๐,๐๐๐	ผลผลิตสมุนไพรอบแห้งของกลุ่มสมุนไพรอินทรีย์ตำบลท่ามะพร้าวมีความเพิ่มขึ้น มีรายได้เพิ่มมากขึ้น	๑. ชุมชนนำสมุนไพรมาอบแห้ง ๒. ลดปัญหาการตากสมุนไพรหน้าฝน	สำนักงานรับผิดชอบหลัก

รายละเอียดโครงการพัฒนา

แผนพัฒนาท้องถิ่น (พ.ศ. ๒๕๖๖ - ๒๕๗๐)

องค์การบริหารส่วนตำบลท่ามะไฟหวาน อำเภอแก้งคร้อ จังหวัดชัยภูมิ

ก. ยุทธศาสตร์จังหวัดที่ ๓ การสร้างความมั่นคงเพื่อการพัฒนาจังหวัดสู่ความมั่นคงยั่งยืน

ข. ยุทธศาสตร์การพัฒนาของ อบท. ในเขตจังหวัดที่ ๒ การพัฒนาคุณภาพชีวิตและความเป็นอยู่ของประชาชนให้เข้มแข็งและยั่งยืน

ยุทธศาสตร์การพัฒนาของ อบต.ท่ามะไฟหวานที่ ๒ การพัฒนากระบวนการผลิต ลดสารเคมี ควบคู่กับการอนุรักษ์ทรัพยากรธรรมชาติ

➔ แผนงานสร้างความเข้มแข็งของชุมชน : งานส่งเสริมและสนับสนุนความเข้มแข็งชุมชน

ที่	โครงการ	วัตถุประสงค์	เป้าหมาย (ผลผลิตของโครงการ)	งบประมาณ					ตัวชี้วัด (KPI)	ผลที่คาดว่าจะได้รับ	หน่วยงานรับผิดชอบหลัก
				๒๕๖๖ (บาท)	๒๕๖๗ (บาท)	๒๕๖๘ (บาท)	๒๕๖๙ (บาท)	๒๕๗๐ (บาท)			
๑๑	โครงการส่งเสริมการท่องเที่ยวเชิงอนุรักษ์	-เพื่อสนับสนุนและประชาสัมพันธ์แหล่งท่องเที่ยว -เพื่อพัฒนาแหล่งท่องเที่ยวในท้องถิ่น -เพื่อค้นหาแหล่งท่องเที่ยวในท้องถิ่น	-จัดทำป้ายประชาสัมพันธ์แหล่งท่องเที่ยว -ปรับปรุงภูมิทัศน์แหล่งท่องเที่ยว	๑๐๐,๐๐๐	๑๐๐,๐๐๐	๑๐๐,๐๐๐	๑๐๐,๐๐๐	๑๐๐,๐๐๐	-ประชาชนทั่วไปรู้จักแหล่งท่องเที่ยว -มีนักท่องเที่ยวเพิ่มมากขึ้น -มีแหล่งท่องเที่ยวเพิ่มมากขึ้น -จำนวนแหล่งท่องเที่ยวเพิ่มมากขึ้น	สำนักงานปลัด อบต.	
๑๒	โครงการเปลี่ยนหลอดไฟเป็นหลอด LED (ท่ามะไฟหวาน ปลอดได้ ๑๐๐%)	๑.ลดการใช้พลังงานอย่างสิ้นเปลือง ๒.ลดค่าใช้จ่ายด้านพลังงานไฟฟ้าในระดับครัวเรือน	๑๑ หมู่บ้าน	๑๐๐,๐๐๐	๑๐๐,๐๐๐	๑๐๐,๐๐๐	๑๐๐,๐๐๐	๑๐๐,๐๐๐	ร้อยละหรือจำนวนประชากรมีการใช้หลอด LED เพิ่มมากขึ้น ร้อยละหรือจำนวนประชากรมีการใช้หลอด LED เพิ่มขึ้น	๑. ประชาสัมพันธ์ รณรงค์การใช้หลอด LED ตำบลท่ามะไฟหวานได้ใช้หลอดไฟฟ้า ๑๐๐% ๒. ตำบลท่ามะไฟหวานช่วยกันลดการใช้พลังงานไฟฟ้า	สำนักงานปลัด อบต.

รายละเอียดโครงการพัฒนา

แบบ ผ. ๐๒

แผนพัฒนาท้องถิ่น (พ.ศ. ๒๕๖๖ - ๒๕๗๐)

องค์การบริหารส่วนตำบลท่ามะไฟหวาน อำเภอแก่งคร้อ จังหวัดชัยภูมิ

องค์การบริหารส่วนตำบลท่ามะไฟหวาน อำเภอแก่งคร้อ จังหวัดชัยภูมิ

ก. ยุทธศาสตร์จังหวัดที่ ๓ การสร้างความมั่นคงเพื่อการพัฒนาจังหวัดสู่ความมั่นคงยั่งยืน

ข. ยุทธศาสตร์การพัฒนาของ อบท. ในเขตจังหวัดที่ ๒ การพัฒนาคุณภาพชีวิตและความเป็นอยู่ของประชาชนให้เข้มแข็งและยั่งยืน

ยุทธศาสตร์การพัฒนาของ อบต.ท่ามะไฟหวานที่ ๒ การพัฒนากระบวนการผลิต ลดสารเคมี ควบคู่กับการอนุรักษ์ทรัพยากรธรรมชาติ

➔ แผนงานสร้างความเข้มแข็งของชุมชน : งานส่งเสริมและสนับสนุนความเข้มแข็งชุมชน

ที่	โครงการ	วัตถุประสงค์	เป้าหมาย (ผลผลิตของโครงการ)	งบประมาณ					ตัวชี้วัด (KPI)	ผลที่คาดว่าจะได้รับ	หน่วยงานรับผิดชอบหลัก
				๒๕๖๖ (บาท)	๒๕๖๗ (บาท)	๒๕๖๘ (บาท)	๒๕๖๙ (บาท)	๒๕๗๐ (บาท)			
๑๓	โครงการส่งเสริมการใช้ระบบสูบน้ำด้วยพลังงานแสงอาทิตย์	๑.เพื่อลดค่าใช้จ่ายในการสูบน้ำด้วยไฟฟ้าหรือน้ำมัน ๒.เพื่อเพิ่มปริมาณการใช้พลังงานทดแทน ๓.เพื่อสร้างต้นแบบชุมชนพึ่งพาตนเองด้านพลังงานทดแทน	๑๑ หมู่บ้าน	๑๐๐,๐๐๐	๑๐๐,๐๐๐	๑๐๐,๐๐๐	๑๐๐,๐๐๐	๑๐๐,๐๐๐	ร้อยละหรือจำนวนครัวเรือนมีการสูบน้ำด้วยไฟฟ้าหรือน้ำมันลดลง	๑.ลดค่าใช้จ่ายในการสูบน้ำด้วยไฟฟ้าหรือน้ำมัน ๒.เป็นต้นแบบชุมชนที่พึ่งพาตนเองด้านพลังงานทดแทน	สำนักงานปศุสัตว์ อบต.
๑๔	โครงการส่งเสริมการใช้ก๊าซชีวภาพจากมูลสัตว์เศษอาหารหรือหญ้าเนเปีย	๑.เพื่อเป็นการเผยแพร่และส่งเสริมให้ประชาชนตระหนักถึงประโยชน์ของเชื้อเพลิงทางเลือกหรือพืชพลังงานมาใช้เป็นวัตถุดิบหลักในการทำพลังงานทดแทนให้เกิดประโยชน์สูงสุด ๒.เพื่อส่งเสริมการทบทวนหมักก๊าซชีวภาพ	๑๑ หมู่บ้าน	๑๐๐,๐๐๐	๑๐๐,๐๐๐	๑๐๐,๐๐๐	๑๐๐,๐๐๐	๑๐๐,๐๐๐	ร้อยละหรือจำนวนประชากรในตำบลมีค่าใช้จ่ายด้านพลังงานลดลง	๑. ชุมชนมีค่าใช้จ่ายด้านพลังงานลดลง ๒. การนำเทคโนโลยีพลังงานที่เหมาะสมกับชุมชนไปใช้งานอย่างมีประสิทธิภาพ	สำนักงานปศุสัตว์ อบต.

รายละเอียดโครงการพัฒนา

แบบ ผ. ๐๒

แผนพัฒนาท้องถิ่น (พ.ศ. ๒๕๖๖ - ๒๕๗๐)

องค์การบริหารส่วนตำบลท่ามะไฟหวาน อำเภอแก่งคร้อ จังหวัดชัยภูมิ

- ก. ยุทธศาสตร์จังหวัดที่ ๓ การสร้างความมั่นคงเพื่อการพัฒนาจังหวัดชัยภูมิ
- ข. ยุทธศาสตร์การพัฒนาของ อบต. ในเขตจังหวัดที่ ๒ การพัฒนาคุณภาพชีวิตและความปลอดภัยของประชาชนให้เข้มแข็งและยั่งยืน
- ยุทธศาสตร์การพัฒนาของ อบต.ท่ามะไฟหวานที่ ๒ การพัฒนากระบวนการผลิต ลดสารเคมี ควบคุมการอนุรักษ์ทรัพยากรธรรมชาติ

➔ แผนงานสร้างความเข้มแข็งของชุมชน : งานส่งเสริมและสนับสนุนความเข้มแข็งชุมชน

ที่	โครงการ	วัตถุประสงค์	เป้าหมาย (ผลผลิตของโครงการ)	งบประมาณ					ตัวชี้วัด (KPI)	ผลที่คาดว่าจะได้รับ	หน่วยงานรับผิดชอบหลัก
				๒๕๖๖ (บาท)	๒๕๖๗ (บาท)	๒๕๖๘ (บาท)	๒๕๖๙ (บาท)	๒๕๗๐ (บาท)			
๑๕	โครงการส่งเสริมการใช้เตาเศรษฐกิจประยุกต์	เพื่อเป็นการเผยแพร่และส่งเสริมให้ประชาชนตระหนักในการใช้พลังงานอย่างคุ้มค่าและมีประสิทธิภาพ ๒. เพื่อส่งเสริมการใช้เตาเศรษฐกิจประยุกต์แบบร้อยเอ็ดอย่างมีประสิทธิภาพและเหมาะสมกับพื้นที่ ๓. เพื่อสร้างวิทยากรด้านการผลิตเตาเศรษฐกิจประยุกต์แบบร้อยเอ็ดและกระจายงานในท้องถิ่น ๔. เพื่อลดการใช้แก๊ส LPG ๕. เพื่อลดค่าใช้จ่ายด้านพลังงาน	๑๑ หมู่บ้าน	๘๐,๐๐๐	๘๐,๐๐๐	๘๐,๐๐๐	๘๐,๐๐๐	๘๐,๐๐๐	ร้อยละหรือจำนวนประชากรในตำบลมีค่าใช้จ่ายด้านพลังงานลดลง	๑. ชุมชนมีค่าใช้จ่ายด้านพลังงานลดลง ๒. การนำเทคโนโลยีพลังงานที่เหมาะสมไปใช้งานอย่างมีประสิทธิภาพ ๓. พัฒนาอาชีพจากความรู้ด้านพลังงาน	สำนักงานปลัด อบต.

รายละเอียดโครงการพัฒนา

แบบ ผ. ๐๒

แผนพัฒนาท้องถิ่น (พ.ศ. ๒๕๖๖ - ๒๕๗๐)

องค์การบริหารส่วนตำบลท่ามะไฟหวาน อำเภอแก่งคร้อ จังหวัดชัยภูมิ

ก. ยุทธศาสตร์จังหวัดที่ ๓ การสร้างความมั่นคงเพื่อการพัฒนาจังหวัดชัยภูมิ

ข. ยุทธศาสตร์การพัฒนาของ อบต. ในเขตจังหวัดที่ ๒ การพัฒนาคุณภาพชีวิตและความเข้มแข็งและยั่งยืน

ยุทธศาสตร์การพัฒนาของ อบต.ท่ามะไฟหวานที่ ๒ การพัฒนากระบวนการผลิต ลดสารเคมี ควบคุมการอนุรักษ์ทรัพยากรธรรมชาติ

➔ แผนงานสร้างความเข้มแข็งของชุมชน : งานส่งเสริมและสนับสนุนความเข้มแข็งชุมชน

ที่	โครงการ	วัตถุประสงค์	เป้าหมาย (ผลผลิตของโครงการ)	งบประมาณ					ตัวชี้วัด (KPI)	ผลที่คาดว่าจะได้รับ	หน่วยงานรับผิดชอบหลัก
				๒๕๖๖ (บาท)	๒๕๖๗ (บาท)	๒๕๖๘ (บาท)	๒๕๖๙ (บาท)	๒๕๗๐ (บาท)			
๑๖	โครงการสื่อวิทยุประชาสัมพันธ์การประหยัดพลังงาน"ผ่านเสียงตามสายวิทยุชุมชน	๑.เพื่อประชาสัมพันธ์ข้อมูลการประหยัดพลังงานทั้งในภาคครัวเรือน เกษตรกรรม อุตสาหกรรมและภาครัฐ และสถานการณ์ในปัจจุบัน ๒.เพื่อเผยแพร่ข้อมูลข่าวสารกิจกรรมของสำนักงานพลังงานจังหวัดชัยภูมิไปยังชุมชนตำบลท่ามะไฟหวานเพื่อรับทราบความเคลื่อนไหว ๓.เพื่อเป็นการประชาสัมพันธ์ดำเนินงานอย่างเป็นรูปธรรม ต่อเนื่องและชัดเจน	๑๑ หมู่บ้าน	๓๐,๐๐๐ (บาท)	๓๐,๐๐๐ (บาท)	๓๐,๐๐๐ (บาท)	๓๐,๐๐๐ (บาท)	๓๐,๐๐๐ (บาท)	ร้อยละหรือจำนวนประชากรมีความรู้ด้านพลังงานทดแทนเพิ่มมากขึ้น	๑.เกิดความรู้ความเข้าใจด้านการประหยัดพลังงาน/ในครัวเรือน/สถานการณ์พลังงานในปัจจุบัน ๒.ประชาชนรับทราบความเคลื่อนไหวการดำเนินงาน ดำเนินงานของ สนง.พลังงานจังหวัดชัยภูมิ	สำนักงานปลัด อบต.

รายละเอียดโครงการพัฒนา

แบบ ผ. ๐๒

แผนพัฒนาท้องถิ่น (พ.ศ. ๒๕๖๖ - ๒๕๗๐)

องค์การบริหารส่วนตำบลท่ามะไฟหวาน อำเภอแก่งกระจอ จังหวัดชัยภูมิ

- ก. ยุทธศาสตร์จังหวัดที่ ๓ การสร้างความมั่นคงเพื่อการพัฒนาจังหวัดสู่ความมั่นคงและยั่งยืน
- ข. ยุทธศาสตร์การพัฒนาของ อบท. ในเขตจังหวัดที่ ๒ การพัฒนาคุณภาพชีวิตและความเป็นอยู่ของประชาชนให้เข้มแข็งและยั่งยืน
- ยุทธศาสตร์การพัฒนาของ อบต.ท่ามะไฟหวานที่ ๒ การพัฒนากระบวนการผลิต ลดสารเคมี ควบคุมการอนุรักษ์ทรัพยากรธรรมชาติ

➔ แผนงานสร้างความเข้มแข็งของชุมชน : งานส่งเสริมและสนับสนุนความเข้มแข็งชุมชน

ที่	โครงการ	วัตถุประสงค์	เป้าหมาย (ผลผลิตของโครงการ)	งบประมาณ					ตัวชี้วัด (KPI)	ผลที่คาดว่าจะได้รับ	หน่วยงานรับผิดชอบหลัก
				๒๕๖๖ (บาท)	๒๕๖๗ (บาท)	๒๕๖๘ (บาท)	๒๕๖๙ (บาท)	๒๕๗๐ (บาท)			
๑๗	หมู่บ้านตัวอย่างด้านการประหยัดพลังงาน	๑. เพื่อเสริมสร้างศักยภาพให้กับ อบต. และชุมชน สำหรับบริหารจัดการ การพลังงานอย่างมีส่วนร่วม ๒. เพื่อเป็นแบบอย่างในพื้นที่ในการขับเคลื่อนองค์ความรู้ ด้านพลังงานอย่างถูกต้อง และเหมาะสมตามศักยภาพของพื้นที่ ๓. เพื่อกระตุ้นและปลูกฝัง ความรู้ด้านพลังงานให้มีการตระหนักถึงคุณค่า ร่วมรักษาพร้อมทั้งเป็นแบบอย่างที่ดีอันจะนำไปสู่ การพัฒนาชุมชนตามหลัก เศรษฐกิจพอเพียง	๑๑ หมู่บ้าน	๕๐,๐๐๐	๕๐,๐๐๐	๕๐,๐๐๐	๕๐,๐๐๐	๕๐,๐๐๐	ร้อยละหรือครัวเรือน ค่าใช้จ่ายด้านพลังงานลดลง	๑. เกิดการลดใช้ไฟฟ้าในครัวเรือนลงได้ ๑๐% ๒. ประชาชนเกิดความรู้ความเข้าใจด้านพลังงานเพิ่มขึ้นเห็นความสำคัญและความเป็นไปได้ในการใช้ลดใช้พลังงานเพื่อการพึ่งตนเอง ๓. เกิดเครือข่ายในชุมชนร่วมกันขับเคลื่อนด้านพลังงานในระดับพื้นที่อย่างยั่งยืนเพิ่มขึ้น	สำนักงานสถิติ อบต.

รายละเอียดโครงการพัฒนา

แบบ ผ. ๐๒

แผนพัฒนาท้องถิ่น (พ.ศ. ๒๕๖๖ - ๒๕๗๐)

องค์การบริหารส่วนตำบลท่ามะไฟหวาน อำเภอแก่งกระจอ จังหวัดชัยภูมิ

- ก. ยุทธศาสตร์จังหวัดที่ ๓ การสร้างความมั่นคงเพื่อการพัฒนาจังหวัดสู่ความมั่นคงและยั่งยืน
 ข. ยุทธศาสตร์การพัฒนาของ อบต. ในเขตจังหวัดที่ ๒ การพัฒนาคุณภาพชีวิตและความเป็นอยู่ของประชาชนให้เข้มแข็งและยั่งยืน
 ยุทธศาสตร์การพัฒนาของ อบต.ท่ามะไฟหวานที่ ๒ การพัฒนากระบวนการผลิต ลดสารเคมี ควบคู่กับการอนุรักษ์ทรัพยากรธรรมชาติ
 ➔ แผนงานสร้างความเข้มแข็งของชุมชน : งานส่งเสริมและสนับสนุนความเข้มแข็งชุมชน

ที่	โครงการ	วัตถุประสงค์	เป้าหมาย (ผลผลิตของโครงการ)	งบประมาณ					ตัวชี้วัด (KPI)	ผลที่คาดว่าจะได้รับ	หน่วยงานรับผิดชอบหลัก
				๒๕๖๖ (บาท)	๒๕๖๗ (บาท)	๒๕๖๘ (บาท)	๒๕๖๙ (บาท)	๒๕๗๐ (บาท)			
๑๘	ส่งเสริมการใช้อุปกรณ์ประหยัดพลังงานในครัวเรือน	๑. เพื่อเป็นการเผยแพร่และส่งเสริมให้ประชาชนตระหนักในการใช้พลังงานอย่างคุ้มค่า และมีประสิทธิภาพ ๒. เพื่อลดค่าใช้จ่ายด้านพลังงานของครัวเรือน	๑.อบรมให้ความรู้เกี่ยวกับ การประหยัดพลังงาน ๒.รณรงค์ให้ชุมชนใช้อุปกรณ์ที่ประหยัดพลังงานในครัวเรือน ๓.สนับสนุนการใช้เครื่องใช้ไฟฟ้าเบอร์ ๕ ประหยัดไฟ ๑๑ หมู่บ้าน	๕๐,๐๐๐	๕๐,๐๐๐	๕๐,๐๐๐	๕๐,๐๐๐	๕๐,๐๐๐	ร้อยละหรือจำนวนครัวเรือนในตำบลมีค่าใช้จ่ายด้านพลังงานลดลง	๑. ชุมชนมีค่าใช้จ่ายด้านพลังงานลดลง ๒. ปริมาณการใช้หลอดไฟลดลง	สำนักงานปลัดสำนักงาน อบต.
๑๙	จัดตั้งศูนย์ประสานงานข้อมูลด้านพลังงานชุมชนประจำตำบล	๑. เป็นแหล่งข้อมูลด้านพลังงานชุมชนประจำตำบล	๑๑ หมู่บ้าน	๑๐๐,๐๐๐	๑๐๐,๐๐๐	๑๐๐,๐๐๐	๑๐๐,๐๐๐	๑๐๐,๐๐๐	ร้อยละหรือจำนวนประชากรเข้ามาศึกษาข้อมูลด้านพลังงานเพิ่มมากขึ้น	๑. เป็นแหล่งข้อมูลด้านพลังงานชุมชนประจำตำบล	สำนักงานปลัด อบต.

รายละเอียดโครงการพัฒนา

แบบ ผ. ๐๒

แผนพัฒนาท้องถิ่น (พ.ศ. ๒๕๖๖ - ๒๕๗๐)

องค์การบริหารส่วนตำบลท่ามะพะทวน อำเภอแก่งศรีภูมิ จังหวัดชัยภูมิ

- ก. ยุทธศาสตร์จังหวัดที่ ๓ การสร้างความมั่นคงเพื่อการพัฒนาจังหวัดชัยภูมิ
 ข. ยุทธศาสตร์การพัฒนาของ อบท. ในเขตจังหวัดที่ ๒ การพัฒนาคุณภาพชีวิตและความเป็นอยู่ของประชาชนให้เข้มแข็งและยั่งยืน
 ยุทธศาสตร์การพัฒนาของ อบต.ท่ามะพะทวนที่ ๒ การพัฒนากระบวนการผลิต ลดสารเคมี ควบคุมการอนุรักษ์ทรัพยากรธรรมชาติ
 ➔ แผนงานสร้างความเข้มแข็งของชุมชน : งานส่งเสริมและสนับสนุนความเข้มแข็งชุมชน

ที่	โครงการ	วัตถุประสงค์	เป้าหมาย (ผลผลิตของโครงการ)	งบประมาณ					ตัวชี้วัด (KPI)	ผลที่คาดว่าจะได้รับ	หน่วยงานรับผิดชอบหลัก
				๒๕๖๖ (บาท)	๒๕๖๗ (บาท)	๒๕๖๘ (บาท)	๒๕๖๙ (บาท)	๒๕๗๐ (บาท)			
๒๐	โครงการศึกษาดูงานด้านพลังงาน	๑. เพื่อให้ชุมชนที่เข้าร่วมโครงการได้มีความรู้ความเข้าใจและประสบการณ์ด้านเทคโนโลยีพลังงานทำให้เกิดแนวคิดที่จะดำเนินโครงการวางแผนพลังงานชุมชน ๒. ชุมชนที่เข้าร่วมโครงการฯ สามารถเผยแพร่ข้อมูลหรือชุมชนได้รับความรู้ต่อไป ๓. เพื่อให้ชุมชนได้อีกใช้เทคโนโลยีพลังงานที่เหมาะสมตามศักยภาพของชุมชนได้	๑. ค้นหาสถานที่ทำงานที่ชุมชนสามารถนำความรู้ที่ได้รับมาประยุกต์ใช้ในท้องถิ่น ๒. ประสานงานเพื่อกำหนดวัน และรายชื่อผู้ศึกษาดูงาน ๑๑ หมู่บ้าน	๑๐๐,๐๐๐	๑๐๐,๐๐๐	๑๐๐,๐๐๐	๑๐๐,๐๐๐	๑๐๐,๐๐๐	ร้อยละหรือจำนวนประชากรมีความรู้ด้านพลังงานทดแทนเพิ่มมากขึ้น	๑. ชุมชนมีความรู้ความเข้าใจเรื่องเทคโนโลยีพลังงาน ๒. ตัวแทนชุมชนมีความสามารถถ่ายทอดความรู้ด้านพลังงานให้กับบุคคลและชุมชนในขั้นต่อไป ๓. ชุมชนได้อีกใช้เทคโนโลยีพลังงานให้เหมาะสมตามศักยภาพของชุมชนได้	สำนักงานปลัดสำนักงาน อบต.
๒๑	อบรมเชิงปฏิบัติการ "วิทยากรกระบวนการ"	๑. เพื่อให้เกิดทีมวิทยากรกระบวนการในชุมชน ๒. เพื่อให้วิทยากรด้านพลังงานประจำชุมชนมีความรู้ความชำนาญ	๑๑ หมู่บ้าน	๕๐,๐๐๐	๕๐,๐๐๐	๕๐,๐๐๐	๕๐,๐๐๐	๕๐,๐๐๐	ร้อยละหรือจำนวนประชากรมีความรู้ด้านพลังงานทดแทนเพิ่มมากขึ้น	๑. ชุมชนมีทีมวิทยากรกระบวนการในชุมชน ๒. วิทยากรที่ได้รับการอบรมสามารถเผยแพร่ให้ความรู้เรื่องพลังงานอย่างถูกต้อง	สำนักงานปลัด อบต.

รายละเอียดโครงการพัฒนา

แผนพัฒนาท้องถิ่น (พ.ศ. ๒๕๖๖ - ๒๕๗๐)

แบบ ผ. ๐๒

องค์การบริหารส่วนตำบลท่ามะไฟหวาน อำเภอแก่งคร้อ จังหวัดชัยภูมิ

ก. ยุทธศาสตร์จังหวัดที่ ๓ การสร้างความมั่นคงเพื่อการพัฒนาจังหวัดที่สุดความมั่นคงและยั่งยืน

ข. ยุทธศาสตร์การพัฒนาของ อปท. ในเขตจังหวัดที่ ๒ การพัฒนาคุณภาพชีวิตและความปลอดภัยของประชาชนให้เข้มแข็งและยั่งยืน

ยุทธศาสตร์การพัฒนาของ อบต.ท่ามะไฟหวานที่ ๒ การพัฒนากระบวนการผลิต ผลิตสารเคมี ควบคุมการอนุรักษ์ทรัพยากรธรรมชาติ

➔ แผนงานสร้างความเข้มแข็งของชุมชน : งานส่งเสริมและสนับสนุนความเข้มแข็งชุมชน

ที่	โครงการ	วัตถุประสงค์	เป้าหมาย (ผลผลิตของโครงการ)	งบประมาณ					ตัวชี้วัด (KPI)	ผลที่คาดว่าจะได้รับ	หน่วยงานรับผิดชอบหลัก
				๒๕๖๖ (บาท)	๒๕๖๗ (บาท)	๒๕๖๘ (บาท)	๒๕๖๙ (บาท)	๒๕๗๐ (บาท)			
๒๒	จัดตั้งศูนย์บริการถ่ายทอดเทคโนโลยีหลังงานทดแทนและอนุรักษ์พลังงาน	๑.เป็นแหล่งสาธิตด้านเทคโนโลยีพลังงานประจำชุมชน	๑ แห่ง	๑๐๐,๐๐๐	๑๐๐,๐๐๐	๑๐๐,๐๐๐	๑๐๐,๐๐๐	๑๐๐,๐๐๐	ร้อยละหรือจำนวนประชากรที่มีความรู้ด้านเทคโนโลยีพลังงานเพิ่มมากขึ้น	๑.เป็นแหล่งสาธิตด้านเทคโนโลยีพลังงานประจำชุมชน	สำนักงานปลัด อบต.
๒๓	โครงการส่งเสริมและสนับสนุนการค้าเป็นไปตามหลักปรัชญาเศรษฐกิจพอเพียง	เพื่อส่งเสริมและสนับสนุนการค้าเป็นการตามหลักปรัชญาเศรษฐกิจพอเพียง	ประชาชนในพื้นที่ตำบลท่ามะไฟหวานที่ให้ความสนใจ	๔๐,๐๐๐	๔๐,๐๐๐	๔๐,๐๐๐	๔๐,๐๐๐	๔๐,๐๐๐	จำนวนประชาชนที่สนใจ	ประชาชนสามารถนำแนวทางตามหลักปรัชญาเศรษฐกิจพอเพียงไปใช้ประโยชน์ได้	สำนักงานปลัด อบต.
๒๔	โครงการจัดกิจกรรมเฉลิมพระเกียรติและสนับสนุนพระเกียรติและสนับสนุนโครงการอันเนื่องมาจากพระราชดำริ	เพื่อจัดกิจกรรมเฉลิมพระเกียรติและสนับสนุนโครงการอันเนื่องมาจากพระราชดำริ	ประชาชนทุกหมู่เหล่าในพื้นที่ตำบลท่ามะไฟหวาน	๑๐๐,๐๐๐	๑๐๐,๐๐๐	๑๐๐,๐๐๐	๑๐๐,๐๐๐	๑๐๐,๐๐๐	จำนวนประชาชนที่เข้าร่วมกิจกรรม	ประชาชนได้รับความรู้และนำไปปรับใช้ในวิถีประจำวันได้	สำนักงานปลัด อบต.

รายละเอียดโครงการพัฒนา

แบบ ผ. ๐๒

แผนพัฒนาท้องถิ่น (พ.ศ. ๒๕๖๖ - ๒๕๗๐)

องค์การบริหารส่วนตำบลท่ามะไฟหวาน อำเภอแก่งคร้อ จังหวัดชัยภูมิ

ก. ยุทธศาสตร์จังหวัดที่ ๓ การสร้างความมั่นคงเพื่อการพัฒนาจังหวัดสู่ความมั่นคงยั่งยืน

ข. ยุทธศาสตร์การพัฒนาของ อบท. ในเขตจังหวัดที่ ๒ การพัฒนาคุณภาพชีวิตและความเป็นอยู่ของประชาชนให้เข้มแข็งและยั่งยืน

ยุทธศาสตร์การพัฒนาของ อบต.ท่ามะไฟหวานที่ ๓ ด้านการพัฒนาคนและสังคมที่มีคุณภาพประชาชนมีการเรียนรู้เพื่อยกระดับการศึกษา สุขภาพและคุณภาพชีวิตที่ดี

➔ แผนงานสร้างความเข้มแข็งของชุมชน : งานส่งเสริมและสนับสนุนความเข้มแข็งชุมชน

ที่	โครงการ	วัตถุประสงค์	เป้าหมาย (ผลผลิตของโครงการ)	งบประมาณ					ตัวชี้วัด (KPI)	ผลที่คาดว่าจะได้รับ	หน่วยงานรับผิดชอบหลัก
				๒๕๖๖ (บาท)	๒๕๖๗ (บาท)	๒๕๖๘ (บาท)	๒๕๖๙ (บาท)	๒๕๗๐ (บาท)			
๒๕	โครงการป้องกันและแก้ไขปัญหาเสาพิศิต	-เพื่อให้เยาวชนและประชาชนรู้เท่าทันภัยของยาเสพติดในสถานการณ์ของยาเสพติด -เพื่อเสริมสร้างความเข้มแข็งให้กับหมู่บ้าน/ชุมชน -เพื่อเฝ้าระวังป้องกันการรวมกลุ่มมั่วสุมของเด็กและเยาวชนในพื้นที่ -จัดหาชุดตรวจสารเสพติด	-อบรมเยาวชนและประชาชนในเขต อบต. -ออกตรวจพื้นที่เสี่ยงต่อการมั่วสุมของเด็กและเยาวชนในพื้นที่เดือนละ ๑ ครั้ง	๑๐๐,๐๐๐	๑๐๐,๐๐๐	๑๐๐,๐๐๐	๑๐๐,๐๐๐	๑๐๐,๐๐๐	ปัญหาเสาพิศิตลดลง	-เยาวชนและประชาชนรู้จักการป้องกันและแก้ไข -ปัญหาเสาพิศิต -ประชาชนตระหนักในการแก้ไขปัญหายาเสพติดและร่วมเป็นแกนนำในการต่อต้านยาเสพติด -เด็กและเยาวชนในพื้นที่ห่างไกลจากยาเสพติด	สำนักงานปลัด อบต.
๒๖	โครงการป้องกันและแก้ไขปัญหามั่วสุมของเด็กสตรีและบุคคลในครอบครัว	๑. ลดความรุนแรง ๒. สร้างความสามัคคี	ครอบครัวในเขตตำบลท่ามะไฟหวาน	๒๐,๐๐๐	๒๐,๐๐๐	๒๐,๐๐๐	๒๐,๐๐๐	๒๐,๐๐๐	ร้อยละของครัวเรือนที่มีความรุนแรงลดลง	ครอบครัวมีความสามัคคีเพิ่มขึ้นและมีความสุข	กองสวัสดิการสังคม

รายละเอียดโครงการพัฒนา

แบบ ผ. ๐๒

แผนพัฒนาท้องถิ่น (พ.ศ. ๒๕๖๖ - ๒๕๗๐)

องค์การบริหารส่วนตำบลท่ามะไฟหวาน อำเภอแก่งกระจอ จังหวัดชัยภูมิ

ก. ยุทธศาสตร์จังหวัดที่ ๓ การสร้างความมั่นคงเพื่อการพัฒนาจังหวัดชัยภูมิ

ข. ยุทธศาสตร์การพัฒนาของ อบท. ในเขตจังหวัดที่ ๒ การพัฒนาคุณภาพชีวิตและความเป็นอยู่ของประชาชนให้เข้มแข็งและยั่งยืน

ยุทธศาสตร์การพัฒนาของ อบต.ท่ามะไฟหวานที่ ๓ ด้านการพัฒนาคนและสังคมที่มีคุณภาพประชาชนมีการเรียนรู้เพื่อยกระดับการศึกษา สุขภาพและคุณภาพชีวิตที่ดี

➔ แผนงานสร้างความเข้มแข็งของชุมชน : งานส่งเสริมและสนับสนุนความเข้มแข็งชุมชน

ที่	โครงการ	วัตถุประสงค์	เป้าหมาย (ผลผลิตของโครงการ)	งบประมาณ					ตัวชี้วัด (KPI)	ผลที่คาดว่าจะได้รับ	หน่วยงานรับผิดชอบหลัก
				๒๕๖๖ (บาท)	๒๕๖๗ (บาท)	๒๕๖๘ (บาท)	๒๕๖๙ (บาท)	๒๕๗๐ (บาท)			
๒๗	โครงการจ้างนักเรียน/นักศึกษาช่วยปิดภาคเรียน	เพื่อให้เด็กเรียน/นักศึกษาที่มีรายได้ในช่วงปิดภาคเรียน	นักเรียน/นักศึกษา เขตตำบลท่ามะไฟหวาน	๔๐,๐๐๐	๔๐,๐๐๐	๔๐,๐๐๐	๔๐,๐๐๐	๔๐,๐๐๐	จำนวนนักเรียน, นักศึกษาที่เข้าร่วมโครงการ	กองสวัสดิการสังคม	
๒๘	โครงการค่ายเยาวชน	เพื่อให้เด็กและเยาวชนมีคุณภาพชีวิตที่ดีขึ้น	จัดฝึกอบรมพัฒนาคุณภาพชีวิตของเด็กเยาวชนในตำบล	๓๐,๐๐๐	๓๐,๐๐๐	๓๐,๐๐๐	๓๐,๐๐๐	๓๐,๐๐๐	จำนวนเด็กและเยาวชนที่เข้าร่วมโครงการ	เด็กและเยาวชนที่มีคุณภาพชีวิตที่ดีขึ้น	กองสวัสดิการสังคม
รวม จำนวน ๒๘ โครงการ				๒,๐๙๐,๐๐๐	๒,๐๙๐,๐๐๐	๒,๐๙๐,๐๐๐	๒,๐๙๐,๐๐๐	๒,๐๙๐,๐๐๐			

รายละเอียดโครงการพัฒนา

แผนพัฒนาท้องถิ่น (พ.ศ. ๒๕๖๖ - ๒๕๗๐)

แบบ ผ. ๐๒

องค์การบริหารส่วนตำบลท่ามะพร้าว อำเภอแก่งคร้อ จังหวัดชัยภูมิ

ก. ยุทธศาสตร์จังหวัดที่ ๑ การสร้างความเข้มแข็งทางเศรษฐกิจรากฐานและการแข่งขันได้อย่างยั่งยืน

ข. ยุทธศาสตร์การพัฒนาของ อบท. ในเขตจังหวัดที่ ๖ ยุทธศาสตร์การพัฒนาด้านโครงสร้างพื้นฐาน

ยุทธศาสตร์การพัฒนาของ อบต.ท่ามะพร้าวที่ ๑ ด้านการพัฒนาโครงสร้างพื้นฐานปรับปรุงภูมิทัศน์และสาธารณูปโภคที่สะดวกได้มาตรฐานอย่างทั่วถึง

➔ แผนงานและชุมชน : งานไฟฟ้าและประปา

ที่	โครงการ	วัตถุประสงค์	เป้าหมาย (ผลผลิตของโครงการ)	งบประมาณ					ตัวชี้วัด (KPI)	ผลที่คาดว่าจะได้รับ	หน่วยงาน รับผิดชอบ
				๒๕๖๖ (บาท)	๒๕๖๗ (บาท)	๒๕๖๘ (บาท)	๒๕๖๙ (บาท)	๒๕๗๐ (บาท)			
๑	อุดหนุนโครงการขยายเขตไฟฟ้าและติดตั้งไฟฟ้าในพื้นที่ หมู่ที่ ๑	๑) เพื่อขยายเขตและติดตั้งไฟฟ้าส่องสว่าง ๒) เพื่อให้ประชาชนได้รับความสะดวกจากไฟฟ้าส่องสว่างในการสัญจรไปมา และประชาชนมีไฟฟ้าใช้	- ขยายเขตไฟฟ้าและติดตั้งไฟฟ้าส่องสว่างในเขตพื้นที่ หมู่ที่ ๑ - อุดหนุนการไฟฟ้าส่วนภูมิภาคอำเภอแก่งคร้อ	๓๐๐,๐๐๐	๓๐๐,๐๐๐	๓๐๐,๐๐๐	๓๐๐,๐๐๐	๓๐๐,๐๐๐	มีไฟฟ้าใช้และส่องสว่างเพิ่มขึ้น	ประชาชนตำบลท่ามะพร้าวได้รับความสะดวกและปลอดภัยในการสัญจรไปมา	กองช่าง
๒	อุดหนุนโครงการขยายเขตไฟฟ้าและติดตั้งไฟฟ้าในพื้นที่ หมู่ที่ ๒	๑) เพื่อขยายเขตและติดตั้งไฟฟ้าส่องสว่าง ๒) เพื่อให้ประชาชนได้รับความสะดวกจากไฟฟ้าส่องสว่างในการสัญจรไปมา และประชาชนมีไฟฟ้าใช้	- ขยายเขตไฟฟ้าและติดตั้งไฟฟ้าส่องสว่างในเขตพื้นที่ หมู่ที่ ๒ - อุดหนุนการไฟฟ้าส่วนภูมิภาคอำเภอแก่งคร้อ	๓๐๐,๐๐๐	๓๐๐,๐๐๐	๓๐๐,๐๐๐	๓๐๐,๐๐๐	๓๐๐,๐๐๐	มีไฟฟ้าใช้และส่องสว่างเพิ่มขึ้น	ประชาชนตำบลท่ามะพร้าวได้รับความสะดวกและปลอดภัยในการสัญจรไปมา	กองช่าง
๓	อุดหนุนโครงการขยายเขตไฟฟ้าและติดตั้งไฟฟ้าในพื้นที่ หมู่ที่ ๓	๑) เพื่อขยายเขตและติดตั้งไฟฟ้าส่องสว่าง ๒) เพื่อให้ประชาชนได้รับความสะดวกจากไฟฟ้าส่องสว่างในการสัญจรไปมา และประชาชนมีไฟฟ้าใช้	- ขยายเขตไฟฟ้าและติดตั้งไฟฟ้าส่องสว่างในเขตพื้นที่ หมู่ที่ ๓ - อุดหนุนการไฟฟ้าส่วนภูมิภาคอำเภอแก่งคร้อ	๓๐๐,๐๐๐	๓๐๐,๐๐๐	๓๐๐,๐๐๐	๓๐๐,๐๐๐	๓๐๐,๐๐๐	มีไฟฟ้าใช้และส่องสว่างเพิ่มขึ้น	ประชาชนตำบลท่ามะพร้าวได้รับความสะดวกและปลอดภัยในการสัญจรไปมา	กองช่าง

รายละเอียดโครงการพัฒนา

แบบ ผ. ๐๒

แผนพัฒนาท้องถิ่น (พ.ศ. ๒๕๖๖ - ๒๕๗๐)

องค์การบริหารส่วนตำบลท่ามะพร้าว อำเภอแก่งกระจอ จังหวัดชัยภูมิ

ก. ยุทธศาสตร์จังหวัดที่ ๑ การสร้างความเข้มแข็งทางเศรษฐกิจฐานและการแข่งขันได้อย่างยั่งยืน

ข. ยุทธศาสตร์การพัฒนาของ อบท. ในเขตจังหวัดที่ ๒ ยุทธศาสตร์การพัฒนาด้านโครงสร้างพื้นฐาน

ยุทธศาสตร์การพัฒนาของ อบต.ท่ามะพร้าวที่ ๑ ด้านการพัฒนาโครงสร้างพื้นฐานปรับปรุงภูมิทัศน์และสาธารณสุขอย่างทั่วถึง

➔ แผนงานและชุมชน : งานไฟฟ้าและประปา

ที่	โครงการ	วัตถุประสงค์	เป้าหมาย (ผลผลิตของโครงการ)	งบประมาณ					ตัวชี้วัด (KPI)	ผลที่คาดว่าจะได้รับ	หน่วยงาน รับผิดชอบหลัก
				๒๕๖๖ (บาท)	๒๕๖๗ (บาท)	๒๕๖๘ (บาท)	๒๕๖๙ (บาท)	๒๕๗๐ (บาท)			
๔	อุดหนุนโครงการขยายเขตไฟฟ้าและติดตั้งไฟฟ้าในพื้นที่ หมู่ที่ ๔	๑) เพื่อขยายเขตและติดตั้งไฟฟ้าส่องสว่าง ๒) เพื่อให้ประชาชนได้รับความสะดวกจากไฟฟ้าส่องสว่างในการสัญจรไปมา และประชาชนมีไฟฟ้าใช้	- ขยายเขตไฟฟ้าและติดตั้งไฟฟ้าแสงสว่างในเขตพื้นที่ หมู่ที่ ๔ - อุดหนุนการไฟฟ้าส่วนภูมิภาคอำเภอแก่งกระจอ	๓๐๐,๐๐๐	๓๐๐,๐๐๐	๓๐๐,๐๐๐	๓๐๐,๐๐๐	๓๐๐,๐๐๐	มีไฟฟ้าใช้และส่องสว่างเพิ่มขึ้น	ประชาชนตำบลท่ามะพร้าวได้รับความสะดวกและปลอดภัยในการสัญจรไปมา	กองช่าง
๕	อุดหนุนโครงการขยายเขตไฟฟ้าและติดตั้งไฟฟ้าในพื้นที่ หมู่ที่ ๕	๑) เพื่อขยายเขตและติดตั้งไฟฟ้าส่องสว่าง ๒) เพื่อให้ประชาชนได้รับความสะดวกจากไฟฟ้าส่องสว่างในการสัญจรไปมา และประชาชนมีไฟฟ้าใช้	- ขยายเขตไฟฟ้าและติดตั้งไฟฟ้าแสงสว่างในเขตพื้นที่ หมู่ที่ ๕ - อุดหนุนการไฟฟ้าส่วนภูมิภาคอำเภอแก่งกระจอ	๓๐๐,๐๐๐	๓๐๐,๐๐๐	๓๐๐,๐๐๐	๓๐๐,๐๐๐	๓๐๐,๐๐๐	มีไฟฟ้าใช้และส่องสว่างเพิ่มขึ้น	ประชาชนตำบลท่ามะพร้าวได้รับความสะดวกและปลอดภัยในการสัญจรไปมา	กองช่าง
๖	อุดหนุนโครงการขยายเขตไฟฟ้าและติดตั้งไฟฟ้าในพื้นที่ หมู่ที่ ๖	๑) เพื่อขยายเขตและติดตั้งไฟฟ้าส่องสว่าง ๒) เพื่อให้ประชาชนได้รับความสะดวกจากไฟฟ้าส่องสว่างในการสัญจรไปมา และประชาชนมีไฟฟ้าใช้	- ขยายเขตไฟฟ้าและติดตั้งไฟฟ้าแสงสว่างในเขตพื้นที่ หมู่ที่ ๖ - อุดหนุนการไฟฟ้าส่วนภูมิภาคอำเภอแก่งกระจอ	๓๐๐,๐๐๐	๓๐๐,๐๐๐	๓๐๐,๐๐๐	๓๐๐,๐๐๐	๓๐๐,๐๐๐	มีไฟฟ้าใช้และส่องสว่างเพิ่มขึ้น	ประชาชนตำบลท่ามะพร้าวได้รับความสะดวกและปลอดภัยในการสัญจรไปมา	กองช่าง

รายละเอียดโครงการพัฒนา

แผนพัฒนาท้องถิ่น (พ.ศ. ๒๕๖๖ - ๒๕๗๐)

องค์การบริหารส่วนตำบลท่ามะไฟหวาน อำเภอแก้งคร้อ จังหวัดชัยภูมิ

ก. ยุทธศาสตร์จังหวัดที่ ๑ การสร้างความเข้มแข็งทางเศรษฐกิจฐานและการแข่งขันได้อย่างยั่งยืน

ข. ยุทธศาสตร์การพัฒนาของ อบท. ท่ามะไฟหวานของ อบท. ในเขตจังหวัดที่ ๖ ยุทธศาสตร์การพัฒนาคำนวณโครงสร้างพื้นฐาน

ยุทธศาสตร์การพัฒนาของ อบท. ท่ามะไฟหวานที่ ๑ ด้านการพัฒนาโครงสร้างพื้นฐานปรับปรุงภูมิทัศน์และสาธารณูปโภคที่สะดวกได้ตามมาตรฐานอย่างทั่วถึง

➔ แผนงานคณะและชุมชน : งานไฟฟ้าและประปา

แบบ ผ. ๐๒

ที่	โครงการ	วัตถุประสงค์	เป้าหมาย (ผลผลิตของโครงการ)	งบประมาณ					ตัวชี้วัด (KPI)	ผลที่คาดว่าจะได้รับ	หน่วยงานรับผิดชอบหลัก
				๒๕๖๖ (บาท)	๒๕๖๗ (บาท)	๒๕๖๘ (บาท)	๒๕๖๙ (บาท)	๒๕๗๐ (บาท)			
๗	อุดหนุนโครงการขยายเขตไฟฟ้าและติดตั้งไฟฟ้าในพื้นที่ หมู่ที่ ๗ (บ้านนายสุริยัน - บ้านนางจารุวรรณ)	๑) เพื่อขยายเขตและติดตั้งไฟฟ้าส่องสว่าง ๒) เพื่อให้ประชาชนได้รับความสะดวกจากไฟฟ้าส่องสว่างในการสัญจรไปมาและประชาชนมีไฟฟ้าใช้	- ขยายเขตไฟฟ้าและติดตั้งไฟฟ้าส่องสว่างในพื้นที่ หมู่ที่ ๗ - อุดหนุนการไฟฟ้าส่วนภูมิภาคอำเภอแก้งคร้อ	๓๐๐,๐๐๐	๓๐๐,๐๐๐	๓๐๐,๐๐๐	๓๐๐,๐๐๐	๓๐๐,๐๐๐	มีไฟฟ้าใช้และส่องสว่างเพิ่มขึ้น	ประชาชนตำบลท่ามะไฟหวานได้รับความปลอดภัยและสะดวกในการสัญจรไปมา	กองช่าง
๘	อุดหนุนโครงการขยายเขตไฟฟ้าและติดตั้งไฟฟ้าในพื้นที่ หมู่ที่ ๘	๑) เพื่อขยายเขตและติดตั้งไฟฟ้าส่องสว่าง ๒) เพื่อให้ประชาชนได้รับความสะดวกจากไฟฟ้าส่องสว่างในการสัญจรไปมาและประชาชนมีไฟฟ้าใช้	- ขยายเขตไฟฟ้าและติดตั้งไฟฟ้าส่องสว่างในพื้นที่ หมู่ที่ ๘ - อุดหนุนการไฟฟ้าส่วนภูมิภาคอำเภอแก้งคร้อ	๓๐๐,๐๐๐	๓๐๐,๐๐๐	๓๐๐,๐๐๐	๓๐๐,๐๐๐	๓๐๐,๐๐๐	มีไฟฟ้าใช้และส่องสว่างเพิ่มขึ้น	ประชาชนตำบลท่ามะไฟหวานได้รับความปลอดภัยและสะดวกในการสัญจรไปมา	กองช่าง
๙	อุดหนุนโครงการขยายเขตไฟฟ้าและติดตั้งไฟฟ้าในพื้นที่ หมู่ที่ ๙	๑) เพื่อขยายเขตและติดตั้งไฟฟ้าส่องสว่าง ๒) เพื่อให้ประชาชนได้รับความสะดวกจากไฟฟ้าส่องสว่างในการสัญจรไปมาและประชาชนมีไฟฟ้าใช้	- ขยายเขตไฟฟ้าและติดตั้งไฟฟ้าส่องสว่างในพื้นที่ หมู่ที่ ๙ - อุดหนุนการไฟฟ้าส่วนภูมิภาคอำเภอแก้งคร้อ	๓๐๐,๐๐๐	๓๐๐,๐๐๐	๓๐๐,๐๐๐	๓๐๐,๐๐๐	๓๐๐,๐๐๐	มีไฟฟ้าใช้และส่องสว่างเพิ่มขึ้น	ประชาชนตำบลท่ามะไฟหวานได้รับความปลอดภัยและสะดวกในการสัญจรไปมา	กองช่าง

รายละเอียดโครงการพัฒนา

แบบ ผ. ๐๒

แผนพัฒนาท้องถิ่น (พ.ศ. ๒๕๖๖ - ๒๕๗๐)

องค์การบริหารส่วนตำบลท่ามะพร้าว อำเภอแก่งคร้อ จังหวัดชัยภูมิ

- ก. ยุทธศาสตร์จังหวัดที่ ๑ การสร้างความเข้มแข็งทางเศรษฐกิจจากฐานและการแข่งขันได้อย่างยั่งยืน
- ข. ยุทธศาสตร์การพัฒนาของ อบท. ในเขตจังหวัดที่ ๖ ยุทธศาสตร์การพัฒนาด้านโครงสร้างพื้นฐาน
- ยุทธศาสตร์การพัฒนาของ อบต.ท่ามะพร้าวที่ ๑ ด้านการพัฒนาโครงสร้างพื้นฐานปรับปรุงภูมิทัศน์และสาธารณูปโภคที่สะดวกได้มาตรฐานอย่างทั่วถึง

➔ แผนงานคณะชุมชน : งานไฟฟ้าและประปา

ที่	โครงการ	วัตถุประสงค์	เป้าหมาย (ผลผลิตของโครงการ)	งบประมาณ					ตัวชี้วัด (KPI)	ผลที่คาดว่าจะได้รับ	หน่วยงาน รับผิดชอบหลัก
				๒๕๖๖ (บาท)	๒๕๖๗ (บาท)	๒๕๖๘ (บาท)	๒๕๖๙ (บาท)	๒๕๗๐ (บาท)			
๑๐	อุดหนุนโครงการขยายเขตไฟฟ้าและติดตั้งไฟฟ้าในพื้นที่ ๑๐ หมู่ที่ ๑๐	๑) เพื่อให้ขยายเขตและติดตั้งไฟฟ้าส่องสว่าง ๒) เพื่อให้ประชาชนได้รับความสะดวกจากไฟฟ้าส่องสว่างในการสัญจรไปมาและประชาชนมีไฟฟ้าใช้	- ขยายเขตไฟฟ้าและติดตั้งไฟฟ้าส่องสว่างใน เขตพื้นที่ หมู่ที่ ๑๐ - อุดหนุนการไฟฟ้าส่วนภูมิภาคอำเภอแก่งคร้อ	๓๐๐,๐๐๐	๓๐๐,๐๐๐	๓๐๐,๐๐๐	๓๐๐,๐๐๐	๓๐๐,๐๐๐	มีไฟฟ้าใช้ และส่องสว่างเพิ่มขึ้น	ประชาชนตำบลท่ามะพร้าว ได้ ได้รับความสะดวกและปลอดภัยในการสัญจรไปมา	กองช่าง
๑๑	อุดหนุนโครงการขยายเขตไฟฟ้าและติดตั้งไฟฟ้าในพื้นที่ หมู่ที่ ๑๑	๑) เพื่อให้ขยายเขตและติดตั้งไฟฟ้าส่องสว่าง ๒) เพื่อให้ประชาชนได้รับความสะดวกจากไฟฟ้าส่องสว่างในการสัญจรไปมาและประชาชนมีไฟฟ้าใช้	- ขยายเขตไฟฟ้าและติดตั้งไฟฟ้าส่องสว่างใน เขตพื้นที่ หมู่ที่ ๑๑ - อุดหนุนการไฟฟ้าส่วนภูมิภาคอำเภอแก่งคร้อ	๓๐๐,๐๐๐	๓๐๐,๐๐๐	๓๐๐,๐๐๐	๓๐๐,๐๐๐	๓๐๐,๐๐๐	มีไฟฟ้าใช้ และส่องสว่างเพิ่มขึ้น	ประชาชนตำบลท่ามะพร้าว ได้ ได้รับความสะดวกและปลอดภัยในการสัญจรไปมา	กองช่าง
๑๒	โครงการซ่อมแซมไฟฟ้าส่องสว่างสาธารณะในเขตพื้นที่ตำบลท่ามะพร้าวทุกหมู่บ้าน	เพื่อให้ประชาชนได้รับความสะดวกจากไฟฟ้าส่องสว่างในการสัญจรไปมา	ซ่อมแซมไฟฟ้าส่องสว่างสาธารณะในพื้นที่ตำบลท่ามะพร้าวทุกหมู่บ้าน	๑๐๐,๐๐๐	๑๐๐,๐๐๐	๑๐๐,๐๐๐	๑๐๐,๐๐๐	๑๐๐,๐๐๐	มีไฟฟ้าใช้ และส่องสว่างเพิ่มขึ้น	ประชาชนตำบลท่ามะพร้าว ได้ ได้รับความสะดวกและปลอดภัยในการสัญจรไปมา	กองช่าง

รายละเอียดโครงการพัฒนา

แผนพัฒนาท้องถิ่น (พ.ศ. ๒๕๖๖ - ๒๕๗๐)

องค์การบริหารส่วนตำบลท่ามะไฟหวาน อำเภอแก่งคร้อ จังหวัดชัยภูมิ

ก. ยุทธศาสตร์จังหวัดที่ ๑ การสร้างความเข้มแข็งทางเศรษฐกิจฐานและการแข่งขันได้อย่างยั่งยืน

ข. ยุทธศาสตร์การพัฒนาของ อปท. ในเขตจังหวัดที่ ๖ ยุทธศาสตร์การพัฒนาด้านโครงสร้างพื้นฐาน

ยุทธศาสตร์การพัฒนาของ อบต.ท่ามะไฟหวานที่ ๑ ด้านการพัฒนาโครงสร้างพื้นฐานปรับปรุงภูมิทัศน์และสาธารณูปโภคที่สะดวกได้ตามมาตรฐานอย่างทั่วถึง

➔ แผนงานและชุมชน : งานไฟฟ้าและประปา

ที่	โครงการ	วัตถุประสงค์	เป้าหมาย (ผลผลิตของโครงการ)	งบประมาณ					ตัวชี้วัด (KPI)	ผลที่คาดว่าจะได้รับ	หน่วยงานรับผิดชอบหลัก
				๒๕๖๖ (บาท)	๒๕๖๗ (บาท)	๒๕๖๘ (บาท)	๒๕๖๙ (บาท)	๒๕๗๐ (บาท)			
๑๓	โครงการขุดเจาะบ่อบาดลแก้ไขปัญหากลไกโซลาร์ปั๊มบ้านในพื้นที่ตำบลท่ามะไฟหวาน	เพื่อเพิ่มน้ำใช้ในการอุปโภคบริโภค	ขุดเจาะบ่อบาดลลึกไม่น้อยกว่า ๖๐ เมตรในพื้นที่ที่ประสบปัญหา	๓๐๐,๐๐๐	๓๐๐,๐๐๐	๓๐๐,๐๐๐	๓๐๐,๐๐๐	๓๐๐,๐๐๐	จำนวนครัวเรือนมีน้ำใช้อย่างเพียงพอ	ราษฎรมีน้ำใช้ในการอุปโภคบริโภคและการเกษตร	กองช่าง
๑๔	โครงการติดตั้งไฟฟ้าพลังงานแสงอาทิตย์ทุกหมู่บ้านในพื้นที่ตำบลท่ามะไฟหวาน	เพื่อแก้ไขปัญหาความเดือดร้อนให้ประชาชนที่เขตไฟฟ้าเข้าไม่ถึง	ประชาชนที่อยู่ห่างไกลเขตไฟฟ้า	๑๐๐,๐๐๐	๑๐๐,๐๐๐	๑๐๐,๐๐๐	๑๐๐,๐๐๐	๑๐๐,๐๐๐	จำนวนครัวเรือนที่มีไฟฟ้าใช้เพิ่มขึ้น	ประชาชนที่อยู่ห่างไกลเขตไฟฟ้าไม่มีไฟฟ้าใช้มากขึ้น	กองช่าง
๑๕	โครงการจัดซื้อรถกระเช้าไฟฟ้า	เพื่อจัดซื้อรถกระเช้าไฟฟ้าจำนวน ๑ คัน	-เพื่อให้การซ่อมแซมไฟฟ้าแสงสว่างในพื้นที่มีความรวดเร็วมากขึ้น -เพื่อความปลอดภัยในการปฏิบัติงานของพนักงานในการซ่อมแซมไฟฟ้าในที่สูง	๒,๕๐๐,๐๐๐	-	-	-	-	การซ่อมแซมไฟฟ้าแสงสว่างมีความรวดเร็วมากขึ้น	ไฟฟ้าแสงสว่างซ่อมแซมเสร็จรวดเร็วมากขึ้น	กองช่าง
รวม จำนวน ๑๕ โครงการ				๖,๓๐๐,๐๐๐	๓,๘๐๐,๐๐๐	๓,๘๐๐,๐๐๐	๓,๘๐๐,๐๐๐	๓,๘๐๐,๐๐๐	-	-	-

รายละเอียดโครงการพัฒนา

แผนพัฒนาท้องถิ่น (พ.ศ. ๒๕๖๖ - ๒๕๗๐)

องค์การบริหารส่วนตำบลท่ามะพร้าว อำเภอแก่งศรีภูมิ จังหวัดชัยภูมิ

ก. ยุทธศาสตร์จังหวัดที่ ๒ การพัฒนาสังคมและคุณภาพชีวิตให้มั่นคงตามหลักปรัชญาเศรษฐกิจพอเพียง

ข. ยุทธศาสตร์การพัฒนาของ อบต. ในเขตจังหวัดที่ ๑ ด้านการพัฒนาคนและสังคมที่มีคุณภาพ

ยุทธศาสตร์การพัฒนาของ อบต.ท่ามะพร้าวว่านที่ ๓ ด้านการพัฒนาคนและสังคมที่มีคุณภาพประชาชนมีการเรียนรู้เพื่อยกระดับการศึกษา สุขภาพและคุณภาพชีวิตภายใต้วัฒนธรรมที่เป็นเอกลักษณ์

➔ แผนงานศาสนาวัฒนธรรม และนันทนาการ : งานศาสนากิจกรรมท้องถิ่น

ที่	โครงการ	วัตถุประสงค์	เป้าหมาย (ผลผลิตของโครงการ)	งบประมาณ					ตัวชี้วัด (KPI)	ผลที่คาดว่าจะได้รับ	หน่วยงานรับผิดชอบหลัก
				๒๕๖๖ (บาท)	๒๕๖๗ (บาท)	๒๕๖๘ (บาท)	๒๕๖๙ (บาท)	๒๕๗๐ (บาท)			
๑	โครงการจัดงานประเพณีท้องถิ่น	เพื่อให้ประชาชนได้ร่วมกัน อนุรักษ์ สืบสาน วัฒนธรรม ประเพณีท้องถิ่นไทย	จัดงานประเพณี ตามเทศกาล ๑๑ หมู่บ้าน	๑๕๐,๐๐๐	๑๕๐,๐๐๐	๑๕๐,๐๐๐	๑๕๐,๐๐๐	๑๕๐,๐๐๐	จำนวน ผู้เข้าร่วม โครงการ	ประชาชนได้ ร่วมกันอนุรักษ์ สืบสานวัฒนธรรม ประเพณี	กอง การศึกษา
๒	โครงการจัดงานประเพณี ลอยกระทง	เพื่อให้ประชาชนได้ร่วมกัน อนุรักษ์ สืบสาน วัฒนธรรม ประเพณีท้องถิ่นไทย	จัดงานประเพณี ตามเทศกาล ๑๑ หมู่บ้าน	๕๐,๐๐๐	๕๐,๐๐๐	๕๐,๐๐๐	๕๐,๐๐๐	๕๐,๐๐๐	จำนวน ผู้เข้าร่วม โครงการ	ประชาชนได้ ร่วมกันอนุรักษ์ สืบสานวัฒนธรรม ประเพณี	กอง การศึกษา
๓	โครงการประเพณีทอดเทียนพรรษา	เพื่อให้ประชาชนได้ร่วมกัน อนุรักษ์ สืบสาน วัฒนธรรม ประเพณีท้องถิ่นไทย	จัดงานประเพณี ตามเทศกาล ๑๑ หมู่บ้าน	๓๐,๐๐๐	๓๐,๐๐๐	๓๐,๐๐๐	๓๐,๐๐๐	๓๐,๐๐๐	จำนวน ผู้เข้าร่วม โครงการ	ประชาชนได้ ร่วมกันอนุรักษ์ สืบสานวัฒนธรรม ประเพณี	กอง การศึกษา

รายละเอียดโครงการพัฒนา

แบบ ผ. ๐๒

แผนพัฒนาท้องถิ่น (พ.ศ. ๒๕๖๖ - ๒๕๗๐)

องค์การบริหารส่วนตำบลท่ามะพร้าว อำเภอแก่งกระจอ จังหวัดชัยภูมิ

ก. ยุทธศาสตร์จังหวัดที่ ๒ การพัฒนาสังคมและคุณภาพชีวิตให้มั่นคงตามหลักปรัชญาเศรษฐกิจพอเพียง

ข. ยุทธศาสตร์การพัฒนาของ อปท. ในเขตจังหวัดที่ ๑ ด้านการพัฒนาคนและสังคมที่มีคุณภาพ

ยุทธศาสตร์การพัฒนาของ อบต.ท่ามะพร้าววันที่ ๓ ด้านการพัฒนาคนและสังคมที่มีคุณภาพประชาชนมีการเรียนรู้เพื่อยกระดับการศึกษา สุขภาพและคุณภาพชีวิตภายใต้วัฒนธรรมที่เป็นเอกลักษณ์

➔ แผนงานศาสนาวัฒนธรรม และนันทนาการ : งานศาสนาวัฒนธรรมท้องถิ่น

ที่	โครงการ	วัตถุประสงค์	เป้าหมาย (ผลผลิตของโครงการ)	งบประมาณ					ตัวชี้วัด (KPI)	ผลที่คาดว่าจะได้รับ	หน่วยงานรับผิดชอบหลัก
				๒๕๖๖ (บาท)	๒๕๖๗ (บาท)	๒๕๖๘ (บาท)	๒๕๖๙ (บาท)	๒๕๗๐ (บาท)			
๔	โครงการจัดงานประเพณีวันขึ้นปีใหม่	เพื่อให้ประชาชนได้ร่วมกัน อนุรักษ์ สืบสาน วัฒนธรรม ประเพณีท้องถิ่นไทย	จัดงานประเพณี ตามเทศกาล ๑๑ หมู่บ้าน	๑๐,๐๐๐	๑๐,๐๐๐	๑๐,๐๐๐	๑๐,๐๐๐	๑๐,๐๐๐	จำนวน ผู้เข้าร่วม โครงการ	ประชาชนได้ ร่วมกันอนุรักษ์ สืบสานวัฒนธรรม ประเพณี	กอง การศึกษาฯ
๕	โครงการจัดงานประเพณีสงกรานต์	เพื่อให้ประชาชนได้ร่วมกัน อนุรักษ์ สืบสาน วัฒนธรรม ประเพณีท้องถิ่นไทย	จัดงานประเพณี ตามเทศกาล ๑๑ หมู่บ้าน	๓๐,๐๐๐	๓๐,๐๐๐	๓๐,๐๐๐	๓๐,๐๐๐	๓๐,๐๐๐	จำนวน ผู้เข้าร่วม โครงการ	ประชาชนได้ ร่วมกันอนุรักษ์ สืบสานวัฒนธรรม ประเพณี	กอง การศึกษาฯ
๖	โครงการส่งเสริมพระพุทธศาสนาเนื่องในวันวิสาขบูชา	เพื่อให้ประชาชนได้ร่วมกัน อนุรักษ์ สืบสาน วัฒนธรรม ประเพณีท้องถิ่นไทย	จัดงานประเพณี ตามเทศกาล ๑๑ หมู่บ้าน	๒๐,๐๐๐	๒๐,๐๐๐	๒๐,๐๐๐	๒๐,๐๐๐	๒๐,๐๐๐	จำนวน ผู้เข้าร่วม โครงการ	ประชาชนได้ ร่วมกันอนุรักษ์ สืบสานวัฒนธรรม ประเพณี	กอง การศึกษาฯ

รายละเอียดโครงการพัฒนา

แผนพัฒนาท้องถิ่น (พ.ศ. ๒๕๖๖ - ๒๕๗๐)

องค์การบริหารส่วนตำบลท่ามะม่วง อำเภอแก่งคร้อ จังหวัดชัยภูมิ

ก. ยุทธศาสตร์จังหวัดที่ ๒ การพัฒนาสังคมและคุณภาพชีวิตให้มั่นคงตามหลักปรัชญาเศรษฐกิจพอเพียง

ข. ยุทธศาสตร์การพัฒนาของ อบท. ในเขตจังหวัดที่ ๑ ด้านการพัฒนาคนและสังคมที่มีคุณภาพ

ยุทธศาสตร์การพัฒนาของ อบต.ท่ามะม่วงที่ ๓ ด้านการพัฒนาคนและสังคมที่มีคุณภาพประชาชนมีการเรียนรู้เพื่อยกระดับการศึกษา สุขภาพและคุณภาพชีวิตภายใต้วัฒนธรรมที่เป็นเอกลักษณ์

➔ แผนงานศาสนาวัฒนธรรม และนันทนาการ : งานกีฬาและนันทนาการ

ที่	โครงการ	วัตถุประสงค์	เป้าหมาย (ผลผลิตของโครงการ)	งบประมาณ					ตัวชี้วัด (KPI)	ผลที่คาดว่าจะได้รับ	หน่วยงานรับผิดชอบหลัก
				๒๕๖๖ (บาท)	๒๕๖๗ (บาท)	๒๕๖๘ (บาท)	๒๕๖๙ (บาท)	๒๕๗๐ (บาท)			
๗	โครงการจัดการแข่งขันกีฬาตำบลท่ามะม่วง	เพื่อให้เยาวชนและประชาชนได้ออกกำลังกายและทำกิจกรรมร่วมกันเพื่อห่างไกลยาเสพติด	จัดการแข่งขันกีฬาประจำปีภายใน อบต. ครึ่ง ๑ ครั้ง	๒๐๐,๐๐๐	๒๐๐,๐๐๐	๒๐๐,๐๐๐	๒๐๐,๐๐๐	๒๐๐,๐๐๐	จำนวนผู้เข้าร่วมโครงการ	ประชาชนมีสุขภาพร่างกายแข็งแรงจากการออกกำลังกายร่วมกันทำห่างไกลจากยาเสพติด	กองการศึกษาฯ
๘	โครงการจัดแข่งนักกีฬาเข้าร่วมการแข่งขันกีฬา	เพื่อสร้างความสัมพันธ์อันดีระหว่างองค์กรปกครองส่วนท้องถิ่นในเขตอำเภอแก่งคร้อ	จำนวน อบท. ๑๒ แห่ง	๒๐,๐๐๐	๒๐,๐๐๐	๒๐,๐๐๐	๒๐,๐๐๐	๒๐,๐๐๐	จำนวนผู้เข้าร่วมโครงการ	เกิดความสัมพันธ์อันดีระหว่าง อบท. ในเขตอำเภอแก่งคร้อ	กองการศึกษาฯ
รวม จำนวน ๘ โครงการ				๕๕๐,๐๐๐	๕๕๐,๐๐๐	๕๕๐,๐๐๐	๕๕๐,๐๐๐	๕๕๐,๐๐๐			

รายละเอียดโครงการพัฒนา

แบบ ผ. ๐๒

แผนพัฒนาท้องถิ่น (พ.ศ. ๒๕๖๖ - ๒๕๗๐)

องค์การบริหารส่วนตำบลท่ามะขามพะไฟหวาน อำเภอแก่งคร้อ จังหวัดชัยภูมิ

ก. ยุทธศาสตร์จังหวัดที่ ๒ การพัฒนาสังคมและพัฒนาคุณภาพชีวิตให้มั่นคงตามหลักปรัชญาเศรษฐกิจพอเพียง

ข. ยุทธศาสตร์การพัฒนาของ อปท. ในเขตจังหวัดที่ ๑ ด้านการพัฒนาคนและสังคมที่มีคุณภาพ

ยุทธศาสตร์การพัฒนาของ อบต.ท่ามะขามพะไฟหวานที่ ๓ ด้านการพัฒนาคนและสังคมที่มีคุณภาพประชาชนมีการเรียนรู้เพื่อยกระดับการศึกษา สุขภาพและคุณภาพชีวิตที่ดี

➔ แผนงานการศึกษา : งานบริหารทั่วไปเกี่ยวกับการศึกษา (แนวทางที่ ๑ ส่งเสริมสนับสนุนพัฒนาคุณภาพชีวิตด้านการศึกษา)

ที่	โครงการ	วัตถุประสงค์	เป้าหมาย (ผลผลิตของโครงการ)	งบประมาณ						ตัวชี้วัด (KPI)	ผลที่คาดว่าจะได้รับ	หน่วยงานรับผิดชอบหลัก
				๒๕๖๖ (บาท)	๒๕๖๗ (บาท)	๒๕๖๘ (บาท)	๒๕๖๙ (บาท)	๒๕๗๐ (บาท)				
๑	โครงการส่งเสริมและพัฒนาศักยภาพทางการศึกษา	-เพื่อส่งเสริมกิจกรรมและทักษะทางการศึกษาด้านต่างๆให้กับนักเรียน -เพื่อพัฒนาศักยภาพการศึกษาด้านต่างๆให้กับนักเรียน	นักเรียนในโรงเรียนในเขตพื้นที่ตำบลท่ามะขามพะไฟหวาน	๑๐๐,๐๐๐	๑๐๐,๐๐๐	๑๐๐,๐๐๐	๑๐๐,๐๐๐	๑๐๐,๐๐๐	๑๐๐,๐๐๐	จำนวนนักเรียนที่มีคุณภาพเพิ่มขึ้น	-นักเรียนได้รับการพัฒนาทักษะทางการศึกษาด้านต่างๆ	กองการศึกษาฯ
๒	โครงการก่อสร้างสนามเด็กเล่น	เพื่อก่อสร้างสนามเด็กเล่นสำหรับเด็กปฐมวัย	ศูนย์พัฒนาเด็กเล็กสังกัด อบต.ท่ามะขามพะไฟหวาน	๒๐๐,๐๐๐	๒๐๐,๐๐๐	๒๐๐,๐๐๐	๒๐๐,๐๐๐	๒๐๐,๐๐๐	๒๐๐,๐๐๐	ร้อยละของเด็กเล็กที่มีพัฒนาการที่เหมาะสมตามวัย	เด็กเล็กมีพัฒนาการที่เหมาะสมตามวัยและผ่อนคลาย	กองการศึกษาฯ
๓	โครงการจัดนิทรรศการและประกวดผลงานของเด็กและเยาวชนในพื้นที่	เพื่อแสดงพัฒนาการด้านต่างผ่านผลงานของนักเรียนในปีการศึกษาที่ผ่านมา	โรงเรียนในเขตพื้นที่	๑๐๐,๐๐๐	๑๐๐,๐๐๐	๑๐๐,๐๐๐	๑๐๐,๐๐๐	๑๐๐,๐๐๐	๑๐๐,๐๐๐	ร้อยละหรือจำนวนนักเรียนมีพัฒนาการด้านต่างๆที่ดีขึ้น	นักเรียนมีพัฒนาการด้านต่างๆที่ดีขึ้น	กองการศึกษาฯ

รายละเอียดโครงการพัฒนา

แบบ ผ. ๐๒

แผนพัฒนาท้องถิ่น (พ.ศ. ๒๕๖๖ - ๒๕๗๐)

องค์การบริหารส่วนตำบลท่ามะพร้าว อำเภอแก่งศรีภูมิ จังหวัดชัยภูมิ

ก. ยุทธศาสตร์จังหวัดที่ ๒ การพัฒนาสังคมและพัฒนาคุณภาพชีวิตให้มั่นคงตามหลักปรัชญาเศรษฐกิจพอเพียง

ข. ยุทธศาสตร์การพัฒนาของ อบท. ในเขตจังหวัดที่ ๑ ด้านการพัฒนาคนและสังคมที่มีคุณภาพ

ยุทธศาสตร์การพัฒนาของ อบต.ท่ามะพร้าวที่ ๓ ด้านการพัฒนาคนและสังคมที่มีคุณภาพประชาชนมีการเรียนรู้เพื่อยกระดับการศึกษา สุขภาพและคุณภาพชีวิตที่ดี

➔ แผนงานการศึกษา : งานบริหารทั่วไปเกี่ยวกับการศึกษา (แนวทางที่ ๑ ส่งเสริมสนับสนุนพัฒนาคุณภาพชีวิตด้านการศึกษา)

ที่	โครงการ	วัตถุประสงค์	เป้าหมาย (ผลผลิตของโครงการ)	งบประมาณ					ตัวชี้วัด (KPI)	ผลที่คาดว่าจะได้รับ	หน่วยงานรับผิดชอบหลัก
				๒๕๖๖ (บาท)	๒๕๖๗ (บาท)	๒๕๖๘ (บาท)	๒๕๖๙ (บาท)	๒๕๗๐ (บาท)			
๔	โครงการค่าใช้จ่ายการบริหารการศึกษาศูนย์พัฒนาเด็กเล็ก	เพื่อใช้ในการจัดการเรียนการสอน	เด็กนักเรียนของศูนย์พัฒนาเด็กเล็ก อบต.ท่ามะพร้าว	๓๐๐,๐๐๐	๓๐๐,๐๐๐	๓๐๐,๐๐๐	๓๐๐,๐๐๐	๓๐๐,๐๐๐	จำนวนนักเรียนได้รับการเรียนการสอน	นักเรียนได้รับการจัดการศึกษาที่ดีมากขึ้น	กองการศึกษาฯ
๕	โครงการสนับสนุนอาหารเสริม(นม)สำหรับเด็กนักเรียนศูนย์พัฒนาเด็กเล็กแก่งศรีภูมิ เขตพื้นที่	เพื่อให้เด็กนักเรียนรับประทานอาหารเสริม(นม) ที่ถูกสุขอนามัยสะอาดและปลอดภัย	เด็กนักเรียนสังกัด สพฐ. เด็กนักเรียนศูนย์พัฒนาเด็ก ตำบลท่ามะพร้าว	๑,๕๐๐,๐๐๐	๑,๕๐๐,๐๐๐	๑,๕๐๐,๐๐๐	๑,๕๐๐,๐๐๐	๑,๕๐๐,๐๐๐	จำนวนเด็กเล็กถึงชั้น ป๑-๖ ได้รับประทานอาหารเสริม(นม) ที่ถูกหลักอนามัยมากขึ้น	เด็กเล็กถึงชั้น ป๑-๖ ได้รับประทานอาหารเสริม(นม) ที่ถูกหลักอนามัย	กองการศึกษาฯ
๖	โครงการสนับสนุนอาหารเสริม(นม)สำหรับเด็กนักเรียน ศูนย์พัฒนาเด็กเล็ก	เพื่อให้เด็กนักเรียนรับประทานอาหารเสริม(นม) ที่ถูกสุขอนามัยสะอาดและปลอดภัย	เด็กนักเรียนศูนย์พัฒนาเด็กเล็ก ตำบลท่ามะพร้าว	๑,๕๐๐,๐๐๐	๑,๕๐๐,๐๐๐	๑,๕๐๐,๐๐๐	๑,๕๐๐,๐๐๐	๑,๕๐๐,๐๐๐	จำนวนเด็กเล็กถึงชั้น ป๑-๖ ได้รับประทานอาหารเสริม(นม) ที่ถูกหลักอนามัยมากขึ้น	เด็กเล็กถึงชั้น ป๑-๖ ได้รับประทานอาหารเสริม(นม) ที่ถูกหลักอนามัย	กองการศึกษาฯ

รายละเอียดโครงการพัฒนา

แบบ ผ. ๐๒

แผนพัฒนาท้องถิ่น (พ.ศ. ๒๕๖๖ - ๒๕๗๐)

องค์การบริหารส่วนตำบลท่ามะพะไพหวาน อำเภอแก่งคร้อ จังหวัดชัยภูมิ

ก. ยุทธศาสตร์จังหวัดที่ ๒ การพัฒนาสังคมและพัฒนาคุณภาพชีวิตให้มั่นคงตามหลักปรัชญาเศรษฐกิจพอเพียง

ข. ยุทธศาสตร์การพัฒนาของ อบท. ในเขตจังหวัดที่ ๑ ด้านการพัฒนาคนและสังคมที่มีคุณภาพ

ยุทธศาสตร์การพัฒนาของ อบต.ท่ามะพะไพหวานที่ ๓ ด้านการพัฒนาคนและสังคมที่มีคุณภาพประชาชนมีการเรียนรู้เพื่อยกระดับการศึกษา สุขภาพและคุณภาพชีวิตที่ดี

➔ แผนงานการศึกษา : งานบริหารทั่วไปเกี่ยวกับการศึกษา (แนวทางการดำเนินงานคุณภาพชีวิตด้านการศึกษา)

ที่	โครงการ	วัตถุประสงค์	เป้าหมาย (ผลผลิตของโครงการ)	งบประมาณ					ตัวชี้วัด (KPI)	ผลที่คาดว่าจะได้รับ	หน่วยงานรับผิดชอบหลัก
				๒๕๖๖ (บาท)	๒๕๖๗ (บาท)	๒๕๖๘ (บาท)	๒๕๖๙ (บาท)	๒๕๗๐ (บาท)			
๗	โครงการสนับสนุนอาหารกลางวันสำหรับศูนย์พัฒนาเด็กเล็ก และนักเรียนสังกัด สพฐ. ในพื้นที่ตำบลท่ามะพะไพหวาน	เพื่อให้เด็กเล็กรับประทานอาหารเช้า ถูกสุขอนามัยสะอาด และปลอดภัย	สนับสนุนอาหารกลางวันศูนย์พัฒนาเด็กเล็กนักเรียนสังกัด สพฐ. ในพื้นที่ตำบลท่ามะพะไพหวาน	๓,๐๐๐,๐๐๐	๓,๐๐๐,๐๐๐	๓,๐๐๐,๐๐๐	๓,๐๐๐,๐๐๐	๓,๐๐๐,๐๐๐	จำนวนเด็กเล็กที่ได้รับบริการอาหารเช้าวันตามหลักโภชนาการเพิ่มขึ้น	เด็กเล็กได้รับประทานอาหารได้รับวันตามครบถ้วนตามหลักโภชนาการ	กองการศึกษาฯ
๘	โครงการวันเด็ก	เพื่อให้เด็กและเยาวชนได้ร่วมในกิจกรรมสำคัญของเด็กและเยาวชนแห่งชาติ	เด็กและเยาวชนในเขตพื้นที่และนักเรียนศูนย์พัฒนาเด็กเล็กในพื้นที่	๓๐,๐๐๐	๓๐,๐๐๐	๓๐,๐๐๐	๓๐,๐๐๐	๓๐,๐๐๐	จำนวนเด็กและเยาวชนที่เข้าร่วมกิจกรรม	เด็กและเยาวชนได้ร่วมในกิจกรรมสำคัญของเด็กและเยาวชน	กองการศึกษาฯ
๙	โครงการจัดซื้อสื่อการเรียนการสอนให้กับศูนย์พัฒนาเด็กเล็ก	เพื่อให้เด็กเล็กมีสื่อการเรียนการสอนที่เพียงพอและเหมาะสม	ศูนย์พัฒนาเด็กเล็กทั้ง	๑๐๐,๐๐๐	๑๐๐,๐๐๐	๑๐๐,๐๐๐	๑๐๐,๐๐๐	๑๐๐,๐๐๐	ร้อยละของเด็กที่มีพัฒนาการที่เหมาะสมตามวัย	เด็กเล็กมีพัฒนาการที่เหมาะสมตามวัย	กองการศึกษาฯ

รายละเอียดโครงการพัฒนา

แผนพัฒนาท้องถิ่น (พ.ศ. ๒๕๖๖ - ๒๕๗๐)

องค์การบริหารส่วนตำบลท่ามะไฟหวาน อำเภอแก่งคร้อ จังหวัดชัยภูมิ

ก. ยุทธศาสตร์จังหวัดที่ ๒ การพัฒนาสังคมและพัฒนาศักยภาพชีวิตให้มั่นคงตามหลักปรัชญาเศรษฐกิจพอเพียง

ข. ยุทธศาสตร์การพัฒนาของ อบท. ในเขตจังหวัดที่ ๑ ด้านการพัฒนาคนและสังคมที่มีคุณภาพ

ยุทธศาสตร์การพัฒนาของ อบต.ท่ามะไฟหวานที่ ๓ ด้านการพัฒนาคนและสังคมที่มีคุณภาพประชาชนมีการเรียนรู้เพื่อยกระดับการศึกษา สุขภาพและคุณภาพชีวิตที่ดี

➔ แผนงานการศึกษา : งานบริหารทั่วไปเกี่ยวกับการศึกษา (แนวทางการดำเนินงานพัฒนาคุณภาพชีวิตด้านการศึกษา)

ที่	โครงการ	วัตถุประสงค์	เป้าหมาย (ผลผลิตของโครงการ)	งบประมาณ					ตัวชี้วัด (KPI)	ผลที่คาดว่าจะได้รับ	หน่วยงานรับผิดชอบหลัก
				๒๕๖๖ (บาท)	๒๕๖๗ (บาท)	๒๕๖๘ (บาท)	๒๕๖๙ (บาท)	๒๕๗๐ (บาท)			
๑๐	โครงการพัฒนาศักยภาพบุคลากรทางการศึกษา	เพื่อพัฒนาศักยภาพผู้ดูแลเด็กในศูนย์พัฒนาเด็กเล็ก	ผู้ดูแลเด็กทั้งหมด	๑๐๐,๐๐๐	๑๐๐,๐๐๐	๑๐๐,๐๐๐	๑๐๐,๐๐๐	๑๐๐,๐๐๐	ผู้ดูแลเด็กมีศักยภาพในการปฏิบัติหน้าที่มากขึ้น	กองการศึกษาฯ	
๑๑	จัดซื้อหนังสือสิ่งพิมพ์สำหรับอ่านหนังสือประจำหมู่บ้านและสำนักงาน อบต.ท่ามะไฟหวาน	เพื่อจัดซื้อหนังสือ, สิ่งพิมพ์	อบต.ท่ามะไฟหวาน/หมู่บ้าน	๓๐,๐๐๐	๓๐,๐๐๐	๓๐,๐๐๐	๓๐,๐๐๐	๓๐,๐๐๐	จำนวนครั้งที่จัดซื้อจัดจ้างหนังสือ, สิ่งพิมพ์	กองการศึกษาฯ	
๑๒	จัดซื้อเครื่องเล่นกลางแจ้งสำหรับเด็กปฐมวัย	เพื่อจัดซื้อเครื่องเล่นกลางแจ้งสำหรับเด็กปฐมวัย	เด็กเล็กใน ศพต. อบต. ท่ามะไฟหวาน	๑๕๐,๐๐๐	๑๕๐,๐๐๐	๑๕๐,๐๐๐	๑๕๐,๐๐๐	๑๕๐,๐๐๐	จำนวนครั้งที่จัดซื้อจัดจ้าง	กองการศึกษา	

รายละเอียดโครงการพัฒนา

แผนพัฒนาท้องถิ่น (พ.ศ. ๒๕๖๖ - ๒๕๗๐)

องค์การบริหารส่วนตำบลทามะไพหวาน อำเภอแก่งศรีภูมิ จังหวัดชัยภูมิ

ก. ยุทธศาสตร์จังหวัดที่ ๒ การพัฒนาสังคมและพัฒนาศูนย์พัฒนาเด็กเล็กตามหลักปรัชญาเศรษฐกิจพอเพียง

ข. ยุทธศาสตร์การพัฒนาของ อบต. ทามะไพหวานที่ ๑ ด้านการพัฒนาคนและสังคมที่มีคุณภาพ

ยุทธศาสตร์การพัฒนาของ อบต. ทามะไพหวานที่ ๓ ด้านการพัฒนาคนและสังคมที่มีคุณภาพประชาชนมีการเรียนรู้เพื่อยกระดับการศึกษา สุขภาพและคุณภาพชีวิตที่ดี

➔ แผนงานการศึกษา : งานบริหารทั่วไปเกี่ยวกับการศึกษา (แนวทางการดำเนินงานพัฒนาคุณภาพชีวิตด้านการศึกษา)

ที่	โครงการ	วัตถุประสงค์	เป้าหมาย (ผลผลิตของโครงการ)	งบประมาณ					ตัวชี้วัด (KPI)	ผลที่คาดว่าจะได้รับ	หน่วยงานรับผิดชอบหลัก
				๒๕๖๖ (บาท)	๒๕๖๗ (บาท)	๒๕๖๘ (บาท)	๒๕๖๙ (บาท)	๒๕๗๐ (บาท)			
๑๓	โครงการปรับปรุงซ่อมแซมศูนย์พัฒนาเด็กเล็กบ้านกุดโง้ง	เพื่อปรับปรุงซ่อมแซมศูนย์พัฒนาเด็กเล็กบ้านกุดโง้ง	ศูนย์พัฒนาเด็กเล็กบ้านกุดโง้ง	๑๐๐,๐๐๐	๑๐๐,๐๐๐	๑๐๐,๐๐๐	๑๐๐,๐๐๐	๑๐๐,๐๐๐	ศูนย์พัฒนาเด็กเล็กได้รับการปรับปรุงแก้ไข	ศูนย์พัฒนาเด็กเล็กมีสภาพที่ดีขึ้น	กองการศึกษาฯ
๑๔	โครงการก่อสร้างเสาธงของศูนย์พัฒนาเด็กเล็กบ้านกุดโง้ง	ก่อสร้างเสาธงของศูนย์พัฒนาเด็กเล็กบ้านกุดโง้ง	ศูนย์พัฒนาเด็กเล็กบ้านกุดโง้ง	๓๐,๐๐๐	๓๐,๐๐๐	๓๐,๐๐๐	๓๐,๐๐๐	๓๐,๐๐๐	สร้างเสาธงของศูนย์พัฒนาเด็กเล็กบ้านกุดโง้ง	เสาธงของศูนย์พัฒนาเด็กเล็กบ้านกุดโง้งจำนวน ๑ จุด	กองการศึกษาฯ
๑๕	โครงการแข่งขันกีฬาสี่ของศูนย์พัฒนาเด็กเล็ก	เพื่อเสริมสร้างและพัฒนาศูนย์พัฒนาเด็กเล็ก	เด็กในศูนย์พัฒนาเด็กทุกศูนย์	๓๐,๐๐๐	๓๐,๐๐๐	๓๐,๐๐๐	๓๐,๐๐๐	๓๐,๐๐๐	จำนวนเด็กเล็กที่เข้าร่วมกิจกรรม	เด็กเล็กมีพัฒนาการเพิ่มขึ้น	กองการศึกษาฯ
๑๖	โครงการศึกษาเรียนรู้นอกสถานที่ของศูนย์พัฒนาเด็กเล็ก	เพื่อเสริมสร้างและพัฒนาศูนย์พัฒนาเด็กเล็ก	เด็กในศูนย์พัฒนาเด็กทุกศูนย์	๕๐,๐๐๐	๕๐,๐๐๐	๕๐,๐๐๐	๕๐,๐๐๐	๕๐,๐๐๐	จำนวนเด็กเล็กที่เข้าร่วมกิจกรรม	เด็กเล็กมีพัฒนาการเพิ่มขึ้น	กองการศึกษาฯ
รวม จำนวน ๑๖ โครงการ				๗,๓๕๐.๐๐๐	๗,๓๕๐.๐๐๐	๗,๓๕๐.๐๐๐	๗,๓๕๐.๐๐๐	๗,๓๕๐.๐๐๐	-	-	-

รายละเอียดโครงการพัฒนา

แบบ ผ. ๐๒

แผนพัฒนาท้องถิ่น (พ.ศ. ๒๕๖๖ – ๒๕๗๐)

องค์การบริหารส่วนตำบลท่ามะไฟหวาน อำเภอแก้งคร้อ จังหวัดชัยภูมิ

- ก. ยุทธศาสตร์จังหวัดที่ ๓ การพัฒนาคุณภาพชีวิต ยกระดับสังคมให้เป็นเมืองน่าอยู่
- ข. ยุทธศาสตร์การพัฒนาขององค์กรปกครองส่วนท้องถิ่นในเขตจังหวัดที่ ๒ การพัฒนาสังคมและคุณภาพชีวิตให้มั่นคงตามหลักปรัชญาเศรษฐกิจพอเพียง
- ยุทธศาสตร์การพัฒนาของ อบต.ท่ามะไฟหวานที่ ๑ ยุทธศาสตร์การพัฒนาโครงสร้างพื้นฐาน ปรับปรุงภูมิทัศน์ และสาธารณูปโภค สะดวกได้มาตรฐานอย่างทั่วถึง
- ➔ แผนงานอุตสาหกรรมและการโยธา : งานก่อสร้างโครงสร้างพื้นฐาน

ที่	โครงการ/กิจกรรม	วัตถุประสงค์	เป้าหมาย (ผลผลิตของโครงการ)	งบประมาณและที่ผ่านมา					ตัวชี้วัด (KPI)	ผลที่คาดว่าจะได้รับ	หน่วยงานรับผิดชอบหลัก
				๒๕๖๖ (บาท)	๒๕๖๗ (บาท)	๒๕๖๘ (บาท)	๒๕๖๙ (บาท)	๒๕๗๐ (บาท)			
๑	โครงการวางท่อระบายน้ำ คสล. พร้อมบ่อพัก คสล. จากหน้าร้านโยธิน-ร้านบัญชา บ้านท่ามะไฟหวาน หมู่ที่ ๑	ในหมู่บ้านสามารถระบายน้ำได้ไม่ท่วมขัง	-ท่อ คสล.ขนาด ๐.๖๐ ม.-บ่อพัก คสล. ๑x๑ ม. ความยาว ๔๐๐ ม.	๖๐๐,๐๐๐	๖๐๐,๐๐๐				ร้อยละหรือจำนวนครัวเรือนประชาชนที่มีได้รับประโยชน์	ภายในหมู่บ้านไม่มีน้ำเน่าเสียและน้ำท่วมขัง	กองช่าง
๒	โครงการปรับปรุงถนนพื้นที่การเกษตรรถบรรทุกจับยึดแน่น จุดที่ ๒ จากไร่ นายคำพอง ชุมผางถึงไร่ นายสุพรรณ สาทันธรณี บ้านท่ามะไฟหวาน หมู่ที่ ๑	เพื่อให้ราษฎรมีถนนในการคมนาคมที่สะดวกรวดเร็ว	กว้าง ๓.๐๐ เมตร ยาว ๕๐๐ เมตร หนา ๐.๒๐ เมตร	๑๐๐,๐๐๐	๑๐๐,๐๐๐				ร้อยละหรือจำนวนครัวเรือนประชาชนที่มีการคมนาคม สะดวกรวดเร็วมากขึ้น	ราษฎรสัญจรไปมาได้สะดวก รวดเร็ว	กองช่าง
๓	โครงการวางระบายน้ำ หน้าวัดภูเขาทอง – รพ.สต. บ้านท่ามะไฟหวาน หมู่ที่ ๑	ในหมู่บ้านสามารถระบายน้ำได้ไม่ท่วมขัง	กว้าง ๐.๔๐ เมตร ลึก ๐.๕๐ เมตร ยาว ๔๕๕.๐๐ เมตร	๙๐๐,๐๐๐	๙๐๐,๐๐๐				ร้อยละหรือจำนวนครัวเรือนประชาชนที่มีได้รับประโยชน์	ภายในหมู่บ้านไม่มีน้ำเน่าเสียและน้ำท่วมขัง	กองช่าง

รายละเอียดโครงการพัฒนา

แบบ ผ. ๐๒

แผนพัฒนาท้องถิ่น (พ.ศ. ๒๕๖๖ - ๒๕๗๐)

องค์การบริหารส่วนตำบลท่ามะไฟหวาน อำเภอแก่งคร้อ จังหวัดชัยภูมิ

- ก. ยุทธศาสตร์จังหวัดที่ ๓ การพัฒนาคุณภาพชีวิต ยกระดับสังคมให้เป็นเมืองน่าอยู่
- ข. ยุทธศาสตร์การพัฒนาขององค์กรปกครองส่วนท้องถิ่นในเขตจังหวัดที่ ๒ การพัฒนาสังคมและคุณภาพชีวิตให้มั่นคงตามหลักปรัชญาเศรษฐกิจพอเพียง
- ยุทธศาสตร์การพัฒนาของ อบต.ท่ามะไฟหวานที่ ๑ ยุทธศาสตร์การพัฒนาโครงสร้างพื้นฐาน ปรับปรุงภูมิทัศน์ และสาธารณูปโภค สะดวกได้มาตรฐานอย่างทั่วถึง
- ➔ แผนงานอุตสาหกรรมและการโยธา : งานก่อสร้างโครงสร้างพื้นฐาน

ที่	โครงการ/กิจกรรม	วัตถุประสงค์	เป้าหมาย (ผลผลิตของโครงการ)	งบประมาณและที่ผ่านมา					ตัวชี้วัด (KPI)	ผลที่คาดว่าจะได้รับ	หน่วยงานรับผิดชอบหลัก
				๒๕๖๖ (บาท)	๒๕๖๗ (บาท)	๒๕๖๘ (บาท)	๒๕๖๙ (บาท)	๒๕๗๐ (บาท)			
๔	โครงการปรับปรุงซ่อมแซมถนนโดยเสริมผิวแอสฟัลท์ติก คอนกรีต สายหน้าวัดภูเขาทอง หมู่ที่ ๑ ถนนภายในหมู่บ้าน (ซอย ๕) ซย.ถ ๖๑-๐๒๖ บ้านท่ามะไฟหวาน หมู่ที่ ๑	เพื่อให้ราษฎรมีถนนในการคมนาคมที่สะดวก รวดเร็ว	กว้าง ๔.๐๐ เมตร ยาว ๖๐๐ เมตร หน้า ๐.๐๔ เมตร		๒๕๖๗ (บาท)	๒๕๖๘ (บาท)	๒๕๖๙ (บาท)	๒๕๗๐ (บาท)	ร้อยละหรือจำนวนครัวเรือนประชาชนที่มีการคมนาคมสะดวก รวดเร็วเพิ่มขึ้น	ราษฎร สัตว์จรไปมา ได้สะดวก รวดเร็ว	กองช่าง
๕	โครงการปรับปรุงซ่อมแซมถนนโดยเสริมผิวแอสฟัลท์ติก คอนกรีต หมู่ที่ ๑ ถนนภายในหมู่บ้าน (ซอย ๓) ซย.ถ ๖๑-๐๒๔ บ้านท่ามะไฟหวาน หมู่ที่ ๑	เพื่อให้ราษฎรมีถนนในการคมนาคมที่สะดวก รวดเร็ว	กว้าง ๔.๐๐ เมตร ยาว ๓๒๐ เมตร หน้า ๐.๐๔ เมตร			๒๕๖๗,๐๐๐	๒๕๖๗,๐๐๐	๒๕๖๗,๐๐๐	ร้อยละหรือจำนวนครัวเรือนประชาชนที่มีการคมนาคมสะดวก รวดเร็วเพิ่มขึ้น	ราษฎร สัตว์จรไปมา ได้สะดวก รวดเร็ว	กองช่าง

รายละเอียดโครงการพัฒนา

แบบ ผ. ๐๒

แผนพัฒนาท้องถิ่น (พ.ศ. ๒๕๖๖ - ๒๕๗๐)

องค์การบริหารส่วนตำบลท่ามะพะทวน อำเภอแก่งศรีภูมิ จังหวัดชัยภูมิ

- ก. ยุทธศาสตร์จังหวัดที่ ๓ การพัฒนาคุณภาพชีวิต ยกระดับสังคมให้เป็นเมืองน่าอยู่
- ข. ยุทธศาสตร์การพัฒนาขององค์กรปกครองส่วนท้องถิ่นในเขตจังหวัดที่ ๒ การพัฒนาสังคมและคุณภาพชีวิตให้มั่นคงตามหลักปรัชญาเศรษฐกิจพอเพียง
- ยุทธศาสตร์การพัฒนาของ อบต.ท่ามะพะทวนที่ ๑ ยุทธศาสตร์การพัฒนาโครงสร้างพื้นฐาน ปรับปรุงภูมิทัศน์ และสาธารณูปโภค สะดวกได้มาตรฐานอย่างทั่วถึง
- ➔ แผนงานอุตสาหกรรมและการโยธา : งานก่อสร้างพื้นฐาน

ที่	โครงการ/กิจกรรม	วัตถุประสงค์	เป้าหมาย (ผลผลิตของโครงการ)	งบประมาณและที่ผ่านมา					ตัวชี้วัด (KPI)	ผลที่คาดว่าจะได้รับ	หน่วยงานรับผิดชอบหลัก
				๒๕๖๗ (บาท)	๒๕๖๗ (บาท)	๒๕๖๘ (บาท)	๒๕๖๙ (บาท)	๒๕๗๐ (บาท)			
๖	โครงการปรับปรุงซ่อมแซมถนนโดยเสริมผิวแอสฟัลท์ติก คอนกรีต หมู่ที่ ๑ สายศาลากลางบ้านถึงบ้านแม่หนูไกร บ้านท่ามะพะทวน หมู่ที่ ๑	เพื่อให้ราษฎรมีถนนในการคมนาคมที่สะดวกรวดเร็ว	กว้าง ๕.๐๐ เมตร. ยาว ๑๕๐ เมตร หนา ๐.๔๐ เมตร			๑๕๐,๐๐๐	๑๕๐,๐๐๐		ร้อยละปริมาณครีเรือประชาชนที่มีการคมนาคม สะดวกรวดเร็ว เพิ่มมากขึ้น	ราษฎรสัญจรไปมาได้ สะดวก รวดเร็ว	กองช่าง
๗	โครงการปรับปรุงซ่อมแซมถนนโดยเสริมผิวแอสฟัลท์ติก คอนกรีต หมู่ที่ ๑ สายหน้าบ้านนายอมเรสถึงร้านอาหารตามสั่งข้างโรงเรียน บ้านท่ามะพะทวน หมู่ที่ ๑	เพื่อให้ราษฎรมีถนนในการคมนาคมที่สะดวกรวดเร็ว	กว้าง ๔.๐๐ เมตร. ยาว ๕๐๐ เมตร หนา ๐.๖๐ เมตร			๔๕๐,๐๐๐	๔๕๐,๐๐๐		ร้อยละปริมาณครีเรือประชาชนที่มีการคมนาคม สะดวกรวดเร็ว เพิ่มมากขึ้น	ราษฎรสัญจรไปมาได้ สะดวก รวดเร็ว	กองช่าง
๘	โครงการก่อสร้างบ่อพักน้ำประปาหมู่บ้าน บ้านท่ามะพะทวน หมู่ที่ ๑	เพื่อให้ประชาชนมีน้ำอุปโภค - บริโภค และใช้ในการเกษตร	ตามแบบมาตรฐาน			๒๐๐,๐๐๐	๒๐๐,๐๐๐		ร้อยละหรือจำนวนครีเรือประชาชนที่มีการคมนาคมสะดวก รวดเร็วเพิ่มมากขึ้น	ประชาชนมีน้ำอุปโภค - บริโภค และใช้ในการ เกษตร	กองช่าง

รายละเอียดโครงการพัฒนา

แบบ ผ. ๐๒

แผนพัฒนาท้องถิ่น (พ.ศ. ๒๕๖๖ - ๒๕๗๐)

องค์การบริหารส่วนตำบลท่ามะพร้าว อำเภอแก่งคร้อ จังหวัดชัยภูมิ

- ก. ยุทธศาสตร์จังหวัดที่ ๓ การพัฒนาคุณภาพชีวิต ยกระดับสังคมให้เป็นเมืองน่าอยู่
- ข. ยุทธศาสตร์การพัฒนาขององค์กรปกครองส่วนท้องถิ่นในเขตจังหวัดที่ ๒ การพัฒนาสังคมและคุณภาพชีวิตให้มั่นคงตามหลักปรัชญาเศรษฐกิจพอเพียง
- ยุทธศาสตร์การพัฒนาของ อบต.ท่ามะพร้าวว่าที่ ๑ ยุทธศาสตร์การพัฒนาโครงสร้างพื้นฐาน ปรับปรุงภูมิทัศน์ และสาธารณูปโภค สะดวกได้มาตรฐานอย่างทั่วถึง

➔ แผนงานอุตสาหกรรมและการโยธา : งานก่อสร้างโครงสร้างพื้นฐาน

ที่	โครงการ/กิจกรรม	วัตถุประสงค์	เป้าหมาย (ผลผลิตของโครงการ)	งบประมาณและที่ผ่านมา					ตัวชี้วัด (KPI)	ผลที่คาดว่าจะได้รับ	หน่วยงานรับผิดชอบหลัก
				๒๕๖๖ (บาท)	๒๕๖๗ (บาท)	๒๕๖๘ (บาท)	๒๕๖๙ (บาท)	๒๕๗๐ (บาท)			
๙	โครงการขยายเขตไฟฟ้าเข้าพื้นที่การเกษตร หมู่ที่ ๑ จำนวน ๔ จุด บ้านท่ามะพร้าว หมู่ที่ ๑	๑. เพื่อขยายเขตไฟฟ้าเข้าสู่พื้นที่การเกษตร ๒. เพื่อให้ประชาชนได้รับความสะดวกจากไฟฟ้าและประชาชนมีไฟฟ้าใช้	อุดหนุนการไฟฟ้าส่วนภูมิภาคอำเภอแก่งคร้อ				๖๐,๐๐๐ (บาท)	๖๐,๐๐๐ (บาท)	ประชาชนมีไฟฟ้าใช้เพิ่มเติมขึ้น	ประชาชนตำบลท่ามะพร้าวได้รับความสะดวกสบายเพิ่มมากขึ้น	กองช่าง
๑๐	โครงการก่อสร้างถนน คสล. ภายในหมู่บ้าน หมู่ที่ ๑ จากถนน คสล.เดิม - ไร่แม่ชู บ้านท่ามะพร้าว หมู่ที่ ๑	เพื่อให้ราษฎรมีถนนในการคมนาคมที่สะดวก รวดเร็ว	กว้าง ๔.๐๐ เมตร ยาว ๒๓๐ เมตร หน้า ๐.๑๕ เมตร				๖๔๐,๐๐๐ (บาท)	๖๔๐,๐๐๐ (บาท)	ร้อยละร้อยจำนวนครัวเรือนประชาชนที่มีการคมนาคมสะดวก รวดเร็วเพิ่มมากขึ้น	ราษฎรสัญจรไปมาได้สะดวก รวดเร็ว	กองช่าง

รายละเอียดโครงการพัฒนา

แบบ ผ. ๐๒

แผนพัฒนาท้องถิ่น (พ.ศ. ๒๕๖๖ - ๒๕๗๐)

องค์การบริหารส่วนตำบลท่ามะพะทวน อำเภอแก้งคร้อ จังหวัดชัยภูมิ

- ก. ยุทธศาสตร์จังหวัดที่ ๓ การพัฒนาคุณภาพชีวิต ยกระดับสังคมให้เป็นเมืองน่าอยู่
 ข. ยุทธศาสตร์การพัฒนาขององค์กรปกครองส่วนท้องถิ่นในเขตจังหวัดที่ ๒ การพัฒนาสังคมและคุณภาพชีวิตให้มั่นคงตามหลักปรัชญาเศรษฐกิจพอเพียง
 ยุทธศาสตร์การพัฒนาของ อบต.ท่ามะพะทวนที่ ๑ ยุทธศาสตร์การพัฒนาโครงสร้างพื้นฐาน ปรับปรุงภูมิทัศน์ และสาธารณูปโภค สะดวกได้มาตรฐานอย่างทั่วถึง
 ➔ แผนงานอุตสาหกรรมและการโยธา : งานก่อสร้างโครงสร้างพื้นฐาน

ที่	โครงการ/กิจกรรม	วัตถุประสงค์	เป้าหมาย (ผลผลิตของโครงการ)	งบประมาณและที่ผ่านมา					ตัวชี้วัด (KPI)	ผลที่คาดว่าจะได้รับ	หน่วยงานรับผิดชอบหลัก
				๒๕๖๖ (บาท)	๒๕๖๗ (บาท)	๒๕๖๘ (บาท)	๒๕๖๙ (บาท)	๒๕๗๐ (บาท)			
๑๑	โครงการ รางระบายน้ำ จาก ร้านอาหารตามสั่ง-ร้านค้า แม่ประนอม บ้านท่ามะพะทวน หมู่ที่ ๑	ในหมู่บ้านสามารถ ระบายน้ำได้ไม่ท่วมขัง	กว้าง ๐.๕๐ เมตร ลึก ๐.๕๐ เมตร ยาว ๒๐๐ เมตร				๔๐๐,๐๐๐	๔๐๐,๐๐๐	ร้อยละหรือ จำนวนครัวเรือน ประชาชนที่มี ได้รับประโยชน์	ภายในหมู่บ้าน ไม่มีน้ำเน่าเสีย และน้ำท่วมขัง	กองช่าง
๑๒	โครงการ รางระบายน้ำ จาก บ้านเตือนใจ-พอประดิษฐ์ สงคราม บ้านท่ามะพะทวน หมู่ที่ ๑	ในหมู่บ้านสามารถ ระบายน้ำได้ไม่ท่วมขัง	กว้าง ๐.๕๐ เมตร ลึก ๐.๕๐ เมตร ยาว ๒๐๐ เมตร				๔๐๐,๐๐๐	๔๐๐,๐๐๐	ร้อยละหรือ จำนวนครัวเรือน ประชาชนที่มี ได้รับประโยชน์	ภายในหมู่บ้าน ไม่มีน้ำเน่าเสีย และน้ำท่วมขัง	กองช่าง
๑๓	โครงการ รางระบายน้ำ จาก บ้านนายสมทบ-บ้านแม่แว่น บ้านท่ามะพะทวน หมู่ที่ ๑	ในหมู่บ้านสามารถ ระบายน้ำได้ไม่ท่วมขัง	กว้าง ๐.๕๐ เมตร ลึก ๐.๕๐ เมตร ยาว ๑๕๐ เมตร	๓๐๐,๐๐๐		๓๐๐,๐๐๐			ร้อยละหรือ จำนวนครัวเรือน ประชาชนที่มี ได้รับประโยชน์	ภายในหมู่บ้าน ไม่มีน้ำเน่าเสีย และน้ำท่วมขัง	กองช่าง
๑๔	โครงการ รางระบายน้ำ จาก ไปรษณีย์-โรงฆ่าสัตว์ บ้านท่ามะพะทวน หมู่ที่ ๑	ในหมู่บ้านสามารถ ระบายน้ำได้ไม่ท่วมขัง	กว้าง ๐.๕๐ เมตร ลึก ๐.๕๐ เมตร ยาว ๓๐๐ เมตร	๖๐๐,๐๐๐		๖๐๐,๐๐๐			ร้อยละหรือ จำนวนครัวเรือน ประชาชนที่มี ได้รับประโยชน์	ภายในหมู่บ้าน ไม่มีน้ำเน่าเสีย และน้ำท่วมขัง	กองช่าง

รายละเอียดโครงการพัฒนา

แบบ ผ. ๐๒

แผนพัฒนาท้องถิ่น (พ.ศ. ๒๕๖๖ - ๒๕๗๐)

องค์การบริหารส่วนตำบลท่ามะพะทวน อำเภอแก่งศรีภูมิ จังหวัดชัยภูมิ

- ก. ยุทธศาสตร์จังหวัดที่ ๓ การพัฒนาคุณภาพชีวิต ยกระดับสังคมให้เป็นเมืองน่าอยู่
 - ข. ยุทธศาสตร์การพัฒนาขององค์กรปกครองส่วนท้องถิ่นในเขตจังหวัดที่ ๒ การพัฒนาสังคมและคุณภาพชีวิตให้มั่นคงตามหลักปรัชญาเศรษฐกิจพอเพียง
 - ยุทธศาสตร์การพัฒนาของ อบต.ท่ามะพะทวนที่ ๑ ยุทธศาสตร์การพัฒนาโครงสร้างพื้นฐาน ปรับปรุงภูมิทัศน์ และสาธารณูปโภค สะดวกได้มาตรฐานอย่างทั่วถึง
- ➔ แผนงานอุตสาหกรรมและการโยธา : งานก่อสร้างโครงสร้างพื้นฐาน (แนวทางการพัฒนาเส้นทางคมนาคม/ไฟฟ้า/น้ำประปา)

ที่	โครงการ/กิจกรรม	วัตถุประสงค์	เป้าหมาย (ผลผลิตของโครงการ)	งบประมาณและที่ผ่านมา					ตัวชี้วัด (KPI)	ผลที่คาดว่าจะได้รับ	หน่วยงานรับผิดชอบหลัก
				๒๕๖๖ (บาท)	๒๕๖๗ (บาท)	๒๕๖๘ (บาท)	๒๕๖๙ (บาท)	๒๕๗๐ (บาท)			
๑๕	โครงการ ก่อสร้างถนน คลส จากบ้านผู้ใหญ่ บ้าน ม.๑ - บ้านยายเหลื่อ บ้านท่ามะพะทวน หมู่ที่ ๑	เพื่อให้ราษฎรมีถนนในการคมนาคมที่สะดวกรวดเร็ว	กว้าง ๕.๐๐ เมตร หนา ๐.๑๕ เมตร ยาว ๘๕.๐๐ เมตร			๓๐๐,๐๐๐	๓๐๐,๐๐๐		ร้อยละหรือจำนวนครัวเรือนประชาชนที่มีการคมนาคมสะดวกรวดเร็ว	ราษฎรสัญจรไปมาได้สะดวกรวดเร็ว	กองช่าง
๑๖	โครงการ ก่อสร้าง บล็อกคอนกรีต บริเวณสะพานแขวนไปวัดป่าสุคะโต บ้านท่ามะพะทวน หมู่ที่ ๑	เพื่อให้ใช้สัญจรไปมาได้สะดวก	กว้าง ๕.๐๐ เมตร ยาว ๑๐.๐๐ เมตร				๕๐๐,๐๐๐	๕๐๐,๐๐๐	ประชาชนไม่ได้รับความสะดวกในการสัญจรไปมา	ประชาชนมีถนนเพื่อการสัญจรไปมาได้สะดวก	กองช่าง
๑๗	โครงการ ก่อสร้างบล็อกคอนกรีต บริเวณพื้นที่ ม.๑๑ (ก้นลำปะทาว) บ้านท่ามะพะทวน หมู่ที่ ๑	เพื่อให้ใช้สัญจรไปมาได้สะดวก	กว้าง ๕.๐๐ เมตร ยาว ๑๐.๐๐ เมตร		๕๐๐,๐๐๐				ประชาชนไม่ได้รับความสะดวกในการสัญจรไปมา	ประชาชนมีถนนเพื่อการสัญจรไปมาได้สะดวก	กองช่าง

รายละเอียดโครงการพัฒนา

แบบ ผ. ๐๒

แผนพัฒนาท้องถิ่น (พ.ศ. ๒๕๖๖ - ๒๕๗๐)

องค์การบริหารส่วนตำบลท่ามะพร้าว อำเภอแก่งกระจอ จังหวัดชัยภูมิ

- ก. ยุทธศาสตร์จังหวัดที่ ๓ การพัฒนาคุณภาพชีวิต ยกระดับสังคมให้เป็นเมืองน่าอยู่
- ข. ยุทธศาสตร์การพัฒนาขององค์กรปกครองส่วนท้องถิ่นในเขตจังหวัดที่ ๒ การพัฒนาสังคมและคุณภาพชีวิตให้มั่นคงตามหลักปรัชญาเศรษฐกิจพอเพียง
- ยุทธศาสตร์การพัฒนาของ อบต.ท่ามะพร้าวว่าที่ ๑ ยุทธศาสตร์การพัฒนาโครงสร้างพื้นฐาน ปรับปรุงภูมิทัศน์ และสาธารณสุขปลอดภัย
- ➔ แผนงานอุตสาหกรรมและการโยธา : งานก่อสร้างโครงสร้างพื้นฐาน (แนวทางที่ ๒ ส่งเสริมสนับสนุนการพัฒนาเส้นทางคมนาคม/ไฟฟ้า/น้ำประปา)

ที่	โครงการ/กิจกรรม	วัตถุประสงค์	เป้าหมาย (ผลผลิตของโครงการ)	งบประมาณและที่ผ่านมา					ตัวชี้วัด (KPI)	ผลที่คาดว่าจะได้รับ	หน่วยงานรับผิดชอบหลัก
				๒๕๖๖ (บาท)	๒๕๖๗ (บาท)	๒๕๖๘ (บาท)	๒๕๖๙ (บาท)	๒๕๗๐ (บาท)			
๑๘	โครงการก่อสร้างฝายน้ำล้นห้วยเฮอะ บ้านท่ามะพร้าว หมู่ที่ ๑	เพื่อเก็บน้ำไว้ใช้ตลอดทั้งปี	กว้าง ๕.๐๐ เมตร ยาว ๒๐.๐๐ เมตร หน้า ๐.๑๕ เมตร				๓๐๐,๐๐๐	๓๐๐,๐๐๐	ร้อยละของประชาชนใช้ประโยชน์ตลอดทั้งปี	ประชาชนในหมู่บ้านมีน้ำใช้ตลอดทั้งปี	กองช่าง
๑๙	โครงการระบบสูบน้ำพลังงานแสงอาทิตย์ บ้านท่ามะพร้าว หมู่ที่ ๑	เพื่อให้ราษฎรมีน้ำใช้ตลอดเวลา	ปั๊มสูบน้ำพร้อมระบบโซลาร์เซลล์				๘๐,๐๐๐	๘๐,๐๐๐	ร้อยละของประชาชนใช้ประโยชน์	ประชาชนมีน้ำใช้ตลอดเวลา	กองช่าง
๒๐	โครงการระบบสูบน้ำเพื่อการเกษตรด้วยพลังงานแสงอาทิตย์ บ้านท่ามะพร้าว หมู่ที่ ๑	เพื่อให้ราษฎรมีน้ำใช้ในการเกษตร	ปั๊มสูบน้ำพร้อมระบบโซลาร์เซลล์				๘๐,๐๐๐	๘๐,๐๐๐	ร้อยละของประชาชนใช้ประโยชน์	เกษตรกรมีน้ำใช้	กองช่าง
๒๑	โครงการก่อสร้างฝายน้ำล้นลำห้วยยาง บ้านท่ามะพร้าว หมู่ที่ ๑	เพื่อเก็บน้ำไว้ใช้ตลอดทั้งปี	กว้าง ๕.๐๐ เมตร ยาว ๒๐.๐๐ เมตร หน้า ๐.๑๕ เมตร				๓๐๐,๐๐๐	๓๐๐,๐๐๐	ร้อยละของประชาชนใช้ประโยชน์	ประชาชนในหมู่บ้านมีน้ำใช้ตลอดทั้งปี	กองช่าง

รายละเอียดโครงการพัฒนา
แผนพัฒนาท้องถิ่น (พ.ศ. ๒๕๖๖ - ๒๕๗๐)

องค์การบริหารส่วนตำบลท่ามะไฟหวาน อำเภอแก่งคร้อ จังหวัดชัยภูมิ

- ก. ยุทธศาสตร์จังหวัดที่ ๓ การพัฒนาคุณภาพชีวิต ยกระดับสังคมให้เป็นเมืองน่าอยู่
 ข. ยุทธศาสตร์การพัฒนาขององค์กรปกครองส่วนท้องถิ่นในเขตจังหวัดที่ ๒ การพัฒนาสังคมและคุณภาพชีวิตให้มั่นคงตามหลักปรัชญาเศรษฐกิจพอเพียง
 ยุทธศาสตร์การพัฒนาของ อบต.ท่ามะไฟหวานที่ ๑ ยุทธศาสตร์การพัฒนาโครงสร้างพื้นฐาน ปรับปรุงภูมิทัศน์ และสาธารณูปโภค สะดวกได้มาตรฐานอย่างทั่วถึง
 → แผนงานอุตสาหกรรมและการโยธา : งานก่อสร้างโครงสร้างพื้นฐาน (แนวทางการพัฒนาเส้นทางคมนาคม/ไฟฟ้า/น

ที่	โครงการ/กิจกรรม	วัตถุประสงค์	เป้าหมาย (ผลผลิตของโครงการ)	งบประมาณและที่ผ่านมา				ตัวชี้วัด (KPI)	ผลที่คาดว่าจะได้รับ	หน่วยงานที่รับผิดชอบ
				๒๕๖๖ (บาท)	๒๕๖๗ (บาท)	๒๕๖๘ (บาท)	๒๕๖๙ (บาท)			
๒๒	โครงการก่อสร้างประปาหอถึงสูง หมู่ที่ ๒ (บ้านนางสาวลี พลเดโช) บ้านทุ่งคำหลวง หมู่ที่ ๒	เพื่อให้ประชาชนมีน้ำใช้ในการอุปโภค - บริโภค	กว้าง ๔ เมตร ยาว ๔ เมตร สูง ๑๑.๕๐ เมตร พร้อมถังไฟเบอร์กลาส จำนวน ๔ ถัง พร้อมซีเมนต์และระบบสูบน้ำ	๓๐๐,๐๐๐	๓๐๐,๐๐๐			จำนวนครั้งที่ได้ปรับปรุงระบบประปา	ประชาชนตำบลท่ามะไฟหวานได้ใช้น้ำที่สะอาดและทั่วถึงทุกหลังคาเรือน	กองช่าง
๒๓	โครงการก่อสร้างถนนคอนกรีตเสริมเหล็ก จากสามแยกพ่อสิม ถึงถนนศาล. เส้นทางการรวมอ้อมบ้านทุ่งคำหลวง หมู่ที่ ๒	เพื่อให้ราษฎรมีถนนในการคมนาคมที่สะดวก รวดเร็ว	กว้าง ๔.๐๐ เมตร หนา ๐.๑๕ เมตร ยาว ๕๒๐.๐๐ เมตร	๑,๔๕๐,๐๐๐	๑,๔๕๐,๐๐๐	๑,๔๕๐,๐๐๐		ร้อยละหรือจำนวนครัวเรือนประชาชนที่มีการคมนาคมสะดวก รวดเร็วเพิ่มมากขึ้น	ราษฎรสัญจรไปมาได้สะดวก รวดเร็ว	กองช่าง
๒๔	โครงการขยายบ่อนักดิบของประปาหมู่บ้าน หมู่ที่ ๒ จากสวนแม่ตูดถึงเขตแดนพ้ออ้อม บ้านทุ่งคำหลวง หมู่ที่ ๒	เพื่อให้ประชาชนมีน้ำใช้ในการอุปโภค - บริโภค	กว้าง ๕.๐๐ เมตร ยาว ๔๕ เมตร ลึก ๗ เมตร	๔๐๐,๐๐๐	๔๐๐,๐๐๐	๔๐๐,๐๐๐		ร้อยละของประชาชนที่ใช้ประโยชน์	ประชาชนมีน้ำใช้ในการอุปโภค - บริโภค	กองช่าง

รายละเอียดโครงการพัฒนา

แบบ ผ. ๐๒

แผนพัฒนาท้องถิ่น (พ.ศ. ๒๕๖๖ - ๒๕๗๐)

องค์การบริหารส่วนตำบลท่ามะไฟหวาน อำเภอแก่งคร้อ จังหวัดชัยภูมิ

- ก. ยุทธศาสตร์จังหวัดที่ ๓ การพัฒนาคุณภาพชีวิต ยกระดับสังคมให้เป็นเมืองน่าอยู่
 - ข. ยุทธศาสตร์การพัฒนาขององค์กรปกครองส่วนท้องถิ่นในเขตจังหวัดที่ ๒ การพัฒนาสังคมและคุณภาพชีวิตให้มั่นคงตามหลักปรัชญาเศรษฐกิจพอเพียง
 - ยุทธศาสตร์การพัฒนาของ อบต.ท่ามะไฟหวานที่ ๑ ยุทธศาสตร์การพัฒนาโครงสร้างพื้นฐาน ปรับปรุงภูมิทัศน์ และสาธารณูปโภค สะดวกได้มาตรฐานอย่างทั่วถึง
- ➔ แผนงานอุตสาหกรรมและการโยธา : งานก่อสร้างโครงสร้างพื้นฐาน (แนวทางการพัฒนาเส้นทางคมนาคม/ไฟฟ้า/น้ำประปา)

ที่	โครงการ/กิจกรรม	วัตถุประสงค์	เป้าหมาย (ผลผลิตของโครงการ)	งบประมาณและที่ผ่านมา					ตัวชี้วัด (KPI)	ผลที่คาดว่าจะได้รับ	หน่วยงานที่รับผิดชอบ
				๒๕๖๖ (บาท)	๒๕๖๗ (บาท)	๒๕๖๘ (บาท)	๒๕๖๙ (บาท)	๒๕๗๐ (บาท)			
๒๕	โครงการก่อสร้างถนนคสล. ภายในหมู่บ้าน หมู่ที่ ๒ สายจากหน้าโรงพัก ถึงบ้านนายวิเชียร บ้านทุ่งคำหลวง หมู่ที่ ๒	เพื่อให้ราษฎรมีถนนในการคมนาคมที่สะดวก รวดเร็ว	กว้าง ๕.๐๐ เมตร ยาว ๑๐๐.๐๐ เมตร หน้า ๐.๑๕ เมตร	๓๖๐,๐๐๐	๓๖๐,๐๐๐	๓๖๐,๐๐๐	๓๖๐,๐๐๐	๓๖๐,๐๐๐	ร้อยละหรือจำนวนครัวเรือนประชาชนที่มีการคมนาคมสะดวกรวดเร็วเพิ่มมากขึ้น	ราษฎรสัญจรไปมาได้ สะดวก รวดเร็ว	กองช่าง
๒๖	ติดตั้งระบบเสียงตามสายภายในหมู่บ้าน หมู่ที่ ๒ บ้านทุ่งคำหลวง หมู่ที่ ๒	เพื่อให้ประชาชนได้รับข้อมูลข่าวสารอย่างทั่วถึง	ตามแบบมาตรฐาน	๔๐๐,๐๐๐	๔๐๐,๐๐๐	๔๐๐,๐๐๐	๔๐๐,๐๐๐	๔๐๐,๐๐๐	ร้อยละของประชาชนใช้ประโยชน์ประโยชน์	ประชาชนได้รับข้อมูลข่าวสารอย่างทั่วถึง	กองช่าง
๒๗	โครงการก่อสร้างรางระบายน้ำภายในหมู่บ้าน หมู่ที่ ๒ (จากศูนย์พัฒนาเด็กเล็ก ถึง บ้านนางทก) บ้านทุ่งคำหลวง หมู่ที่ ๒	ในหมู่บ้านสามารถระบายน้ำได้ไม่ท่วมขัง	กว้าง ๐.๔๐ เมตร ยาว ๑๐๐ เมตร ลึกเฉลี่ย ๐.๕๐เมตร	๒๐๐,๐๐๐	๒๐๐,๐๐๐	๒๐๐,๐๐๐	๒๐๐,๐๐๐	๒๐๐,๐๐๐	ร้อยละของประชาชนใช้ประโยชน์	ภายในหมู่บ้านไม่มีน้ำเน่าเสียและน้ำไม่ท่วมขัง	กองช่าง

รายละเอียดโครงการพัฒนา

แบบ ผ. ๑๒

แผนพัฒนาท้องถิ่น (พ.ศ. ๒๕๖๖ - ๒๕๗๐)

องค์การบริหารส่วนตำบลท่ามะพร้าว อำเภอแก่งศรีภูมิ จังหวัดชัยภูมิ

- ก. ยุทธศาสตร์จังหวัดที่ ๓ การพัฒนาคุณภาพชีวิต ยกระดับสังคมให้เป็นเมืองน่าอยู่
- ข. ยุทธศาสตร์การพัฒนาขององค์กรปกครองส่วนท้องถิ่นในเขตจังหวัดที่ ๒ การพัฒนาสังคมและคุณภาพชีวิตให้มั่นคงตามหลักปรัชญาเศรษฐกิจพอเพียง
- ยุทธศาสตร์การพัฒนาของ อบต.ท่ามะพร้าวพื้นที่ ๑ ยุทธศาสตร์การพัฒนาโครงสร้างพื้นฐาน ปรับปรุงภูมิทัศน์ และสาธารณสุขอย่างทั่วถึง
- ➔ แผนงานอุตสาหกรรมและการโยธา : งานก่อสร้างโครงสร้างพื้นฐาน (แนวทางการพัฒนาเส้นทางคมนาคม/ไฟฟ้า/น้ำประปา)

ที่	โครงการ/กิจกรรม	วัตถุประสงค์	เป้าหมาย (ผลผลิตของโครงการ)	งบประมาณและที่ผ่านมา					ตัวชี้วัด (KPI)	ผลที่คาดว่าจะได้รับ	หน่วยงานที่รับผิดชอบ
				๒๕๖๖ (บาท)	๒๕๖๗ (บาท)	๒๕๖๘ (บาท)	๒๕๖๙ (บาท)	๒๕๗๐ (บาท)			
๒๘	โครงการขยายท่อเมนประปาหมู่บ้านจากโรงเรียนมัธยมถึงสุดเขตหมู่บ้านทุ่งคำหลวง หมู่ที่ ๒	เพื่อให้ประชาชนมีน้ำใช้เพื่ออุปโภคบริโภค	วางท่อ PVC. ขนาด ๒ นิ้ว ยาว ๑,๐๐๐ เมตร			๓๐๐,๐๐๐ (บาท)	๓๐๐,๐๐๐ (บาท)	๓๐๐,๐๐๐ (บาท)	ประชาชนร้อยละ ๑๐๐ มีน้ำประปาใช้	ประชาชนมีน้ำใช้เพื่ออุปโภคบริโภค	กองช่าง
๒๙	โครงการก่อสร้างถนนแอสฟัลติกต่อจากสันติคิมไปบ้านนางภาพ บ้านทุ่งคำหลวง หมู่ที่ ๒	เพื่อให้ราษฎรมีถนนในการคมนาคมที่สะดวก รวดเร็ว	กว้าง ๕.๐๐ เมตร ยาว ๒๒๕.๐๐ เมตร ทน ๐.๐๑๔ เมตร			๓๒๐,๐๐๐ (บาท)	๓๒๐,๐๐๐ (บาท)	๓๒๐,๐๐๐ (บาท)	ร้อยละหรือจำนวนครัวเรือนประชาชนที่มีการคมนาคมสะดวกรวดเร็วเพิ่มขึ้น	ราษฎรสัญจรไปมาได้สะดวก รวดเร็ว	กองช่าง
๓๐	โครงการปรับปรุงซ่อมแซมถนนโดยเสริมผิวแอสฟัลติก คอนกรีต หมู่ที่ ๒ ถนนภายในหมู่บ้าน (ขอย ๑) ชย.ถ ๖๑-๐๑๗ บ้านทุ่งคำหลวง หมู่ที่ ๒	เพื่อให้ราษฎรมีถนนในการคมนาคมที่สะดวกรวดเร็ว	กว้าง ๔ เมตร ยาว ๕๐๐ เมตร ทน ๐.๐๑๔ เมตร			๔๕๐,๐๐๐ (บาท)	๔๕๐,๐๐๐ (บาท)	๔๕๐,๐๐๐ (บาท)	ร้อยละหรือจำนวนครัวเรือนประชาชนที่มีการคมนาคมสะดวกรวดเร็วเพิ่มมากขึ้น	ราษฎรสัญจรไปมาได้สะดวก รวดเร็ว	กองช่าง

รายละเอียดโครงการพัฒนา

แบบ ผ. ๐๒

แผนพัฒนาท้องถิ่น (พ.ศ. ๒๕๖๖ - ๒๕๗๐)

องค์การบริหารส่วนตำบลท่ามะไฟหวาน อำเภอแก่งคร้อ จังหวัดชัยภูมิ

- ก. ยุทธศาสตร์จังหวัดที่ ๓ การพัฒนาคุณภาพชีวิต ยกระดับสังคมให้เป็นเมืองน่าอยู่
- ข. ยุทธศาสตร์การพัฒนาขององค์กรปกครองส่วนท้องถิ่นในเขตจังหวัดที่ ๒ การพัฒนาสังคมและคุณภาพชีวิตให้มั่นคงตามหลักปรัชญาเศรษฐกิจพอเพียง
- ยุทธศาสตร์การพัฒนาของ อบต.ท่ามะไฟหวานที่ ๑ ยุทธศาสตร์การพัฒนาโครงสร้างพื้นฐาน ปรับปรุงภูมิทัศน์ และสาธารณูปโภค สะดวกได้มาตรฐานอย่างทั่วถึง
- ➔ แผนงานอุตสาหกรรมและการโยธา : งานก่อสร้างโครงสร้างพื้นฐาน (แนวทางการพัฒนาเส้นทางคมนาคม/ไฟฟ้า/น้ำประปา)

ที่	โครงการ/กิจกรรม	วัตถุประสงค์	เป้าหมาย (ผลผลิตของโครงการ)	งบประมาณและที่ผ่านมา					ตัวชี้วัด (KPI)	ผลที่คาดว่าจะได้รับ	หน่วยงานที่รับผิดชอบ
				๒๕๖๖ (บาท)	๒๕๖๗ (บาท)	๒๕๖๘ (บาท)	๒๕๖๙ (บาท)	๒๕๗๐ (บาท)			
๓๑	โครงการก่อสร้างถนนแอสฟัลติกจากแยกบ้านนายสมเกียรติ ประโทธิศรี ถึงบ้านนายอิทธิพล ขณะพงษ์ บ้านทุ่งคำหลวง หมู่ที่ ๒	เพื่อให้ราษฎรมีถนนในการคมนาคมที่สะดวก รวดเร็ว	กว้าง ๕.๐๐ เมตร ยาว ๒๒๐.๐๐ เมตร หนา ๐.๐๔ เมตร			๒๐๐,๐๐๐ (บาท)	๒๐๐,๐๐๐ (บาท)	๒๐๐,๐๐๐ (บาท)	ร้อยละหรือจำนวนครัวเรือนประชาชนที่มีการคมนาคมสะดวกรวดเร็วเพิ่มมากขึ้น	ราษฎรสัญจรไปมาได้สะดวก รวดเร็ว	กองช่าง
๓๒	โครงการก่อสร้างถนนแอสฟัลติกจากบ้านนางจินันน์ ถึงสี่แยกวัดบ้านทุ่งคำหลวง บ้านทุ่งคำหลวง หมู่ที่ ๒	เพื่อให้ราษฎรมีถนนในการคมนาคมที่สะดวก รวดเร็ว	กว้าง ๕.๐๐ เมตร ยาว ๑๔๐.๐๐ เมตร หนา ๐.๐๔ เมตร				๒๐๐,๐๐๐ (บาท)	๒๐๐,๐๐๐ (บาท)	ร้อยละหรือจำนวนครัวเรือนประชาชนที่มีการคมนาคมสะดวกรวดเร็วเพิ่มมากขึ้น	ราษฎรสัญจรไปมาได้สะดวก รวดเร็ว	กองช่าง
๓๓	โครงการก่อสร้างถนนแอสฟัลติกจากถนนทางเข้าหมู่บ้านถึงแยกสหกรณ์ บ้านทุ่งคำหลวง หมู่ที่ ๒	เพื่อให้ราษฎรมีถนนในการคมนาคมที่สะดวก รวดเร็ว	กว้าง ๕.๐๐ เมตร ยาว ๑,๐๐๐.๐๐ เมตร หนา ๐.๐๔ เมตร				๑,๕๐๐,๐๐๐ (บาท)	๑,๕๐๐,๐๐๐ (บาท)	ร้อยละหรือจำนวนครัวเรือนประชาชนที่มีการคมนาคมสะดวกรวดเร็วเพิ่มมากขึ้น	ราษฎรสัญจรไปมาได้สะดวก รวดเร็ว	กองช่าง

รายละเอียดโครงการพัฒนา

แบบ ผ. ๐๒

แผนพัฒนาท้องถิ่น (พ.ศ. ๒๕๖๖ - ๒๕๗๐)

องค์การบริหารส่วนตำบลท่ามะพะทวน อำเภอแก่งคร้อ จังหวัดชัยภูมิ

- ก. ยุทธศาสตร์จังหวัดที่ ๓ การพัฒนาคุณภาพชีวิต ยกระดับสังคมให้เป็นเมืองน่าอยู่
- ข. ยุทธศาสตร์การพัฒนาขององค์กรปกครองส่วนท้องถิ่นเขตจังหวัดที่ ๒ การพัฒนาสังคมและคุณภาพชีวิตให้มั่นคงตามหลักปรัชญาเศรษฐกิจพอเพียง
- ยุทธศาสตร์การพัฒนาของ อบต.ท่ามะพะทวนที่ ๑ ยุทธศาสตร์การพัฒนาโครงสร้างพื้นฐาน ปรับปรุงภูมิทัศน์ และสาธารณูปโภค สะดวกได้มาตรฐานอย่างทั่วถึง
- ➔ **แผนงานอุตสาหกรรมและการโยธา : งานก่อสร้างโครงสร้างพื้นฐาน**

ที่	โครงการ/กิจกรรม	วัตถุประสงค์	เป้าหมาย (ผลผลิตของโครงการ)	งบประมาณและที่ผ่านมา				ตัวชี้วัด (KPI)	ผลที่คาดว่าจะได้รับ	หน่วยงานที่รับผิดชอบ	
				๒๕๖๖ (บาท)	๒๕๖๗ (บาท)	๒๕๖๘ (บาท)	๒๕๖๙ (บาท)				๒๕๗๐ (บาท)
๓๔	โครงการก่อสร้างรางระบายน้ำ จากสี่แยกบ้านพ่อทวยถึงสะพานไป หมู่ ๘ บ้านกุดโจ่ง หมู่ที่ ๓	เพื่อให้สามารถระบายน้ำได้ดี	กว้าง ๐.๔๐ เมตร ลึก ๐.๕๐ เมตร ยาว ๘๕ เมตร	๒๐๐,๐๐๐	๒๐๐,๐๐๐				สามารถระบายน้ำได้มากกว่าร้อยละ ๘๐	สามารถระบายน้ำได้ สะดวกไม่อุดตันไม่ส่งกลิ่นเหม็นก่อความรำคาญ	กองช่าง
๓๕	โครงการก่อสร้างรางระบายน้ำ จากบ้านนางเจียง นาลีโพธิ์ ถึงบ้านนายวิจิตร สมอคำ บ้านกุดโจ่ง หมู่ที่ ๓	เพื่อให้สามารถระบายน้ำได้ดี	กว้าง ๐.๔๐ เมตร ลึก ๐.๕๐ เมตร ยาว ๒๐๐ เมตร	๓๕๐,๐๐๐	๓๕๐,๐๐๐				สามารถระบายน้ำได้ สะดวกไม่อุดตันไม่ส่งกลิ่นเหม็นก่อความรำคาญ	สามารถระบายน้ำได้ สะดวกไม่อุดตันไม่ส่งกลิ่นเหม็นก่อความรำคาญ	กองช่าง
๓๖	โครงการก่อสร้างรางระบายน้ำ จากโพธิ์เงินน้อยวิเศษ ถึง นายหอมหวล โพธิ์นอก บ้านกุดโจ่ง หมู่ที่ ๓	เพื่อให้สามารถระบายน้ำได้ดี	กว้าง ๐.๔๐ เมตร ลึก ๐.๕๐ เมตร ยาว ๑๕๐ เมตร	๒๖๐,๐๐๐	๒๖๐,๐๐๐				สามารถระบายน้ำได้ มากกว่าร้อยละ ๘๐	สามารถระบายน้ำได้ สะดวกไม่อุดตันไม่ส่งกลิ่นเหม็นก่อความรำคาญ	กองช่าง

รายละเอียดโครงการพัฒนา

แบบ ผ. ๐๒

แผนพัฒนาท้องถิ่น (พ.ศ. ๒๕๖๖ - ๒๕๗๐)

องค์การบริหารส่วนตำบลท่ามะพะทวน อำเภอแก่งคร้อ จังหวัดชัยภูมิ

- ก. ยุทธศาสตร์จังหวัดที่ ๓ การพัฒนาคุณภาพชีวิต ยกระดับสังคมให้เป็นเมืองน่าอยู่
 ข. ยุทธศาสตร์การพัฒนาขององค์กรปกครองส่วนท้องถิ่นในเขตจังหวัดที่ ๒ การพัฒนาสังคมและคุณภาพชีวิตให้มั่นคงตามหลักปรัชญาเศรษฐกิจพอเพียง
 ยุทธศาสตร์การพัฒนาของ อบต.ท่ามะพะทวนที่ ๑ ยุทธศาสตร์การพัฒนาโครงสร้างพื้นฐาน ปรับปรุงภูมิทัศน์ และสาธารณูปโภค สะดวกได้มาตรฐานอย่างทั่วถึง
 ➔ แผนงานอุตสาหกรรมและการโยธา : งานก่อสร้างโครงการพื้นฐาน

ที่	โครงการ/กิจกรรม	วัตถุประสงค์	เป้าหมาย (ผลผลิตของโครงการ)	งบประมาณและที่ผ่านมา				ตัวชี้วัด (KPI)	ผลที่คาดว่าจะได้รับ	หน่วยงานที่รับผิดชอบ
				๒๕๖๖ (บาท)	๒๕๖๗ (บาท)	๒๕๖๘ (บาท)	๒๕๗๐ (บาท)			
๓๗	โครงการขุดลอกลำห้วยชั้นบ้านกุดโจ่ง หมู่ที่ ๓	เพื่อให้มีแหล่งน้ำสำหรับอุปโภคเพียงพอในการใช้ประโยชน์	กว้าง ๓๐.๐๐ เมตร ยาว ๕๐.๐๐ เมตร ลึก ๓.๕๐ เมตร	๕๐๐,๐๐๐	๕๐๐,๐๐๐	๕๐๐,๐๐๐	๕๐๐,๐๐๐	ร้อยละของประชาชนใช้ประโยชน์	ประชาชนในหมู่บ้านมีน้ำใช้ตลอดทั้งปี	กองช่าง
๓๘	โครงการก่อสร้างถนนคสล. ภายในหมู่บ้านเดิม ถึง หน้าผาบ้านกุดโจ่ง หมู่ที่ ๓	เพื่อให้ราษฎรมีถนนในการคมนาคมที่สะดวกรวดเร็ว	ถนน คสล. กว้าง ๕.๐๐ เมตร ยาว ๑๕๐ เมตร หนา ๐.๑๕ เมตร	๓๓๐,๐๐๐	๓๓๐,๐๐๐	๓๓๐,๐๐๐	๓๓๐,๐๐๐	ร้อยละหรือจำนวนครัวเรือนประชาชนที่มีการคมนาคมสะดวกรวดเร็ว	ราษฎรสัญจรไปมาได้สะดวกรวดเร็ว	กองช่าง
๓๙	โครงการก่อสร้างบ่อทิ้งขยะประจำหมู่บ้านบ้านกุดโจ่ง หมู่ที่ ๓	ประชาชนมีที่ทิ้งขยะเพื่อไม่ให้เกิดความสกปรกภายในหมู่บ้าน	ตามแบบมาตรฐาน	๒๐๐,๐๐๐	๒๐๐,๐๐๐	๒๐๐,๐๐๐	๒๐๐,๐๐๐	ประชาชนที่มีการจัดการขยะดีขึ้น	ประชาชนได้รับความสะอาดสบายในการกำจัดขยะ	กองช่าง

รายละเอียดโครงการพัฒนา

แผนพัฒนาท้องถิ่น (พ.ศ. ๒๕๖๖ - ๒๕๗๐)

องค์การบริหารส่วนตำบลท่ามะพร้าว อำเภอแก่งกระจอ จังหวัดชัยภูมิ

- ก. ยุทธศาสตร์จังหวัดที่ ๓ การพัฒนาคุณภาพชีวิต ยกระดับสังคมให้เป็นเมืองน่าอยู่
 ข. ยุทธศาสตร์การพัฒนาขององค์การปกครองส่วนท้องถิ่นในเขตจังหวัดที่ ๒ การพัฒนาสังคมและคุณภาพชีวิตให้มั่นคงตามหลักปรัชญาเศรษฐกิจพอเพียง
 ยุทธศาสตร์การพัฒนาของ อบต.ท่ามะพร้าวว่าที่ ๑ ยุทธศาสตร์การพัฒนาโครงสร้างพื้นฐาน ปรับปรุงภูมิทัศน์ และสาธารณูปโภค สะดวกได้มาตรฐานอย่างทั่วถึง



➔ แผนงานอุตสาหกรรมและการโยธา : งานก่อสร้างโครงสร้างพื้นฐาน

ที่	โครงการ/กิจกรรม	วัตถุประสงค์	เป้าหมาย (ผลผลิตของโครงการ)	งบประมาณและที่ผ่านมา				ตัวชี้วัด (KPI)	ผลที่คาดว่าจะได้รับ	หน่วยงานที่รับผิดชอบ
				๒๕๖๖ (บาท)	๒๕๖๗ (บาท)	๒๕๖๘ (บาท)	๒๕๖๙ (บาท)			
๔๐	โครงการสร้างถนน คสล. (ต่อจากถนน คสล.เดิม ถึง ไร่นาย นิคม) บ้านกุดโจ่ง หมู่ที่ ๓	เพื่อให้ใช้สัญจรไปมา ได้สะดวก	กว้าง ๓.๕๐ เมตร ยาว ๔๐๐.๐๐ เมตร หนา ๐.๑๕ เมตร			๙๓๘,๐๐๐	๙๓๘,๐๐๐	ประชาชน ได้รับความ สะดวกในการ สัญจรไปมาได้ ร้อยละ ๗๐ ขึ้นไป	ประชาชน ได้รับความ สะดวกในการ สัญจรไปมาได้ สะดวก	กองช่าง
๔๑	โครงการสร้างถนน คสล. ภายในหมู่บ้าน บ้านกุดโจ่ง หมู่ที่ ๓	เพื่อให้ใช้สัญจรไปมา ได้สะดวก	ช่วงที่ ๑.(ต่อจากถนน คสล.เดิมซอยบ้านนาย ประจิดร สายหมื่นไวย) กว้าง ๔.๐๐ เมตร ยาว ๑๒.๐๐ เมตร หนา ๐.๑๕ เมตร ช่วงที่ ๒.(ต่อจากถนน คสล.เดิม ถึงไร่นายสำ ฤทธิ์) กว้าง ๔.๐๐ เมตร ยาว ๙๐.๐๐ เมตร หนา ๐.๑๕ เมตร			๒๘๕,๐๐๐	๒๘๕,๐๐๐	ประชาชน ได้รับความ สะดวกในการ สัญจรไปมา ร้อยละ ๗๐ ขึ้นไป	ประชาชน ได้รับความ สะดวกในการ สัญจรไปมาได้ สะดวก	กองช่าง

รายละเอียดโครงการพัฒนา
แผนพัฒนาท้องถิ่น (พ.ศ. ๒๕๖๖ - ๒๕๗๐)

องค์การบริหารส่วนตำบลท่ามะพร้าว อำเภอแก่งศรีภูมิ จังหวัดชัยภูมิ

ก. ยุทธศาสตร์จังหวัดที่ ๓ การพัฒนาคุณภาพชีวิต ยกระดับสังคมให้เป็นเมืองน่าอยู่
 ข. ยุทธศาสตร์การพัฒนาขององค์กรปกครองส่วนท้องถิ่นในเขตจังหวัดที่ ๒ การพัฒนาสังคมและคุณภาพชีวิตให้มั่นคงตามหลักปรัชญาเศรษฐกิจพอเพียง
 ยุทธศาสตร์การพัฒนาของ อบต.ท่ามะพร้าวว่านที่ ๑ ยุทธศาสตร์การพัฒนาโครงสร้างพื้นฐาน ปรับปรุงภูมิทัศน์ และสาธารณูปโภค สะดวกได้มาตรฐานอย่างทั่วถึง
 ➔ แผนงานอุตสาหกรรมและการโยธา : งานก่อสร้างโครงสร้างพื้นฐาน

ที่	โครงการ/กิจกรรม	วัตถุประสงค์	เป้าหมาย (ผลผลิตของโครงการ)	งบประมาณและที่ผ่านมา					ตัวชี้วัด (KPI)	ผลที่คาดว่าจะได้รับ	หน่วยงานที่รับผิดชอบ
				๒๕๖๖ (บาท)	๒๕๖๗ (บาท)	๒๕๖๘ (บาท)	๒๕๖๙ (บาท)	๒๕๗๐ (บาท)			
๔๒	โครงการก่อสร้างรางระบายน้ำ คลส. ภายในหมู่บ้าน จากบ้านนางบุปผา ถึง บ้านนายวง ใจสุข บ้านยางคำ หมู่ที่ ๔	ในหมู่บ้านสามารถ ระบายน้ำได้ไม่ท่วม ชิ่ง	กว้าง ๐.๓๐ เมตร ยาว ๒๗๐ เมตร ลึกเฉลี่ย ๐.๕๐ เมตร	๔๕๙,๐๐๐	๔๕๙,๐๐๐				ร้อยละของ ประชาชนใช้ ประโยชน์	ภายใน หมู่บ้านไม่มี น้ำเน่าเสีย และน้ำไม่ท่วมชิ่ง	กองช่าง
๔๓	โครงการก่อสร้างรางระบายน้ำ คลส. ภายในหมู่บ้าน จากบ้านนางศิริวรรณ ถึง บ้านนายสมร คีตฤกษ์ บ้านยางคำ หมู่ที่ ๔	ในหมู่บ้านสามารถ ระบายน้ำได้ไม่ท่วม ชิ่ง	กว้าง ๐.๓๐ เมตร ยาว ๒๐๐ เมตร ลึกเฉลี่ย ๐.๕๐ เมตร	๓๔๐,๐๐๐	๓๔๐,๐๐๐				ร้อยละของ ประชาชนใช้ ประโยชน์	ภายใน หมู่บ้านไม่มี น้ำเน่าเสีย และน้ำไม่ท่วมชิ่ง	กองช่าง
๔๔	โครงการก่อสร้างถนน คลส. ภายในหมู่บ้าน จาก บ้านนาย ชูศักดิ์ วรรณพงษ์ ถึง แยกบ้านนายสุชาติ บ้านยางคำ หมู่ที่ ๔	เพื่อให้ราษฎรมีถนน ในการคมนาคมที่ สะดวกรวดเร็ว	ถนน คลส. กว้าง ๔.๐๐ เมตร ยาว ๓๔๐ เมตร หนา ๐.๑๕ เมตร	๙๕๐,๐๐๐	๙๕๐,๐๐๐				ร้อยละหรือจำนวน ครุภัณฑ์ ประชาชนที่มีการ คมนาคมสะดวก รวดเร็วเพิ่มมากขึ้น	ราษฎร สัญจรไปมา ได้สะดวก รวดเร็ว	กองช่าง
๔๕	โครงการก่อสร้างรางระบายน้ำ คลส. ภายในหมู่บ้าน จากบ้านนางนงลักษณ์ นามอิน ถึง บ้านนายแบง สุขล้อม บ้านยางคำ หมู่ที่ ๔	ในหมู่บ้านสามารถ ระบายน้ำได้ไม่ท่วมชิ่ง	กว้าง ๐.๓๐ เมตร ยาว ๑๕๐ เมตร ลึกเฉลี่ย ๐.๕๐ เมตร	๒๕๕,๐๐๐	๒๕๕,๐๐๐				ร้อยละของ ประชาชนใช้ ประโยชน์	ภายใน หมู่ บ้านไม่มี น้ำเน่าเสีย และน้ำไม่ท่วมชิ่ง	กองช่าง

รายละเอียดโครงการพัฒนา

แบบ ผ. ๐๒

แผนพัฒนาท้องถิ่น (พ.ศ. ๒๕๖๖ – ๒๕๗๐)

องค์การบริหารส่วนตำบลท่ามะพะพะหวาน อำเภอแก่งคร้อ จังหวัดชัยภูมิ

- ก. ยุทธศาสตร์จังหวัดที่ ๓ การพัฒนาคุณภาพชีวิต ยกระดับสังคมให้เป็นเมืองน่าอยู่
- ข. ยุทธศาสตร์การพัฒนาขององค์กรปกครองส่วนท้องถิ่นในเขตจังหวัดที่ ๒ การพัฒนาสังคมและคุณภาพชีวิตให้มั่นคงตามหลักปรัชญาเศรษฐกิจพอเพียง
- ยุทธศาสตร์การพัฒนาของ อบต.ท่ามะพะพะหวานที่ ๑ ยุทธศาสตร์การพัฒนาโครงสร้างพื้นฐาน ปรับปรุงภูมิทัศน์ และสาธารณูปโภค สะดวกได้มาตรฐานอย่างทั่วถึง

➔ แผนงานอุตสาหกรรมและการโยธา : งานก่อสร้างโครงสร้างพื้นฐาน

ที่	โครงการ/กิจกรรม	วัตถุประสงค์	เป้าหมาย (ผลผลิตของโครงการ)	งบประมาณและที่ผ่านมา					ตัวชี้วัด (KPI)	ผลที่คาดว่าจะได้รับ	หน่วยงาน ที่ รับผิดชอบ
				๒๕๖๖ (บาท)	๒๕๖๗ (บาท)	๒๕๖๘ (บาท)	๒๕๖๙ (บาท)	๒๕๗๐ (บาท)			
๔๖	โครงการก่อสร้างถนน คสล. ภายในหมู่บ้าน จากบ้านนางเกษนี้ ถึง บ้านนางสมสำ บ้านยางคำ หมู่ที่ ๔	เพื่อให้ราษฎรมีถนน ในการคมนาคมที่ สะดวกรวดเร็ว	ถนน คสล. กว้าง ๔. เมตร ยาว ๓๓๐ เมตร หนา ๐.๑๕ เมตร			๙๒๑,๐๐๐	๙๒๑,๐๐๐		ร้อยละหรือ จำนวน ครัวเรือน ประชาชนที่มี การคมนาคม สะดวกเร็ว เพิ่มมากขึ้น	ราษฎรสัญจร ไปมาได้ สะดวก รวดเร็ว	กองช่าง
๔๗	โครงการขุดลอกลำห้วย ยางคำ บ้านยางคำ หมู่ที่ ๔	เพื่อให้ประชาชนมี น้ำ อุปโภค - บริโภค และใช้การ การเกษตร	ลำห้วยอย่างต่ำสามารถเก็บ น้ำได้ปริมาณมากขึ้น				๒,๕๐๐,๐๐๐	๒,๕๐๐,๐๐๐	ร้อยละของ ประชาชนที่ใช้ ประโยชน์	ประชาชนมีน้ำ ใช้ในการ อุปโภค - บริโภค	กองช่าง
๔๘	โครงการปรับปรุง ซ่อมแซมถนนโดยเสริม ผิวแอสฟัลติก คอนกรีต สาย ชย ๖๑-๐๐๒ บ้านยางคำ หมู่ที่ ๔	เพื่อให้ราษฎรมีถนน ในการคมนาคมที่ สะดวกรวดเร็ว	กว้าง ๔ เมตร ยาว ๔๕๐ เมตร หนา ๐.๑๕ เมตร				๕๖๓,๐๐๐	๕๖๓,๐๐๐	ร้อยละหรือ จำนวน ครัวเรือน ประชาชนที่มี การคมนาคม สะดวกเร็ว เพิ่มมากขึ้น	ราษฎรสัญจร ไปมาได้ สะดวก รวดเร็ว	กองช่าง

รายละเอียดโครงการพัฒนา

แบบ ผ. ๐๒

แผนพัฒนาท้องถิ่น (พ.ศ. ๒๕๖๖ - ๒๕๗๐)

องค์การบริหารส่วนตำบลท่ามะไฟหวาน อำเภอแก่งคร้อ จังหวัดชัยภูมิ

- ก. ยุทธศาสตร์จังหวัดที่ ๓ การพัฒนาคุณภาพชีวิต ยกระดับสังคมให้เป็นเมืองน่าอยู่
 ข. ยุทธศาสตร์การพัฒนาขององค์กรปกครองส่วนท้องถิ่นในเขตจังหวัดที่ ๒ การพัฒนาสังคมและคุณภาพชีวิตให้มั่นคงตามหลักปรัชญาเศรษฐกิจพอเพียง
 ยุทธศาสตร์การพัฒนาของ อบต.ท่ามะไฟหวานที่ ๑ ยุทธศาสตร์การพัฒนาโครงสร้างพื้นฐาน ปรับปรุงภูมิทัศน์ และสาธารณูปโภค สะดวกได้มาตรฐานอย่างทั่วถึง

➔ แผนงานอุตสาหกรรมและการโยธา : งานก่อสร้างโครงสร้างพื้นฐาน

ที่	โครงการ/กิจกรรม	วัตถุประสงค์	เป้าหมาย (ผลผลิตของโครงการ)	งบประมาณและที่ผ่านมา					ตัวชี้วัด (KPI)	ผลที่คาดว่าจะได้รับ	หน่วยงานที่รับผิดชอบ	
				๒๕๖๖ (บาท)	๒๕๖๗ (บาท)	๒๕๖๘ (บาท)	๒๕๖๙ (บาท)	๒๕๗๐ (บาท)				
๔๙	โครงการปรับปรุงซ่อมแซมถนนโดยเสริมผิวแอสฟัลท์ติก คอนกรีต นางคำทอง อภัยนอก ถึงสี่แยก บ้านยางคำ หมู่ที่ ๔	เพื่อให้ราษฎรมีถนนในการคมนาคมที่สะดวก รวดเร็ว	กว้าง ๕.๐๐ เมตร ยาว ๑,๐๓๘ เมตร หน้า ๐.๐๔ เมตร				๑,๕๐๐,๐๐๐ (บาท)	๒๕๖๙ (บาท)	๑,๕๐๐,๐๐๐ (บาท)	ร้อยละหรือจำนวนครัวเรือนประชาชนที่มีการคมนาคม สะดวกรวดเร็ว เพิ่มมากขึ้น	ราษฎรสัญจรไปมาได้ สะดวก รวดเร็ว	กองช่าง
๕๐	โครงการปรับปรุงถนนพื้นที่การเกษตร ลungsung บ่ออัดแฉน (ทุกสายทาง) บ้านยางคำ หมู่ที่ ๔	เพื่อให้ราษฎรมีถนนในการคมนาคมที่สะดวก รวดเร็ว	กว้าง ๔.๐๐ เมตร ยาว ๔,๕๐๐ เมตร				๘๖๐,๐๐๐ (บาท)		๘๖๐,๐๐๐ (บาท)	ร้อยละหรือจำนวนครัวเรือนประชาชนที่มี การคมนาคม สะดวกรวดเร็ว เพิ่มมากขึ้น	ราษฎรสัญจรไปมาได้ สะดวก รวดเร็ว	กองช่าง
๕๑	โครงการปรับปรุงซ่อมแซมถนนโดยเสริมผิวแอสฟัลท์ติก คอนกรีต (ต่อจากถนนเดิม ถึงสามแยกบ้านนายสุวิทย์) บ้านยางคำ หมู่ที่ ๔	เพื่อให้ราษฎรมีถนนในการคมนาคมที่สะดวก รวดเร็ว	กว้าง ๔.๐๐ เมตร ยาว ๑๕๐ เมตร หน้า ๐.๐๔ เมตร				๑๘๘,๐๐๐ (บาท)		๑๘๘,๐๐๐ (บาท)	ร้อยละหรือจำนวนครัวเรือนประชาชนที่มี การคมนาคม สะดวกรวดเร็ว เพิ่มมากขึ้น	ราษฎรสัญจรไปมาได้ สะดวก รวดเร็ว	กองช่าง

รายละเอียดโครงการพัฒนา
แผนพัฒนาท้องถิ่น (พ.ศ. ๒๕๖๖ - ๒๕๗๐)

องค์การบริหารส่วนตำบลท่ามะพร้าว อำเภอแก่งคร้อ จังหวัดชัยภูมิ

- ก. ยุทธศาสตร์จังหวัดที่ ๓ การพัฒนาคุณภาพชีวิต ยกระดับสังคมให้เป็นเมืองน่าอยู่
 - ข. ยุทธศาสตร์การพัฒนาขององค์กรปกครองส่วนท้องถิ่นในเขตจังหวัดที่ ๒ การพัฒนาสังคมและคุณภาพชีวิตให้มั่นคงตามหลักปรัชญาเศรษฐกิจพอเพียง
 - ยุทธศาสตร์การพัฒนาของ อบต.ท่ามะพร้าวที่ ๑ ยุทธศาสตร์การพัฒนาโครงสร้างพื้นฐาน ปรับปรุงภูมิทัศน์ และสาธารณูปโภค สะดวกได้มาตรฐานอย่างทั่วถึง
- ➔ แผนงานอุตสาหกรรมและการโยธา : งานก่อสร้างโครงสร้างพื้นฐาน (แนวทางการพัฒนาเส้นทางคมนาคม/ไฟฟ้า/น้ำประปา)

ที่	โครงการ/กิจกรรม	วัตถุประสงค์	เป้าหมาย (ผลผลิตของโครงการ)	งบประมาณและที่ผ่านมา					ตัวชี้วัด (KPI)	ผลที่คาดว่าจะได้รับ	หน่วยงานรับผิดชอบ
				๒๕๖๖ (บาท)	๒๕๖๗ (บาท)	๒๕๖๘ (บาท)	๒๕๖๙ (บาท)	๒๕๗๐ (บาท)			
๕๒	โครงการปรับปรุงซ่อมแซมสะพานทางเข้าหมู่บ้านบ้านท่าทางเกวียน หมู่ที่ ๕	เพื่อซ่อมแซมสะพานที่ชำรุดให้สามารถใช้งานได้ตามปกติ	กว้าง ๕.๐๐ เมตร ยาว ๑๐ เมตร	๕๐๐,๐๐๐	๕๐๐,๐๐๐				ร้อยละหรือจำนวน ครึ่งเรือน ประชาชนที่มี การคมนาคม สะดวกรวดเร็ว เพิ่มมากขึ้น	ราษฎรสัญจรไป มาได้สะดวก รวดเร็ว	กองช่าง
๕๓	โครงการก่อสร้างสะพานทางเข้าหมู่บ้าน บ้านท่าทางเกวียน หมู่ที่ ๕	เพื่อก่อสร้างสะพานใหม่ได้มาตรฐานขยายช่องจราจร ประชาชน คมนาคมได้ สะดวกมากขึ้น	ตามแบบ มาตรฐาน	๑,๐๐๐,๐๐๐	๑,๐๐๐,๐๐๐			ร้อยละหรือจำนวน ครึ่งเรือน ประชาชนที่มี การคมนาคม สะดวกรวดเร็ว เพิ่มมากขึ้น	ราษฎรสัญจรไป มาได้สะดวก รวดเร็ว	กองช่าง	
๕๔	โครงการก่อสร้างถนน คสล. (สายทางแยกขึ้นไปวัด) บ้านท่าทางเกวียน หมู่ที่ ๕	เพื่อให้ราษฎรมี ถนนในการ คมนาคมที่สะดวก รวดเร็ว	กว้าง ๔.๐๐ เมตร ยาว ๒๕๐ เมตร ทน ๐.๑๕ เมตร	๗๐๐,๐๐๐	๗๐๐,๐๐๐			ร้อยละหรือจำนวน ครึ่งเรือน ประชาชนที่มี การคมนาคม สะดวกรวดเร็ว เพิ่มมากขึ้น	ราษฎรสัญจรไป มาได้สะดวก รวดเร็ว	กองช่าง	

รายละเอียดโครงการพัฒนา
แผนพัฒนาท้องถิ่น (พ.ศ. ๒๕๖๖ - ๒๕๗๐)

องค์การบริหารส่วนตำบลท่ามะพะพะหวาน อำเภอแก้งคร้อ จังหวัดชัยภูมิ

- ก. ยุทธศาสตร์จังหวัดที่ ๓ การพัฒนาคุณภาพชีวิต ยกระดับสังคมให้เป็นเมืองน่าอยู่
 ข. ยุทธศาสตร์การพัฒนาขององค์กรปกครองส่วนท้องถิ่นในเขตจังหวัดที่ ๒ การพัฒนาสังคมและคุณภาพชีวิตให้มั่นคงตามหลักปรัชญาเศรษฐกิจพอเพียง
 ยุทธศาสตร์การพัฒนาของ อบต.ท่ามะพะพะหวานที่ ๑ ยุทธศาสตร์การพัฒนาโครงสร้างพื้นฐาน ปรับปรุงภูมิทัศน์ และสภาพภูมิทัศน์และสภาพภูมิทัศน์อย่างทั่วถึง
 ➔ แผนงานอุตสาหกรรมและการโยธา : งานก่อสร้างโครงสร้างพื้นฐาน (แนวทางการพัฒนาเส้นทางคมนาคม/ไฟฟ้า/น้ำประปา)

ที่	โครงการ/กิจกรรม	วัตถุประสงค์	เป้าหมาย (ผลผลิตของโครงการ)	งบประมาณและที่ผ่านมา				ตัวชี้วัด (KPI)	ผลที่คาดว่าจะได้รับ	หน่วยงานที่รับผิดชอบ
				๒๕๖๖ (บาท)	๒๕๖๗ (บาท)	๒๕๖๘ (บาท)	๒๕๖๙ (บาท)			
๕๕	โครงการก่อสร้างถนนคอนกรีตเสริมเหล็ก (สายทางไปลาดบักอ้อย) บ้านท่าทางเกวียน หมู่ที่ ๕	เพื่อให้ราษฎรมีถนนในการคมนาคมที่สะดวก รวดเร็ว	กว้าง ๔.๐๐ เมตร ยาว ๓๐๐ เมตร หน้า ๐.๑๕ เมตร			๘๕๐,๐๐๐	๘๕๐,๐๐๐	ร้อยละหรือจำนวนครัวเรือนประชาชนที่มีการคมนาคมสะดวกรวดเร็วเพิ่มมากขึ้น	ราษฎรสัญจรไปมาได้สะดวก รวดเร็ว	กองช่าง
๕๖	ขยายเขตไฟฟ้าเข้าสู่การเกษตร บ้านท่าทางเกวียน หมู่ที่ ๕	๑.เพื่อขยายเขตไฟฟ้าเข้าสู่พื้นที่ทำการเกษตร ๒.เพื่อให้ประชาชนได้รับความสะดวกจากไฟฟ้าและประชาชนมีไฟฟ้าใช้	อุดหนุนการไฟฟ้าส่วนภูมิภาคอำเภอแก้งคร้อ			๑๐๐,๐๐๐	๑๐๐,๐๐๐	มีไฟฟ้าใช้เพิ่มเติมขึ้น	ประชาชนตำบลท่ามะพะพะหวาน ได้รับความสะดวกสบายเพิ่มมากขึ้น	กองช่าง
๕๗	โครงการปรับปรุงซ่อมแซมฝายน้ำล้น (ใกล้บ้านผู้ใหญ่ทศพล) บ้านท่าทางเกวียน หมู่ที่ ๕	๑.เพื่อให้ฝายสามารถกักเก็บน้ำได้มากขึ้น ๒.เพื่อให้มีแหล่งเก็บน้ำสำรองไว้ใช้ในฤดูแล้ง	ปรับปรุงซ่อมแซมฝายน้ำล้น กว้าง ๔.๐๐ เมตร ยาว ๕๐ เมตร สูง ๐.๕๐ เมตร			๓๐๐,๐๐๐	๓๐๐,๐๐๐	ร้อยละของประชาชนที่ได้รับประโยชน์จากการใช้ฝาย	ประชาชนมีน้ำสำหรับใช้อุปโภค - บริโภค และการเกษตรมากขึ้น	กองช่าง

รายละเอียดโครงการพัฒนา

แบบ ผ. ๐๒

แผนพัฒนาท้องถิ่น (พ.ศ. ๒๕๖๖ - ๒๕๗๐)

องค์การบริหารส่วนตำบลท่ามะพะทวน อำเภอแก่งคร้อ จังหวัดชัยภูมิ

- ก. ยุทธศาสตร์จังหวัดที่ ๓ การพัฒนาคุณภาพชีวิต ยกระดับสังคมให้เป็นเมืองน่าอยู่
 - ข. ยุทธศาสตร์การพัฒนาขององค์กรปกครองส่วนท้องถิ่นในเขตจังหวัดที่ ๒ การพัฒนาสังคมและคุณภาพชีวิตให้มั่นคงตามหลักปรัชญาเศรษฐกิจพอเพียง
 - ยุทธศาสตร์การพัฒนาของ อบต. ท่ามะพะทวนที่ ๑ ยุทธศาสตร์การพัฒนาโครงสร้างพื้นฐาน ปรับปรุงภูมิทัศน์ และสาธารณูปโภค สะดวกได้มาตรฐานอย่างทั่วถึง
- ➔ แผนงานอุตสาหกรรมและการโยธา : งานก่อสร้างโครงสร้างพื้นฐาน (แนวทางการพัฒนาเส้นทางคมนาคม/ไฟฟ้า/น้ำประปา)

ที่	โครงการ/กิจกรรม	วัตถุประสงค์	เป้าหมาย (ผลผลิตของโครงการ)	งบประมาณและที่ผ่านมา				ตัวชี้วัด (KPI)	ผลที่คาดว่าจะได้รับ	หน่วยงานที่รับผิดชอบ
				๒๕๖๖ (บาท)	๒๕๖๗ (บาท)	๒๕๖๘ (บาท)	๒๕๖๙ (บาท)			
๕๘	โครงการต่อเติมศาลา อเนกประสงค์ประจำ หมู่บ้าน หมู่ที่ ๕	เพื่อให้ประชาชนมี ศาลาเอนกประสงค์ ใช้หมู่บ้าน	ตามแบบมาตรฐาน				๒๕๐,๐๐๐ (บาท)	๒๕๐,๐๐๐ (บาท)	ร้อยละหรือจำนวน ครัวเรือนประชาชน ที่ใช้ประโยชน์ มากขึ้น	กองช่าง
๕๙	โครงการก่อสร้างฝาย ชะลอน้ำกึ่งถาวร (จุด ข้าปลากั้ง) หมู่ที่ ๕	เพื่อให้ประชาชนมีน้ำ อุปโภค - บริโภค และใช้ในการเกษตร	กว้าง ๒.๔๐ เมตร ยาว ๑๖ เมตร สูง ๑.๕๐ เมตร				๓๕๐,๐๐๐	๓๕๐,๐๐๐	ร้อยละของ ประชาชนที่ใช้ ประโยชน์	กองช่าง
๖๐	โครงการก่อสร้างฝาย ชะลอน้ำกึ่งถาวร (จุด ลาดบัวก่อย ๒ จุด) หมู่ที่ ๕	เพื่อให้ประชาชนมีน้ำ อุปโภค - บริโภค และใช้ในการเกษตร	กว้าง ๒.๔๐ เมตร ยาว ๑๖ เมตร สูง ๑.๕๐ เมตร				๗๐๐,๐๐๐	๗๐๐,๐๐๐	ร้อยละของ ประชาชนที่ใช้ ประโยชน์	กองช่าง

รายละเอียดโครงการพัฒนา
แผนพัฒนาท้องถิ่น (พ.ศ. ๒๕๖๖ - ๒๕๗๐)

องค์การบริหารส่วนตำบลท่ามะเฟือง อำเภอแก่งคร้อ จังหวัดชัยภูมิ
 ก. ยุทธศาสตร์จังหวัดที่ ๓ การพัฒนาคุณภาพชีวิต ยกระดับสังคมให้เป็นเมืองน่าอยู่
 ข. ยุทธศาสตร์การพัฒนาขององค์กรปกครองส่วนท้องถิ่นในเขตจังหวัดที่ ๒ การพัฒนาสังคมและคุณภาพชีวิตให้มั่นคงตามหลักปรัชญาเศรษฐกิจพอเพียง
 ยุทธศาสตร์การพัฒนาของ อบต.ท่ามะเฟืองว่านที่ ๑ ยุทธศาสตร์การพัฒนาโครงสร้างพื้นฐาน ปรับปรุงภูมิทัศน์ และสาธารณูปโภค สะดวกได้มาตรฐานอย่างทั่วถึง
 → แผนงานอุตสาหกรรมและการโยธา : งานก่อสร้างโครงสร้างพื้นฐาน (แนวทางที่ ๒ ส่งเสริมสนับสนุนการพัฒนาเส้นทางคมนาคม/ไฟฟ้า/น้ำประปา)

ที่	โครงการ/กิจกรรม	วัตถุประสงค์	เป้าหมาย (ผลผลิตของโครงการ)	งบประมาณและที่ผ่านมา				ตัวชี้วัด (KPI)	ผลที่คาดว่าจะได้รับ	หน่วยงานที่รับผิดชอบ
				๒๕๖๖ (บาท)	๒๕๖๗ (บาท)	๒๕๖๘ (บาท)	๒๕๖๙ (บาท)			
๖๑	โครงการขุดล้างบ่อน้ำเก่า มี ๒ จุด จำนวน ๔ บ่อ พร้อมปรับปรุงระบบจ่ายน้ำประปา บ้านป่าขนุน หมู่ที่ ๖	เพื่อให้ประชาชนในหมู่บ้านมีน้ำใช้อุปโภคบริโภคตลอดปี	จุดที่ ๑ ๒ บ่อ คือ วัดศรีบูรพา จุดที่ ๒ ๒ บ่อ ศาลาเอนกประสงค์	๕๐๐,๐๐๐	๕๐๐,๐๐๐			ร้อยละหรือจำนวนครัวเรือนประชาชนที่มีได้รับ ผลประโยชน์	ประชาชนในหมู่บ้านมีน้ำใช้ได้ตลอดปี	กองช่าง
๖๒	โครงการก่อสร้างถนนคสล.ภายในหมู่บ้านป่าขนุน ม.๖ มี ๒ จุด คือ บ้านนิกร และบ้านสมพงษ์ บ้านป่าขนุน หมู่ที่ ๖	เพื่อให้ราษฎรมีถนนในการคมนาคมที่สะดวกรวดเร็วเพิ่มขึ้น	จุดที่ ๑ กว้าง ๔ ม. ยาว ๑๐๐ ม. ทน ๐.๑๕ ม จุดที่ ๒ กว้าง ๔ ม. ยาว ๘๐ ม. ทน ๐.๑๕ ม	๕๐๐,๐๐๐	๕๐๐,๐๐๐			ร้อยละหรือจำนวนครัวเรือนประชาชนที่มีการคมนาคมสะดวกรวดเร็ว เพิ่มมากขึ้น	ราษฎรสัญจรไปมาได้สะดวกรวดเร็ว	กองช่าง
๖๓	โครงการทำรางระบายน้ำระหว่างหน้าวัดศรีบูรพา มาถึงหน้าบ้านนางทองดา มาสภา บ้านป่าขนุน หมู่ที่ ๖	เพื่อให้หมู่บ้านสามารถระบายน้ำได้ไม่ท่วมขัง	กว้าง ๐.๓๐ ม ยาว ๕๐๐ ม ลึก ๐.๕๐ ม	๘๕๐,๐๐๐	๘๕๐,๐๐๐			ร้อยละหรือจำนวนครัวเรือนประชาชนที่มีได้รับ ผลประโยชน์	ภายในหมู่บ้านไม่มีน้ำเอ่อเสียและท่วมขัง	กองช่าง

รายละเอียดโครงการพัฒนา

แผนพัฒนาท้องถิ่น (พ.ศ. ๒๕๖๖ - ๒๕๗๐)

องค์การบริหารส่วนตำบลท่ามะพะพะหวาน อำเภอแก่งคร้อ จังหวัดชัยภูมิ

- ก. ยุทธศาสตร์จังหวัดที่ ๓ การพัฒนาคุณภาพชีวิต ยกระดับสังคมให้เป็นเมืองน่าอยู่
- ข. ยุทธศาสตร์การพัฒนาขององค์กรปกครองส่วนท้องถิ่นในเขตจังหวัดที่ ๒ การพัฒนาสังคมและคุณภาพชีวิตให้มั่นคงตามหลักปรัชญาเศรษฐกิจพอเพียง
- ยุทธศาสตร์การพัฒนาของ อบต.ท่ามะพะพะหวานที่ ๑ ยุทธศาสตร์การพัฒนาโครงสร้างพื้นฐาน ปรับปรุงภูมิทัศน์ และสาธารณูปโภค สะดวกได้มาตรฐานอย่างทั่วถึง

➔ แผนงานอุตสาหกรรมและการโยธา : งานก่อสร้างโครงสร้างพื้นฐาน (แนวทางการพัฒนาเส้นทางคมนาคม/ไฟฟ้า/น้ำประปา)

ที่	โครงการ/กิจกรรม	วัตถุประสงค์	เป้าหมาย (ผลผลิตของโครงการ)	งบประมาณและที่ผ่านมา					ตัวชี้วัด (KPI)	ผลที่คาดว่าจะได้รับ	หน่วยงานที่รับผิดชอบ
				๒๕๖๖ (บาท)	๒๕๖๗ (บาท)	๒๕๖๘ (บาท)	๒๕๖๙ (บาท)	๒๕๗๐ (บาท)			
๖๔	โครงการขุดลอกคลอง ข้างถนนกันดินสไลด์ทับ ถนนเส้นทางไร่นางหนู พิช ถึงไร่ นางกัญญา บ้านป่าขนุน หมู่ที่ ๖	เพื่อสะดวกในการ เดินทางเข้ามาช่วงหน้า ฝน	กว้าง ๑ ม. ยาว ๕๐๐ ม. ลึก ๑ ม.	๑๐๐,๐๐๐	๑๐๐,๐๐๐	๑๐๐,๐๐๐			ประชาชนที่มี การคมนาคมได้ สะดวกเพิ่มขึ้น	ประชาชนที่เดิน ทางผ่านไปมาได้ สะดวกไม่มีดิน สไลด์ทับถนน	กองช่าง
๖๕	โครงการปรับปรุง ซ่อมแซมถนนดินเข้าสู่ พื้นที่การเกษตรลงสู่กรัง บ่ออัดแมันเส้นทางไร่นาง อุไร ผ่านคร บ้านป่า ขนุน หมู่ที่ ๖	เพื่อสะดวกในการ เดินทางไปมา	กว้าง ๔ ม. ยาว ๓๐๐ ม.	๑๐๐,๐๐๐	๑๐๐,๐๐๐	๑๐๐,๐๐๐			ประชาชนที่มี การคมนาคมได้ สะดวกเพิ่มขึ้น	ราษฎรสัญจรไป มาได้สะดวก เพิ่มขึ้น	กองช่าง
๖๖	โครงการปรับปรุง ซ่อมแซมถนนดินเข้าสู่ พื้นที่การเกษตรลงสู่กรัง บ่ออัดแมัน(สายทางบ้าน ป่าขนุน หมู่ที่ ๖ เชื่อม วัดภูเขาทอง บ้านท่า มะไฟพัฒนา หมู่ที่๑๑)	เพื่อสะดวกในการ เดินทางไปมา	กว้าง ๔ ม. ยาว ๘๖๐ ม.	๒๐๐,๐๐๐	๒๐๐,๐๐๐	๒๐๐,๐๐๐			ประชาชนที่มี การคมนาคมได้ สะดวกเพิ่มขึ้น	ราษฎรสัญจรไป มาได้สะดวก เพิ่มขึ้น	กองช่าง

รายละเอียดโครงการพัฒนา

แบบ ผ. ๐๒

แผนพัฒนาท้องถิ่น (พ.ศ. ๒๕๖๖ - ๒๕๗๐)

องค์การบริหารส่วนตำบลท่ามะไฟหวาน อำเภอแก่งคร้อ จังหวัดชัยภูมิ

- ก. ยุทธศาสตร์จังหวัดที่ ๓ การพัฒนาคุณภาพชีวิต ยกระดับสังคมให้เป็นเมืองน่าอยู่
 ข. ยุทธศาสตร์การพัฒนาขององค์กรปกครองส่วนท้องถิ่นในเขตจังหวัดที่ ๒ การพัฒนาสังคมและคุณภาพชีวิตให้มั่นคงตามหลักปรัชญาเศรษฐกิจพอเพียง
 ยุทธศาสตร์การพัฒนาของ อบต. ท่ามะไฟหวานที่ ๑ ยุทธศาสตร์การพัฒนาโครงสร้างพื้นฐาน ปรับปรุงภูมิทัศน์ และสาธารณูปโภค สะดวกได้มาตรฐานอย่างทั่วถึง
 ➔ แผนงานอุตสาหกรรมและการโยธา : งานก่อสร้างโครงสร้างพื้นฐาน (แนวทางการพัฒนาเส้นทางคมนาคม/ไฟฟ้า/น้ำประปา)

ที่	โครงการ/กิจกรรม	วัตถุประสงค์	เป้าหมาย (ผลผลิตของโครงการ)	งบประมาณและที่ตามมา				ตัวชี้วัด (KPI)	ผลที่คาดว่าจะได้รับ	หน่วยงานที่รับผิดชอบ	
				๒๕๖๖ (บาท)	๒๕๖๗ (บาท)	๒๕๖๘ (บาท)	๒๕๖๙ (บาท)				๒๕๗๐ (บาท)
๖๗	โครงการขยายเขตไฟฟ้า หมู่ที่ ๖ จากบ้านนายสมพงษ์ เสมงาบ ถึง ป่าชุมชน บ้านป่าขนุน หมู่ที่ ๖	๑. เพื่อขยายเขตไฟฟ้า ๒. เพื่อให้ประชาชนได้รับความสะดวกจากไฟฟ้าและประชาชนมีไฟฟ้าใช้	ขยายเขตไฟฟ้าระยะทาง ยาว ๓๐๐ เมตร				๒๐๐,๐๐๐	๒๐๐,๐๐๐	ร้อยละ ประชาชนมีไฟฟ้าใช้เพิ่มขึ้น	ประชาชนตำบลท่ามะไฟหวาน ได้รับความ สะดวกสบาย เพิ่มมากขึ้น	กองช่าง
๖๘	โครงการขยายเขตไฟฟ้า หมู่ที่ ๖ จากบ้านนางจันลี ถึง บ้านยางคำ บ้านป่าขนุน หมู่ที่ ๖	๑. เพื่อขยายเขตไฟฟ้า ๒. เพื่อให้ประชาชนได้รับความสะดวกจากไฟฟ้าและประชาชนมีไฟฟ้าใช้	ขยายเขตไฟฟ้าระยะทาง ยาว ๒๐๐ เมตร				๑๒๕,๐๐๐	๑๒๕,๐๐๐	ร้อยละ ประชาชนมีไฟฟ้าใช้เพิ่มขึ้น	ประชาชนตำบลท่ามะไฟหวาน ได้รับความ สะดวกสบาย เพิ่มมากขึ้น	กองช่าง
๖๙	โครงการขยายเขตไฟฟ้า หมู่ที่ ๖ จากบ้านนางจันลี ถึง วัดภูเขาทอง บ้านป่าขนุน หมู่ที่ ๖	๑. เพื่อขยายเขตไฟฟ้า ๒. เพื่อให้ประชาชนได้รับความสะดวกจากไฟฟ้าและประชาชนมีไฟฟ้าใช้	ขยายเขตไฟฟ้าระยะทาง ยาว ๖๐๐ เมตร				๓๗๕,๐๐๐	๓๗๕,๐๐๐	ร้อยละ ประชาชนมีไฟฟ้าใช้เพิ่มขึ้น	ประชาชนตำบลท่ามะไฟหวาน ได้รับความ สะดวกสบาย เพิ่มมากขึ้น	กองช่าง

รายละเอียดโครงการพัฒนา
แผนพัฒนาท้องถิ่น (พ.ศ. ๒๕๖๖ - ๒๕๗๐)

องค์การบริหารส่วนตำบลท่ามะพร้าว อำเภอแก่งศรีภูมิ จังหวัดชัยภูมิ

- ก. ยุทธศาสตร์จังหวัดที่ ๓ การพัฒนาคุณภาพชีวิต ยกระดับสังคมให้เป็นเมืองน่าอยู่
 - ข. ยุทธศาสตร์การพัฒนาขององค์กรปกครองส่วนท้องถิ่นในเขตจังหวัดที่ ๒ การพัฒนาสังคมและคุณภาพชีวิตให้มั่นคงตามหลักปรัชญาเศรษฐกิจพอเพียง
 - ยุทธศาสตร์การพัฒนาของ อบต. ท่ามะพร้าวว่านที่ ๑ ยุทธศาสตร์การพัฒนาโครงสร้างพื้นฐาน ปรับปรุงภูมิทัศน์ และสาธารณูปโภค สะดวกได้มาตรฐานอย่างทั่วถึง
- ➔ แผนงาน/อนุสหกรรมการโยธา : งานก่อสร้างโครงการพัฒนาเส้นทางคมนาคม/ไฟฟ้า/น้ำประปา

ที่	โครงการ/กิจกรรม	วัตถุประสงค์	เป้าหมาย (ผลผลิตของโครงการ)	งบประมาณและที่ผ่านมา					ตัวชี้วัด (KPI)	ผลที่คาดว่าจะได้รับ	หน่วยงาน ที่รับผิดชอบ
				๒๕๖๖ (บาท)	๒๕๖๗ (บาท)	๒๕๖๘ (บาท)	๒๕๖๙ (บาท)	๒๕๗๐ (บาท)			
๗๐	โครงการไฟฟ้าแสงจันทร์ จากบ้านนายสมพงษ์ ไป วัดศรีบูรพา บ้านป่าขนุน หมู่ที่ ๖	เพื่อให้ประชาชนได้รับ ความสะดวกจาก ไฟฟ้าส่องสว่างในกรณี สัญจรไปมา	เพิ่มเติมจำนวนไฟฟ้าแสง สว่าง			๑๐,๐๐๐ (บาท)	๑๐,๐๐๐ (บาท)	๑๐,๐๐๐ (บาท)	มีไฟฟ้าใช้และ ส่องสว่าง เพิ่มเติมขึ้น	ประชาชน ได้รับความ สะดวก และ ความปลอดภัยจาก การสัญจร เวลากลางคืน	กองช่าง
๗๑	โครงการไฟฟ้าแสงจันทร์ บ้านจากบ้านพอเพชร ทางไปบ้านยางคำ บ้านป่าขนุน หมู่ที่ ๖	เพื่อให้ประชาชนได้รับ ความสะดวกจาก ไฟฟ้าส่องสว่างในกรณี สัญจรไปมา	เพิ่มเติมจำนวนไฟฟ้าแสง สว่าง				๑๐,๐๐๐	๑๐,๐๐๐	มีไฟฟ้าใช้และ ส่องสว่าง เพิ่มเติมขึ้น	ประชาชน ได้รับความ สะดวก และ ความปลอดภัยจาก การสัญจร เวลากลางคืน	กองช่าง
๗๒	โครงการก่อสร้างระบบ ประปาหมู่บ้าน บ้านป่า ขนุน หมู่ที่ ๖	๑. เพื่อแก้ไขปัญหาความ เดือดร้อนของประชาชน บ้านป่าขนุน หมู่ที่ ๖ ๒. เพื่อให้ประชาชนมีน้ำ อุปโภค - บริโภคอย่าง ทั่วถึง	ตามแบบ POG.TANKS.	๕,๒๐๐,๐๐๐	๕,๒๐๐,๐๐๐				ร้อยละหรือ จำนวน ครัวเรือน ประชาชนที่มี การคมนาคม สะดวกรวดเร็ว เพิ่มมากขึ้น	ประชาชนใน หมู่บ้านมีน้ำ ใช้ได้ตลอดปี น้ำประปามี ความสะดวก	กองช่าง

รายละเอียดโครงการพัฒนา

แบบ ผ. ๐๒

แผนพัฒนาท้องถิ่น (พ.ศ. ๒๕๖๖ - ๒๕๗๐)

องค์การบริหารส่วนตำบลท่ามะพะพะหวาน อำเภอแก้งคร้อ จังหวัดชัยภูมิ

- ก. ยุทธศาสตร์จังหวัดที่ ๓ การพัฒนาคุณภาพชีวิต ยกระดับสังคมให้เป็นเมืองน่าอยู่
- ข. ยุทธศาสตร์การพัฒนาขององค์กรปกครองส่วนท้องถิ่นในเขตจังหวัดที่ ๒ การพัฒนาสังคมและคุณภาพชีวิตให้มั่นคงตามหลักปรัชญาเศรษฐกิจพอเพียง
- ยุทธศาสตร์การพัฒนาของ อบต.ท่ามะพะพะหวานที่ ๑ ยุทธศาสตร์การพัฒนาโครงสร้างพื้นฐาน ปรับปรุงภูมิทัศน์ และสาธารณูปโภค สะดวกได้มาตรฐานอย่างทั่วถึง



แผนงานอุตสาหกรรมและการโยธา : งานก่อสร้างโครงสร้างพื้นฐาน (แนวทางการพัฒนาเส้นทางคมนาคม/ไฟฟ้า/น้ำประปา)

ที่	โครงการ/กิจกรรม	วัตถุประสงค์	เป้าหมาย (ผลผลิตของโครงการ)	งบประมาณและที่ผ่านมา				ตัวชี้วัด (KPI)	ผลที่คาดว่าจะได้รับ	หน่วยงานที่รับผิดชอบ
				๒๕๖๖ (บาท)	๒๕๖๗ (บาท)	๒๕๖๘ (บาท)	๒๕๖๙ (บาท)			
๓๓	โครงการขยายเขตไฟฟ้าเข้าสู่การเกษตรจากวัดศรีบูรพาไปป่าชุมชนบ้านป่าขนุน หมู่ที่ ๖	เพื่อขยายเขตไฟฟ้าเข้าสู่การเกษตรและประชาชนได้รับความสะดวกจากไฟฟ้า	อุดหนุนไฟฟ้าส่วนภูมิภาค อำเภอแก้งคร้อ				๕๐๐,๐๐๐ (บาท)	๕๐๐,๐๐๐ (บาท)	ประชาชนที่มีการคมนาคมสะดวกเร็วมากขึ้น	กองช่าง
๓๔	โครงการไฟฟ้าแสงจันทร์จากบ้านงาจนถึงสี่ไปเชื่อมต่อกับบ้านท่ามะพะหวาน ม.๑ บ้านป่าขนุน หมู่ที่ ๖	เพื่อให้ประชาชนได้รับความสะดวกจากไฟฟ้าส่องสว่างในการสัญจรไปมา	เพื่อเพิ่มจำนวนไฟฟ้าแสงสว่าง				๑๐๐,๐๐๐ (บาท)	๑๐๐,๐๐๐ (บาท)	มีไฟฟ้าใช้และสว่างเพิ่มเติมมากขึ้น	กองช่าง
๓๕	โครงการปรับปรุงรอบสระน้ำประจักษ์หมู่บ้านคือการทำรั้วรอบสระและเทพื้นรอบดูสระ บ้านป่าขนุน หมู่ที่ ๖	เพื่อให้สระน้ำสะอาดสามารถดูแลรักษาได้ง่าย	กว้าง ๔ เมตร ยาว ๒๐๐ เมตร และทำรั้วรอบสระ ยาว ๒๐๐ เมตร สูง ๒ เมตร				๕๐๐,๐๐๐ (บาท)	๕๐๐,๐๐๐ (บาท)	ร้อยละร้อยจำนวนครัวเรือนประชาชนที่ได้รับผลประโยชน์	กองช่าง

รายละเอียดโครงการพัฒนา
แผนพัฒนาท้องถิ่น (พ.ศ. ๒๕๖๖ – ๒๕๗๐)

องค์การบริหารส่วนตำบลท่ามะพะพะหวาน อำเภอแก้งคร้อ จังหวัดชัยภูมิ

- ก. ยุทธศาสตร์จังหวัดที่ ๓ การพัฒนาคุณภาพชีวิต ยกระดับสังคมให้เป็นเมืองน่าอยู่
 ข. ยุทธศาสตร์การพัฒนาขององค์กรปกครองส่วนท้องถิ่นในเขตจังหวัดที่ ๒ การพัฒนาสังคมและคุณภาพชีวิตให้มั่นคงตามหลักปรัชญาเศรษฐกิจพอเพียง
 ยุทธศาสตร์การพัฒนาของ อบต.ท่ามะพะพะหวานที่ ๑ ยุทธศาสตร์การพัฒนาโครงสร้างพื้นฐาน ปรับปรุงภูมิทัศน์ และสาธารณูปโภค สะดวกได้มาตรฐานอย่างทั่วถึง
 ➔ แผนงานอุตสาหกรรมและการโยธา : งานก่อสร้างโครงสร้างพื้นฐาน (แนวทางที่ ๒ ส่งเสริมสนับสนุนการพัฒนาเส้นทางคมนาคม/ไฟฟ้า/น้ำประปา)

ที่	โครงการ/กิจกรรม	วัตถุประสงค์	เป้าหมาย (ผลผลิตของโครงการ)	งบประมาณและที่ผ่านมา					ตัวชี้วัด (KPI)	ผลที่คาดว่าจะได้รับ	หน่วยงานที่รับผิดชอบ
				๒๕๖๖ (บาท)	๒๕๖๗ (บาท)	๒๕๖๘ (บาท)	๒๕๖๙ (บาท)	๒๕๗๐ (บาท)			
๗๖	โครงการก่อสร้างถนนลงหินคลุก สายท่าเวอ-วังยาว บ้านท่าเวอ หมู่ที่ ๗	เพื่อให้สัญจรไปมาได้สะดวก	กว้าง ๕ เมตร ยาว ๑,๓๐๐ เมตร หน้า ๐.๒๐ เมตร	๘๕๐,๐๐๐	๘๕๐,๐๐๐				ประชาชนได้รับความสะดวกในการสัญจรไปมาร้อยละ ๗๐ ขึ้นไป	ประชาชนมีถนนเพื่อความสะดวกไปมาได้สะดวก	กองช่าง
๗๗	โครงการปรับปรุงซ่อมแซมถนนดินเข้าสู่พื้นที่การเกษตร ลงอุ้งรับดัดแนบสายทางไปถ้ำฤๅษี บ้านท่าเวอ หมู่ที่ ๗	เพื่อให้ราษฎรมีถนนในการคมนาคมที่สะดวก รวดเร็ว	กว้าง ๔ เมตร ยาว ๕๐๐ เมตร หน้า ๐.๒๐ เมตร	๒๐๐,๐๐๐	๒๐๐,๐๐๐				ร้อยละ หรือ จำนวนครัวเรือน ประชาชนที่มีการคมนาคมสะดวก รวดเร็ว เพิ่มมากขึ้น	ราษฎรมีถนนไปมาได้สะดวก รวดเร็ว	กองช่าง
๗๘	โครงการขยายเขตไฟฟ้า จากบ้านนางถาวร ชะค้อย ล้า ถึง บ้านผู้ช่วยโสภานบ้านท่าเวอ หมู่ที่ ๗	๑. เพื่อขยายเขตไฟฟ้า ๒. เพื่อให้ประชาชนได้รับความสะดวกจากไฟฟ้าและประชาชนมีไฟฟ้าใช้	ยาว ๘๐๐ เมตร	๕๐๐,๐๐๐	๕๐๐,๐๐๐				มีไฟฟ้าใช้และส่องสว่าง เพิ่มมากขึ้น	ประชาชนตำบลท่ามะพะพะหวาน ได้รับความสะดวกสบาย เพิ่มมากขึ้น	กองช่าง

รายละเอียดโครงการพัฒนา
แผนพัฒนาท้องถิ่น (พ.ศ. ๒๕๖๖ - ๒๕๗๐)

องค์การบริหารส่วนตำบลท่ามะไฟหวาน อำเภอแก่งคร้อ จังหวัดชัยภูมิ

- ก. ยุทธศาสตร์จังหวัดที่ ๓ การพัฒนาคุณภาพชีวิต ยกระดับสังคมให้เป็นเมืองน่าอยู่
 ข. ยุทธศาสตร์การพัฒนาขององค์กรปกครองส่วนท้องถิ่นในเขตจังหวัดที่ ๒ การพัฒนาสังคมและคุณภาพชีวิตให้มั่นคงตามหลักปรัชญาเศรษฐกิจพอเพียง
 ยุทธศาสตร์การพัฒนาของ อบต.ท่ามะไฟหวานที่ ๑ ยุทธศาสตร์การพัฒนาโครงสร้างพื้นฐาน ปรับปรุงภูมิทัศน์ และสาธารณูปโภค สะดวกได้มาตรฐานอย่างทั่วถึง
 ➔ แผนงานอุตสาหกรรมและการโยธา : งานก่อสร้างโครงสร้างพื้นฐาน (แนวทางที่ ๒ ส่งเสริมสนับสนุนการพัฒนาเส้นทางคมนาคม/ไฟฟ้า/น้ำประปา)

ที่	โครงการ/กิจกรรม	วัตถุประสงค์	เป้าหมาย (ผลผลิตของโครงการ)	งบประมาณและที่ผ่านมา				ตัวชี้วัด (KPI)	ผลที่คาดว่าจะได้รับ	หน่วยงานที่รับผิดชอบ	
				๒๕๖๖ (บาท)	๒๕๖๗ (บาท)	๒๕๖๘ (บาท)	๒๕๖๙ (บาท)				
๘๓	โครงการก่อสร้างถนนคสล.เส้นบ้าน น.ส.พจนีย์ มั่งวิชา บ้านนายอำนาจ พลวงษา บ้านท่าเว่อหมู่ที่ ๗	เพื่อให้ราษฎรมีถนนในการคมนาคมที่สะดวก รวดเร็วเพิ่มขึ้น	กว้าง ๔.๐๐ เมตร ยาว ๑๐๐ เมตร หน้า ๐.๑๕ เมตร				๒๕๖๙ (บาท) ๒๕๐,๐๐๐	๒๕๗๐ (บาท) ๒๕๐,๐๐๐	ร้อยละหรือจำนวนครัวเรือนประชาชนที่มียานพาหนะที่เพิ่มมากขึ้น	ราษฎรสัญจรไปมาได้สะดวก รวดเร็ว	กองช่าง
๘๔	โครงการก่อสร้างถนนคสล. สายลาดเลาเต บ้านท่าเว่อหมู่ที่ ๗	เพื่อให้ราษฎรมีถนนในการคมนาคมที่สะดวก รวดเร็วเพิ่มขึ้น	กว้าง ๔.๐๐ เมตร ยาว ๓,๐๐๐ เมตร หน้า ๐.๑๕ เมตร				๒,๐๐๐,๐๐๐	๒,๐๐๐,๐๐๐	ร้อยละหรือจำนวนครัวเรือนประชาชนที่มียานพาหนะที่เพิ่มมากขึ้น	ราษฎรสัญจรไปมาได้สะดวก รวดเร็ว	กองช่าง
๘๕	โครงการปรับปรุงซ่อมแซมถนนลูกรังแบบบดอัดแน่น สายลาดเลาเต บ้านท่าเว่อหมู่ที่ ๗	เพื่อให้ราษฎรมีถนนในการคมนาคมที่สะดวก รวดเร็ว	กว้าง ๔ เมตร ยาว ๓๐๐ เมตร				๖๐๐,๐๐๐	๖๐๐,๐๐๐	ร้อยละหรือจำนวนครัวเรือนประชาชนที่มียานพาหนะที่เพิ่มมากขึ้น	ราษฎรสัญจรไปมาได้สะดวก รวดเร็ว	กองช่าง
๘๖	โครงการก่อสร้างฝายน้ำล้นลำห้วยทราย บริเวณท้ายไร่แม่ร้อย บ้านท่าเว่อหมู่ที่ ๗	เพื่อให้เป็นแหล่งกักเก็บน้ำ ใช้ในการเกษตร และอุปโภค	กว้าง ๔.๐๐ เมตร ยาว ๒๕ เมตร สูง ๑.๐๐ เมตร				๓๐๐,๐๐๐	๓๐๐,๐๐๐	ร้อยละของประชาชนที่ใช้ประโยชน์	ประชาชนในหมู่บ้านมีน้ำใช้ตลอดทั้งปี	กองช่าง

รายละเอียดโครงการพัฒนา

แบบ ผ. ๐๒

แผนพัฒนาท้องถิ่น (พ.ศ. ๒๕๖๖ – ๒๕๗๐)

องค์การบริหารส่วนตำบลท่ามะพร้าว อำเภอแก่งคร้อ จังหวัดชัยภูมิ

- ก. ยุทธศาสตร์จังหวัดที่ ๓ การพัฒนาคุณภาพชีวิต ยกระดับสังคมให้เป็นเมืองน่าอยู่
 ข. ยุทธศาสตร์การพัฒนาขององค์กรปกครองส่วนท้องถิ่นในเขตจังหวัดที่ ๒ การพัฒนาสังคมและคุณภาพชีวิตให้มั่นคงตามหลักปรัชญาเศรษฐกิจพอเพียง
 ยุทธศาสตร์การพัฒนาของ อบต.ท่ามะพร้าวว่านที่ ๑ ยุทธศาสตร์การพัฒนาโครงสร้างพื้นฐาน ปรับปรุงภูมิทัศน์ และสภาพภูมิโภค สะดวกได้มาตรฐานอย่างทั่วถึง
 ➔ แผนงานอุตสาหกรรมและการโยธา : งานก่อสร้างโครงการพัฒนาเส้นทางคมนาคม/ไฟฟ้า/น้ำประปา)

ที่	โครงการ/กิจกรรม	วัตถุประสงค์	เป้าหมาย (ผลผลิตของโครงการ)	งบประมาณและที่ผ่านมา					ตัวชี้วัด (KPI)	ผลที่คาดว่าจะได้รับ	หน่วยงานที่รับผิดชอบ
				๒๕๖๖ (บาท)	๒๕๖๗ (บาท)	๒๕๖๘ (บาท)	๒๕๖๙ (บาท)	๒๕๗๐ (บาท)			
๘๗	โครงการก่อสร้างแทน รองรับน้ำ พร้อมถัง ๒,๐๐๐ ลิตร จำนวน ๔ ใบ บ้านท่าเว่อหมู่ที่ ๗	เพื่อให้ประชาชนมีน้ำ อุปโภค – บริโภค	ภาวะบรรจุน้ำกระจาย ตามจุดที่ประสบปัญหา ขาดแคลนน้ำ				๓๐๐,๐๐๐	๓๐๐,๐๐๐	ร้อยละของ ประชาชนใช้ ประโยชน์ บริโภค	ประชาชนมีน้ำ ใช้ในการ อุปโภค – บริโภค	กองช่าง
๘๘	โครงการขยายเขต ไฟฟ้า จากวัดมาสวรรค ไปถ้ำถ้ำ บ้านท่าเว่อหมู่ที่ ๗	๑.เพื่อขยายเขตไฟฟ้า ๒.เพื่อให้ประชาชน ได้รับความสะดวกจาก ไฟฟ้าและประชาชนมี ไฟฟ้าใช้	ยาว ๑,๕๐๐ เมตร				๗๐๐,๐๐๐	๗๐๐,๐๐๐	มีไฟฟ้าใช้และ ส่องสว่างเพิ่มเติม ขึ้น	ประชาชนตำบล ท่ามะพร้าว ได้รับความ สะดวกสบาย เพิ่มมากขึ้น	กองช่าง
๘๙	โครงการเพิ่มเดิมไฟฟ้า ส่องสว่างภายในหมู่ บ้านท่าเว่อหมู่ที่ ๗	เพื่อให้ประชาชนได้รับ ความสะดวกจาก ไฟฟ้าส่องสว่างในการ สัญจรไปมา	เพิ่มเติมจำนวนไฟฟ้าแสง สว่าง				๑๐๐,๐๐๐	๑๐๐,๐๐๐	มีไฟฟ้าใช้และ ส่องสว่างเพิ่มเติม ขึ้น	ประชาชน ได้รับความ สะดวก และ ความปลอดภัย จากการสัญจร เวลากลางคืน	กองช่าง

รายละเอียดโครงการพัฒนา

แบบ ผ. ๐๒

แผนพัฒนาท้องถิ่น (พ.ศ. ๒๕๖๖ – ๒๕๗๐)

องค์การบริหารส่วนตำบลท่ามะพร้าว อำเภอแก่งกระจอ จังหวัดชัยภูมิ

- ก. ยุทธศาสตร์จังหวัดที่ ๓ การพัฒนาคุณภาพชีวิต ยกระดับสังคมให้เป็นเมืองน่าอยู่
 ข. ยุทธศาสตร์การพัฒนาขององค์กรปกครองส่วนท้องถิ่นในเขตจังหวัดที่ ๒ การพัฒนาสังคมและคุณภาพชีวิตให้มั่นคงตามหลักปรัชญาเศรษฐกิจพอเพียง
 ยุทธศาสตร์การพัฒนาของ อบต.ท่ามะพร้าวความที่ ๑ ยุทธศาสตร์การพัฒนาโครงสร้างพื้นฐาน ปรับปรุงภูมิทัศน์ และสภาพภูมิโภค สะดวกได้มาตรฐานอย่างทั่วถึง
 ➔ แผนงานอุตสาหกรรมและการโยธา : งานก่อสร้างโครงสร้างพื้นฐาน (แนวทางการพัฒนาเส้นทางคมนาคม/ไฟฟ้า/น้ำประปา)

ที่	โครงการ/กิจกรรม	วัตถุประสงค์	เป้าหมาย (ผลผลิตของโครงการ)	งบประมาณและที่ผ่านมา					ตัวชี้วัด (KPI)	ผลที่คาดว่าจะได้รับ	หน่วยงานที่รับผิดชอบ
				๒๕๖๖ (บาท)	๒๕๖๗ (บาท)	๒๕๖๘ (บาท)	๒๕๖๙ (บาท)	๒๕๗๐ (บาท)			
๙๐	โครงการปรับปรุงซ่อมแซมถนนดินสายท่าเว่อจ้งยาว บ้านท่าเว่อหมู่ที่ ๗	เพื่อให้ราษฎรมีถนนใน การคมนาคมที่สะดวก รวดเร็ว	กว้าง ๕ เมตร ยาว ๓,๐๐๐ เมตร หน้า ๐.๒๐ เมตร				๖๐๐,๐๐๐	๖๐๐,๐๐๐	จำนวนประชาชนที่มีการคมนาคม สะดวกรวดเร็ว เพิ่มมากขึ้น	ราษฎรสัญจรไป มาได้สะดวก รวดเร็ว	กองช่าง
๙๑	โครงการก่อสร้างสะพานแขวน สายท่าเว่อนอก บ้านท่าเว่อหมู่ที่ ๗	เพื่อให้ราษฎรมี สะพานใช้ในการ คมนาคมในช่วงน้ำท่วม	ตามแบบมาตรฐาน				๕๐๐,๐๐๐	๕๐๐,๐๐๐	ร้อยละของ จำนวนประชาชน ที่ได้รับประโยชน์ ช่วงน้ำท่วม	ราษฎรสัญจรไป มาได้สะดวก ในช่วงน้ำท่วม	กองช่าง
๙๒	โครงการก่อสร้าง สะพานแขวน สายท่าเว่อใน บ้านท่าเว่อหมู่ที่ ๗	เพื่อให้ราษฎรมี สะพานใช้ในการ คมนาคมในช่วงน้ำท่วม	ตามแบบมาตรฐาน				๕๐๐,๐๐๐	๕๐๐,๐๐๐	ร้อยละของ จำนวนประชาชน ที่ได้รับประโยชน์ ช่วงน้ำท่วม	ราษฎรสัญจรไป มาได้สะดวก ในช่วงน้ำท่วม	กองช่าง
๙๓	โครงการก่อสร้างฝายน้ำล้นบริเวณตรงข้ามไร่ชีวกาแฟ บ้านท่าเว่อหมู่ที่ ๗	เพื่อให้เป็นแหล่งกักเก็บน้ำ ใช้ในการเกษตร และ อุปโภค	กว้าง ๔.๐๐ เมตร ยาว ๑๕ เมตร สูง ๑.๕๐ เมตร				๒๕๐,๐๐๐	๒๕๐,๐๐๐	ร้อยละของ ประชาชนใช้ ประโยชน์	ประชาชนใน หมู่บ้านมีน้ำใช้ ตลอดทั้งปี	กองช่าง

รายละเอียดโครงการพัฒนา

แผนพัฒนาท้องถิ่น (พ.ศ. ๒๕๖๖ - ๒๕๗๐)

องค์การบริหารส่วนตำบลท่ามะพะทวน อำเภอแก้งคร้อ จังหวัดชัยภูมิ

- ก. ยุทธศาสตร์จังหวัดที่ ๓ การพัฒนาคุณภาพชีวิต ยกระดับสังคมให้เป็นเมืองน่าอยู่
- ข. ยุทธศาสตร์การพัฒนาขององค์กรปกครองส่วนท้องถิ่นในเขตจังหวัดที่ ๒ การพัฒนาสังคมและคุณภาพชีวิตให้มั่นคงตามหลักปรัชญาเศรษฐกิจพอเพียง
- ยุทธศาสตร์การพัฒนาของ อบต.ท่ามะพะทวนที่ ๑ ยุทธศาสตร์การพัฒนาโครงสร้างพื้นฐาน ปรับปรุงภูมิทัศน์ และสาธารณูปโภค สะดวกได้มาตรฐานอย่างทั่วถึง

➔ แผนงานอุตสาหกรรมและการโยธา : งานก่อสร้างโครงสร้างพื้นฐาน

ที่	โครงการ/กิจกรรม	วัตถุประสงค์	เป้าหมาย (ผลผลิตของโครงการ)	งบประมาณและที่ผ่านมา				ตัวชี้วัด (KPI)	ผลที่คาดว่าจะได้รับ	หน่วยงานที่รับผิดชอบ
				๒๕๖๖ (บาท)	๒๕๖๗ (บาท)	๒๕๖๘ (บาท)	๒๕๖๙ (บาท)			
๙๔	โครงการก่อสร้างสะพานแขวน หมู่ที่ ๘ ซ้ำมไปโรงเรียนบ้านกุดโจ่งตงสวรรค์ บ้านใหม่ไทยเจริญ หมู่ที่ ๘	เพื่อให้ราษฎรมีสะพานใช้ในการคมนาคมที่สะดวก รวดเร็ว	ตามแบบมาตรฐาน	๕๐๐,๐๐๐	๕๐๐,๐๐๐			ร้อยละหรือจำนวนครัวเรือนประชาชนที่มีการคมนาคม สะดวกรวดเร็วเพิ่มขึ้น	ราษฎรสัญจรไปมาได้ สะดวก รวดเร็ว	กองช่าง
๙๕	โครงการปรับปรุงซ่อมแซมถนนโดยเสริมผิวแอสฟัลท์ติก คอนกรีต (จากแยกบ้านพ่อพงษ์ ถึงแยกบ้านพ่อสัมพันธ์) บ้านใหม่ไทยเจริญ หมู่ที่ ๘	เพื่อให้ราษฎรมีถนนในการคมนาคมที่ สะดวกรวดเร็ว	กว้าง ๕.๐๐ เมตร ยาว ๒๙๐ เมตร หนา ๐.๐๔ เมตร	๔๒๐,๐๐๐	๔๒๐,๐๐๐			ร้อยละหรือจำนวนครัวเรือนประชาชนที่มีการคมนาคม สะดวกรวดเร็วเพิ่มขึ้น	ราษฎรสัญจรไปมาได้ สะดวก รวดเร็ว	กองช่าง
๙๖	โครงการก่อสร้าง ถนนคสล.จากบ้านแม่มางถึงสุดถนนบ้านนายณรงค์ บ้านใหม่ไทยเจริญ หมู่ที่ ๘	เพื่อให้ราษฎรมีถนนในการคมนาคมที่ สะดวกรวดเร็ว	กว้าง ๔.๐๐ เมตร ยาว ๒๐๓ เมตร หนา ๐.๑๕ เมตร	๕๗๐,๐๐๐	๕๗๐,๐๐๐			ร้อยละหรือจำนวนครัวเรือนประชาชนที่มีการคมนาคม สะดวกรวดเร็วเพิ่มขึ้น	ราษฎรสัญจรไปมาได้ สะดวก รวดเร็ว	กองช่าง
๙๗	โครงการก่อสร้าง ถนนคสล.จากบ้านนายฉลายถึงบ้านนายสมชาย บ้านใหม่ไทยเจริญ หมู่ที่ ๘	เพื่อให้ราษฎรมีถนนในการคมนาคมที่ สะดวกรวดเร็ว	กว้าง ๔.๐๐ เมตร ยาว ๑๒๕ เมตร หนา ๐.๑๕ เมตร	๓๕๐,๐๐๐	๓๕๐,๐๐๐			ร้อยละหรือจำนวนครัวเรือนประชาชนที่มีการคมนาคม สะดวกรวดเร็วเพิ่มขึ้น	ราษฎรสัญจรไปมาได้ สะดวก รวดเร็ว	กองช่าง

รายละเอียดโครงการพัฒนา

แบบ ผ. ๐๒

แผนพัฒนาท้องถิ่น (พ.ศ. ๒๕๖๖ - ๒๕๗๐)

องค์การบริหารส่วนตำบลท่ามะพะพะหวาน อำเภอแก่งคร้อ จังหวัดชัยภูมิ

- ก. ยุทธศาสตร์จังหวัดที่ ๓ การพัฒนาคุณภาพชีวิต ยกระดับสังคมให้เป็นเมืองน่าอยู่
- ข. ยุทธศาสตร์การพัฒนาขององค์กรปกครองส่วนท้องถิ่นในเขตจังหวัดที่ ๒ การพัฒนาสังคมและคุณภาพชีวิตให้มั่นคงตามหลักปรัชญาเศรษฐกิจพอเพียง
- ยุทธศาสตร์การพัฒนาของ อบต.ท่ามะพะพะหวานที่ ๑ ยุทธศาสตร์การพัฒนาโครงสร้างพื้นฐาน ปรับปรุงภูมิทัศน์ และสาธารณูปโภค สะดวกได้มาตรฐานอย่างทั่วถึง

➔ แผนงานอุตสาหกรรมและการโยธา : งานก่อสร้างโครงสร้างพื้นฐาน

ที่	โครงการ/กิจกรรม	วัตถุประสงค์	เป้าหมาย (ผลผลิตของโครงการ)	งบประมาณและที่ผ่านมา				ตัวชี้วัด (KPI)	ผลที่คาดว่าจะได้รับ	หน่วยงานที่รับผิดชอบ
				๒๕๖๖ (บาท)	๒๕๖๗ (บาท)	๒๕๖๘ (บาท)	๒๕๖๙ (บาท)			
๙๘	โครงการก่อสร้าง ถนน คสล. (ขอย๒จากบ้าน นายชม ถึง บ้านนายสมจิตร์) บ้านใหม่ไทยเจริญ หมู่ที่ ๘	เพื่อให้ราษฎร มีถนนในการคมนาคมที่ สะดวกรวดเร็ว	กว้าง ๔.๐๐ เมตร ยาว ๑๐๐ เมตร หน้า ๐.๑๕ เมตร	๒๙๐,๐๐๐	๒๙๐,๐๐๐	๒๙๐,๐๐๐	๒๙๐,๐๐๐	ร้อยละหรือ จำนวนครัวเรือน ประชาชนที่มี การคมนาคม สะดวก รวดเร็วเพิ่ม มากขึ้น	ราษฎรสัญจร ไปมาได้สะดวก รวดเร็ว	กองช่าง
๙๙	โครงการ ติดตั้งถังขยะ แก๊บน้ำ บ้านใหม่ไทยเจริญ หมู่ที่ ๘	เพื่อให้ ประชาชนมีน้ำ อุปโภค - บริโภค	ภาชนะบรรจุน้ำ กระจายตามจุดที่ ประสบปัญหาขาดแคลนน้ำ	๒๐๐,๐๐๐	๒๐๐,๐๐๐	๒๐๐,๐๐๐	๒๐๐,๐๐๐	ร้อยละหรือ จำนวน ครัวเรือน ประชาชนที่มีน้ำใช้ มาก ขึ้น	ประชาชนมีน้ำ อุปโภค - บริโภค	กองช่าง

รายละเอียดโครงการพัฒนา

แบบ ผ. ๐๒

แผนพัฒนาท้องถิ่น (พ.ศ. ๒๕๖๖ - ๒๕๗๐)

องค์การบริหารส่วนตำบลท่ามะไฟหวาน อำเภอแก่งคร้อ จังหวัดชัยภูมิ

- ก. ยุทธศาสตร์จังหวัดที่ ๓ การพัฒนาคุณภาพชีวิต ยกระดับสังคมให้เป็นเมืองน่าอยู่
- ข. ยุทธศาสตร์การพัฒนาขององค์กรปกครองส่วนท้องถิ่นในเขตจังหวัดที่ ๒ การพัฒนาสังคมและคุณภาพชีวิตให้มั่นคงตามหลักปรัชญาเศรษฐกิจพอเพียง
- ยุทธศาสตร์การพัฒนาของ อบต.ท่ามะไฟหวานที่ ๑ ยุทธศาสตร์การพัฒนาโครงสร้างพื้นฐาน ปรับปรุงภูมิทัศน์ และสาธารณูปโภค สะดวกได้มาตรฐานอย่างทั่วถึง

➔ แผนงานยุทธศาสตร์และการโยธา : งานก่อสร้างโครงสร้างพื้นฐาน

ที่	โครงการ/กิจกรรม	วัตถุประสงค์	เป้าหมาย (ผลผลิตของโครงการ)	งบประมาณและที่ผ่านมา				ตัวชี้วัด (KPI)	ผลที่คาดว่าจะได้รับ	หน่วยงานที่รับผิดชอบ
				๒๕๖๖ (บาท)	๒๕๖๗ (บาท)	๒๕๖๘ (บาท)	๒๕๖๙ (บาท)			
๑๐๐	โครงการก่อสร้าง ถนน คสล.(ขอย๓จากบ้าน นายทวน ถึง บ้านนาย วิสุทธิ์) บ้านใหม่ไทยเจริญ หมู่ที่ ๘	เพื่อให้ราษฎรมีถนน ในการคมนาคมที่ สะดวกรวดเร็ว	กว้าง ๔.๐๐ เมตร ยาว ๑๓๓ เมตร หน้า ๐.๑๕ เมตร	๓๘๐,๐๐๐	๓๘๐,๐๐๐	๓๘๐,๐๐๐	๓๘๐,๐๐๐	ร้อยละหรือ จำนวน ครั้วเรือน ประชาชนที่มี การคมนาคม สะดวกรวดเร็ว เพิ่มมากขึ้น	ราษฎรสัญจร ไปมาได้สะดวก รวดเร็ว	กองช่าง
๑๐๑	โครงการก่อสร้าง ถนน คสล. จากบ้านแม่อำคา ถึง สำนักงานสวนป่า บ้านใหม่ไทยเจริญ หมู่ที่ ๘	เพื่อให้ราษฎรมีถนน ในการคมนาคมที่ สะดวกรวดเร็ว	กว้าง ๔.๐๐ เมตร ยาว ๕๗๐ เมตร หน้า ๐.๑๕ เมตร	๑,๖๐๐,๐๐๐	๑,๖๐๐,๐๐๐	๑,๖๐๐,๐๐๐	๑,๖๐๐,๐๐๐	ร้อยละหรือ จำนวน ครั้วเรือน ประชาชนที่มี การคมนาคม สะดวกรวดเร็ว เพิ่มมากขึ้น	ราษฎรสัญจร ไปมาได้สะดวก รวดเร็ว	กองช่าง

รายละเอียดโครงการพัฒนา

แบบ ผ. ๐๒

แผนพัฒนาท้องถิ่น (พ.ศ. ๒๕๖๖ - ๒๕๗๐)

องค์การบริหารส่วนตำบลท่ามะไฟหวาน อำเภอแก่งกระจอ จังหวัดชัยภูมิ

- ก. ยุทธศาสตร์จังหวัดที่ ๓ การพัฒนาคุณภาพชีวิต ยกระดับสังคมให้เป็นเมืองน่าอยู่
 ข. ยุทธศาสตร์การพัฒนาขององค์กรปกครองส่วนท้องถิ่นในเขตจังหวัดที่ ๒ การพัฒนาสังคมและคุณภาพชีวิตให้มั่นคงตามหลักปรัชญาเศรษฐกิจพอเพียง
 ยุทธศาสตร์การพัฒนาของ อบต.ท่ามะไฟหวานที่ ๑ ยุทธศาสตร์การพัฒนาโครงสร้างพื้นฐาน ปรับปรุงภูมิทัศน์ และสาธารณูปโภค สะดวกได้มาตรฐานอย่างทั่วถึง
 ➔ แผนงานอุตสาหกรรมและการโยธา : งานก่อสร้างโครงสร้างพื้นฐาน

ที่	โครงการ/กิจกรรม	วัตถุประสงค์	เป้าหมาย (ผลผลิตของโครงการ)	งบประมาณและที่ผ่านมา					ตัวชี้วัด (KPI)	ผลที่คาดว่าจะได้รับ	หน่วยงานที่รับผิดชอบ
				๒๕๖๖ (บาท)	๒๕๖๗ (บาท)	๒๕๖๘ (บาท)	๒๕๖๙ (บาท)	๒๕๗๐ (บาท)			
๑๐๒	โครงการขุดลอกสระน้ำผลิตน้ำประปา บ้านใหม่ไทยเจริญ หมู่ที่ ๘	เพื่อให้ประชาชนมีน้ำอุปโภค - บริโภค และใช้ในการเกษตร	บ่อผลิตน้ำประปา หมู่บ้านมีปริมาณกักเก็บน้ำมากขึ้น			๕๐๐,๐๐๐	๕๐๐,๐๐๐	๕๐๐,๐๐๐	ร้อยละหรือจำนวนครัวเรือนประชาชนที่ได้รับประโยชน์	ประชาชนมีน้ำอุปโภค - บริโภค และใช้ใน การเกษตร	กองช่าง
๑๐๓	โครงการถนนเข้าสู่พื้นที่การเกษตร สายออกจากหมู่บ้านไปแหล่งยาว บ้านใหม่ไทยเจริญ หมู่ที่ ๘	เพื่อให้ราษฎรมีถนนในการคมนาคมที่สะดวก รวดเร็ว	กว้าง ๕ เมตร ยาว ๑,๐๐๐ เมตร หน้า ๐.๔๐ เมตร			๕๐๐,๐๐๐	๕๐๐,๐๐๐	๕๐๐,๐๐๐	ร้อยละหรือจำนวนครัวเรือนประชาชนที่มีการคมนาคม สะดวกรวดเร็วเพิ่มขึ้น	ราษฎรสัญจรไปมา ได้สะดวก รวดเร็ว	กองช่าง
๑๐๔	โครงการก่อสร้างถนนคอนกรีตเสริมเหล็ก (จากบ้านนายวิรัตน์ ถึง เขตป่าสงวน) บ้านใหม่ไทยเจริญ หมู่ที่ ๘	เพื่อให้ราษฎรมีถนนในการคมนาคมที่สะดวก รวดเร็ว	กว้าง ๔.๐๐ เมตร ยาว ๒๘๐ เมตร หน้า ๐.๑๕ เมตร			๗๘๐,๐๐๐	๗๘๐,๐๐๐	๗๘๐,๐๐๐	ร้อยละหรือจำนวนครัวเรือนประชาชนที่มีการคมนาคม สะดวกรวดเร็วเพิ่มขึ้น	ราษฎรสัญจรไปมา ได้สะดวก รวดเร็ว	กองช่าง

รายละเอียดโครงการพัฒนา
แผนพัฒนาท้องถิ่น (พ.ศ. ๒๕๖๖ - ๒๕๗๐)

- องค์การบริหารส่วนตำบลท่ามะไฟหวาน อำเภอแก้งคร้อ จังหวัดชัยภูมิ
- ก. ยุทธศาสตร์จังหวัดที่ ๓ การพัฒนาคุณภาพชีวิต ยกระดับสังคมให้เป็นเมืองน่าอยู่
- ข. ยุทธศาสตร์การพัฒนาขององค์กรปกครองส่วนท้องถิ่นในเขตจังหวัดที่ ๒ การพัฒนาสังคมและคุณภาพชีวิตให้มั่นคงตามหลักปรัชญาเศรษฐกิจพอเพียง
- ยุทธศาสตร์การพัฒนาของ อบต.ท่ามะไฟหวานที่ ๑ ยุทธศาสตร์การพัฒนาโครงสร้างพื้นฐาน ปรับปรุงภูมิทัศน์ และสาธารณูปโภค สะดวกได้มาตรฐานอย่างทั่วถึง
- ➔ แผนงานอุตสาหกรรมและการโยธา : งานก่อสร้างโครงสร้างพื้นฐาน

ที่	โครงการ/กิจกรรม	วัตถุประสงค์	เป้าหมาย (ผลผลิตของโครงการ)	งบประมาณและที่ผ่านมา				ตัวชี้วัด (KPI)	ผลที่คาดว่าจะได้รับ	หน่วยงานที่รับผิดชอบ
				๒๕๖๖ (บาท)	๒๕๖๗ (บาท)	๒๕๖๘ (บาท)	๒๕๖๙ (บาท)			
๑๐๕	โครงการปรับปรุงต่อเติมระบบประปาหมู่บ้าน บ้านวังเข้ หมู่ที่ ๙	เพื่อให้ประชาชนมีน้ำอุปโภค - บริโภค และใช้ในการเกษตร	เพิ่มถังน้ำ เปลี่ยนท่อใหม่ ติดตั้งซีบเมิส	๕๐๐,๐๐๐	๕๐๐,๐๐๐			ร้อยละหรือจำนวนครัวเรือนประชาชนที่ได้รับประโยชน์	ประชาชนมีน้ำอุปโภค - บริโภค	กองช่าง
๑๐๖	โครงการก่อสร้างถนนคสล. หมู่ที่ ๙ จากบ้านนางปุ่น ถึง ป่าลำไย บ้านวังเข้ หมู่ที่ ๙	เพื่อให้ราษฎรมีถนนในการคมนาคมที่สะดวก รวดเร็ว	กว้าง ๔ เมตร ยาว ๑๕๐ เมตร หน้า ๐.๑๕ เมตร	๔๒๐,๐๐๐	๔๒๐,๐๐๐			ร้อยละหรือจำนวนครัวเรือนประชาชนที่มีการคมนาคม สะดวก รวดเร็ว เพิ่มขึ้น	ราษฎรสัญจรไปมา ได้สะดวก รวดเร็ว	กองช่าง
๑๐๗	โครงการก่อสร้างรางระบายน้ำ คสล. ภายในหมู่บ้าน หมู่ที่ ๙ จากสี่แยกบ้านแม่ทองสุข บ้านวังเข้ หมู่ที่ ๙	ในหมู่บ้านสามารถระบายน้ำได้ไม่ท่วมขัง	กว้าง ๐.๓๐ เมตร ยาว ๑๑๘ เมตร ลึก ๐.๕๐ เมตร	๒๐๐,๐๐๐	๒๐๐,๐๐๐			รางระบายน้ำ จำนวน ๑ จุด	ภายในหมู่บ้านไม่มีน้ำเสียที่ท่วมขัง	กองช่าง
๑๐๘	โครงการปรับปรุงซ่อมแซมถนนลูกรัง บดอัดแน่น สาย ถาเต่า โล่สามขา สรรอินแปลง หมู่ที่ ๙ บ้านวังเข้ หมู่ที่ ๙	เพื่อให้ราษฎรมีถนนในการคมนาคมที่สะดวก รวดเร็ว	กว้าง ๔.๐๐ เมตร ยาว ๑,๕๐๐ เมตร หน้า ๐.๒๐ เมตร	๒๙๐,๐๐๐	๒๙๐,๐๐๐			ร้อยละหรือจำนวนครัวเรือนประชาชนที่มีการคมนาคม สะดวก รวดเร็ว มากขึ้น	ราษฎรสัญจรไปมา ได้สะดวก รวดเร็ว	กองช่าง

รายละเอียดโครงการพัฒนา

แบบ ผ. ๐๒

แผนพัฒนาท้องถิ่น (พ.ศ. ๒๕๖๖ - ๒๕๗๐)

องค์การบริหารส่วนตำบลท่ามะไฟหวาน อำเภอแก่งคร้อ จังหวัดชัยภูมิ

ก. ยุทธศาสตร์จังหวัดที่ ๓ การพัฒนาคุณภาพชีวิต ยกระดับสังคมให้เป็นเมืองน่าอยู่

ข. ยุทธศาสตร์การพัฒนาขององค์กรปกครองส่วนท้องถิ่นในเขตจังหวัดที่ ๒ การพัฒนาสังคมและคุณภาพชีวิตให้มั่นคงตามหลักปรัชญาเศรษฐกิจพอเพียง

ยุทธศาสตร์การพัฒนาของ อบต.ท่ามะไฟหวานที่ ๑ ยุทธศาสตร์การพัฒนาโครงสร้างพื้นฐาน ปรับปรุงภูมิทัศน์ และสาธารณูปโภค สะดวกได้มาตรฐานอย่างทั่วถึง

➔ แผนงานอุตสาหกรรมและการโยธา : งานก่อสร้างโครงสร้างพื้นฐาน

ที่	โครงการ/กิจกรรม	วัตถุประสงค์	เป้าหมาย (ผลผลิตของโครงการ)	งบประมาณและที่ผ่านมา					ตัวชี้วัด (KPI)	ผลที่คาดว่าจะได้รับ	หน่วยงานที่รับผิดชอบ
				๒๕๖๖ (บาท)	๒๕๖๗ (บาท)	๒๕๖๘ (บาท)	๒๕๖๙ (บาท)	๒๕๗๐ (บาท)			
๑๐๙	โครงการขุดลอกคลองลำเต่า บ้านวังเข้ หมู่ที่ ๙	เพื่อให้ประชาชนมีน้ำอุปโภค - บริโภค และใช้ในการเกษตร	กว้าง ๓.๐๐ เมตร ยาว ๖๕ เมตร ลึก ๓.๐๐ เมตร	๒๕๐,๐๐๐	๒๕๐,๐๐๐	๒๕๐,๐๐๐	๒๕๐,๐๐๐	๒๕๐,๐๐๐	ร้อยละหรือจำนวนครัวเรือนประชาชนที่มีการคมนาคมสะดวกรวดเร็วเพิ่มขึ้น	ราษฎรมีน้ำอุปโภค - บริโภค และใช้ในการเกษตร	กองช่าง
๑๑๐	โครงการก่อสร้างถนน คสล. จากบ้านสี่แยกกลางคุ่ม ถึงบ้านนางปูน(ต่อจากถนนเดิม)บ้านวังเข้ หมู่ที่ ๙	เพื่อให้ราษฎรมีถนนในการคมนาคมที่สะดวกรวดเร็ว	กว้าง ๔.๐๐ เมตร ยาว ๙๕ เมตร ทน ๐.๑๕ เมตร	๒๗๐,๐๐๐	๒๗๐,๐๐๐	๒๗๐,๐๐๐	๒๗๐,๐๐๐	๒๗๐,๐๐๐	ร้อยละหรือจำนวนครัวเรือนประชาชนที่มีการคมนาคมสะดวกรวดเร็วเพิ่มขึ้น	ราษฎรสัญจรไปมาได้ สะดวก รวดเร็ว	กองช่าง
๑๑๑	โครงการก่อสร้างถนน คสล.พร้อมวางท่อระบายน้ำ คสล.หมู่ที่ ๙ จากบ้านนางปูน ถึง บ้านนายสมพร(ต่อจากถนนเดิม) บ้านวังเข้ หมู่ที่ ๙	เพื่อให้ราษฎรมีถนนในการคมนาคมที่สะดวกรวดเร็ว	กว้าง ๔.๐๐ เมตร ยาว ๖ เมตร ทน ๐.๑๕ เมตร	๓๐,๐๐๐	๓๐,๐๐๐	๓๐,๐๐๐	๓๐,๐๐๐	๓๐,๐๐๐	ร้อยละหรือจำนวนครัวเรือนประชาชนที่มีการคมนาคมสะดวกรวดเร็วเพิ่มขึ้น	ราษฎรสัญจรไปมาได้ สะดวก รวดเร็ว	กองช่าง
๑๑๒	โครงการก่อสร้างสะพานแขวน จุดบ้านนางสมควรศรีชาติ บ้านวังเข้ หมู่ที่ ๙	เพื่อให้ราษฎรมีสะพานใช้ในการคมนาคมที่สะดวกรวดเร็ว	ตามแบบมาตรฐาน	๕๐๐,๐๐๐	๕๐๐,๐๐๐	๕๐๐,๐๐๐	๕๐๐,๐๐๐	๕๐๐,๐๐๐	ร้อยละหรือจำนวนครัวเรือนประชาชนที่มีการคมนาคมสะดวกรวดเร็วเพิ่มขึ้น	ราษฎรสัญจรไปมาได้ สะดวก รวดเร็ว	กองช่าง

รายละเอียดโครงการพัฒนา
แผนพัฒนาท้องถิ่น (พ.ศ. ๒๕๖๖ - ๒๕๗๐)

- องค์การบริหารส่วนตำบลท่ามะพะพะหวาน อำเภอแก้งคร้อ จังหวัดชัยภูมิ
- ก. ยุทธศาสตร์จังหวัดที่ ๓ การพัฒนาคุณภาพชีวิต ยกระดับสังคมให้เป็นเมืองน่าอยู่
- ข. ยุทธศาสตร์การพัฒนาขององค์กรปกครองส่วนท้องถิ่นในเขตจังหวัดที่ ๒ การพัฒนาสังคมและคุณภาพชีวิตให้มั่นคงตามหลักปรัชญาเศรษฐกิจพอเพียง
- ยุทธศาสตร์การพัฒนาของ อบต.ท่ามะพะพะหวานที่ ๑ ยุทธศาสตร์การพัฒนาโครงสร้างพื้นฐาน ปรับปรุงภูมิทัศน์ และสาธารณูปโภค สะดวกได้มาตรฐานอย่างทั่วถึง
- ➔ แผนงาน/งานอุตสาหกรรมและการโยธา : งานก่อสร้างโครงสร้างพื้นฐาน

ที่	โครงการ/กิจกรรม	วัตถุประสงค์	เป้าหมาย (ผลผลิตของโครงการ)	งบประมาณและที่ผ่านมา				ตัวชี้วัด (KPI)	ผลที่คาดว่าจะได้รับ	หน่วยงานที่รับผิดชอบ
				๒๕๖๖ (บาท)	๒๕๖๗ (บาท)	๒๕๖๘ (บาท)	๒๕๖๙ (บาท)			
๑๑๓	โครงการก่อสร้างฝายน้ำล้นกิ่งถาวร จุดบ้านนางบุญไธ บ้านวังเข้ หมู่ที่ ๙	เพื่อให้ประชาชนมีน้ำอุปโภค - บริโภค และใช้ในการเกษตร	แบบมาตรฐาน	๓๐๐,๐๐๐	๓๐๐,๐๐๐	๓๐๐,๐๐๐	๓๐๐,๐๐๐	ร้อยละหรือจำนวนครัวเรือนประชาชนที่ได้รับประโยชน์	ประชาชน สะดวกสบาย ในการสัญจร ไปมาและมีน้ำอุปโภค - บริโภค และใช้ ในการเกษตร	กองช่าง
๑๑๔	โครงการก่อสร้างฝายน้ำล้นกิ่งถาวร (ลำห้วยปะทาว) บ้านวังเข้ หมู่ที่ ๙	เพื่อให้ประชาชนมีน้ำอุปโภค - บริโภค และใช้ในการเกษตร	กว้าง ๒.๔๐ เมตร ยาว ๓๔ เมตร สูง ๑.๕๐ เมตร	๓๐๐,๐๐๐		๓๐๐,๐๐๐	๓๐๐,๐๐๐	ร้อยละหรือจำนวนครัวเรือนประชาชนที่มีการคมนาคม สะดวกรวดเร็ว เพิ่มมากขึ้น	ประชาชน สะดวกสบาย ในการสัญจร ไปมาและมีน้ำอุปโภค - บริโภค และใช้ ในการเกษตร	กองช่าง
๑๑๕	โครงการขยายเขตไฟฟ้าเข้าสู่พื้นที่ การเกษตร จากสามแยกบ้านแม่ทอง ถึงบ้านพ้อมควร บ้านวังเข้ หมู่ที่ ๙	เพื่อขยายเขตไฟฟ้าเข้าสู่พื้นที่ทำการเกษตร	ยาว ๒๐๐ เมตร	๑๐๐,๐๐๐		๑๐๐,๐๐๐	๑๐๐,๐๐๐	มีไฟฟ้าใช้เพิ่มเติมขึ้น	ประชาชน ตำบลท่ามะพะพะหวาน ได้มีคุณภาพชีวิตที่ดีขึ้น	กองช่าง

รายละเอียดโครงการพัฒนา

แบบ ผ. ๐๒

แผนพัฒนาท้องถิ่น (พ.ศ. ๒๕๖๖ - ๒๕๗๐)

องค์การบริหารส่วนตำบลท่ามะไฟหวาน อำเภอแก่งคร้อ จังหวัดชัยภูมิ

- ก. ยุทธศาสตร์จังหวัดที่ ๓ การพัฒนาคุณภาพชีวิต ยกระดับสังคมให้เป็นเมืองน่าอยู่
- ข. ยุทธศาสตร์การพัฒนาขององค์กรปกครองส่วนท้องถิ่นในเขตจังหวัดที่ ๒ การพัฒนาสังคมและคุณภาพชีวิตให้มั่นคงตามหลักปรัชญาเศรษฐกิจพอเพียง
- ยุทธศาสตร์การพัฒนาของ อบต.ท่ามะไฟหวานที่ ๑ ยุทธศาสตร์การพัฒนาโครงสร้างพื้นฐาน ปรับปรุงภูมิทัศน์ และสาธารณูปโภค สะดวกได้มาตรฐานอย่างทั่วถึง
- ➔ แผนงานอนุตสาหกรรมและการโยธา : งานก่อสร้างโครงสร้างพื้นฐาน

ที่	โครงการ/กิจกรรม	วัตถุประสงค์	เป้าหมาย (ผลผลิตของโครงการ)	งบประมาณและที่ผ่านมา					ตัวชี้วัด (KPI)	ผลที่คาดว่าจะได้รับ	หน่วยงานที่รับผิดชอบ
				๒๕๖๖ (บาท)	๒๕๖๗ (บาท)	๒๕๖๘ (บาท)	๒๕๖๙ (บาท)	๒๕๗๐ (บาท)			
๑๑๖	โครงการก่อสร้าง ถนน คสล.(สายบ้านบ่อนพอสมควร จนถึง บ้านนายสมาน ผ่นห้วยน้ำไฟ) บ้านวังเข้ หมู่ที่ ๙	เพื่อให้ราษฎรมีถนนในการคมนาคมที่ สะดวกรวดเร็ว	กว้าง ๔.๐๐ เมตร ยาว ๙๔ เมตร หน้า ๐.๑๕ เมตร		๒๗๐,๐๐๐ (บาท)	๒๗๐,๐๐๐ (บาท)	๒๗๐,๐๐๐ (บาท)	๒๗๐,๐๐๐ (บาท)	ร้อยละหรือจำนวน ครึ่งเรือน ประชาชนที่มี การคมนาคม สะดวกรวดเร็ว เพิ่มขึ้น	ราษฎรสัญจรไปมาได้ สะดวก รวดเร็ว	กองช่าง
๑๑๗	โครงการปรับปรุงผิวจราจรเสริมผิวแอสฟัลต์ ดิก จากทางเข้าหมู่บ้าน ถึง ทางออกไปบ้านท่าทางเกวียน (สาย กลางบ้าน) บ้านวังเข้ หมู่ที่ ๙	เพื่อให้ราษฎรมีถนน ในการคมนาคมที่ สะดวกรวดเร็ว	กว้าง ๕.๐๐ เมตร ยาว ๑,๒๙๐ เมตร หน้า ๐.๐๔ เมตร			๒,๐๐๐,๐๐๐ (บาท)	๒,๐๐๐,๐๐๐ (บาท)	๒,๐๐๐,๐๐๐ (บาท)	ร้อยละหรือจำนวน ครึ่งเรือน ประชาชนที่มี การคมนาคม สะดวกรวดเร็ว เพิ่มขึ้น	ราษฎรสัญจรไปมาได้ สะดวก รวดเร็ว	กองช่าง

รายละเอียดโครงการพัฒนา

แบบ ผ. ๐๒

แผนพัฒนาท้องถิ่น (พ.ศ. ๒๕๖๖ - ๒๕๗๐)

องค์การบริหารส่วนตำบลท่ามะไฟหวาน อำเภอแก่งคร้อ จังหวัดชัยภูมิ

- ก. ยุทธศาสตร์จังหวัดที่ ๓ การพัฒนาคุณภาพชีวิต ยกระดับสังคมให้เป็นเมืองน่าอยู่
- ข. ยุทธศาสตร์การพัฒนาขององค์กรปกครองส่วนท้องถิ่นในเขตจังหวัดที่ ๒ การพัฒนาสังคมและคุณภาพชีวิตให้มั่นคงตามหลักปรัชญาเศรษฐกิจพอเพียง
- ยุทธศาสตร์การพัฒนาของ อบต. ท่ามะไฟหวานที่ ๑ ยุทธศาสตร์การพัฒนาโครงสร้างพื้นฐาน ปรับปรุงภูมิทัศน์ และสาธารณูปโภค สะดวกได้มาตรฐานอย่างทั่วถึง

➔ แผนงานอุตสาหกรรมและการโยธา : งานก่อสร้างโครงสร้างพื้นฐาน

ที่	โครงการ/กิจกรรม	วัตถุประสงค์	เป้าหมาย (ผลผลิตของโครงการ)	งบประมาณและที่ผ่านมา					ตัวชี้วัด (KPI)	ผลที่คาดว่าจะได้รับ	หน่วยงานที่รับผิดชอบ
				๒๕๖๖ (บาท)	๒๕๖๗ (บาท)	๒๕๖๘ (บาท)	๒๕๖๙ (บาท)	๒๕๗๐ (บาท)			
๑๑๘	โครงการก่อสร้าง ถนน คสล. หมู่ที่ ๑๐ จากถนนทางหลวง ถึง ไร่แม่ขู บ้านไพรทอง หมู่ที่ ๑๐	เพื่อให้ราษฎรมิถน ในการคมนาคมที่ สะดวกรวดเร็ว	กว้าง ๕.๐๐ เมตร ยาว ๓๕๐ เมตร หนา ๐.๑๕ เมตร	๙๘๐,๐๐๐	๙๘๐,๐๐๐				จำนวน ประชาชนที่มี การคมนาคม สะดวก รวดเร็วเพิ่ม มากขึ้น	ราษฎร สัญจรไปมา ได้สะดวก รวดเร็ว	กองช่าง
๑๑๙	โครงการขุดสระ ขนาด ๕ ไร่บริเวณ ป่าชุมชน บ้านไพรทอง หมู่ที่ ๑๐	เพื่อให้ประชาชนมีน้ำ อุปโภค - บริโภค และใช้ในการเกษตร	ตามแบบมาตรฐาน	๕๐๐,๐๐๐	๕๐๐,๐๐๐				ร้อยละของ ประชาชนที่ใช้ ประโยชน์ ประโยชน์	ประชาชนมี น้ำใช้ในการ อุปโภค - บริโภค	กองช่าง
๑๒๐	โครงการก่อสร้างราง ระบายน้ำจากบ้านนาย สมคิด ถึง บ้านนาย สมศักดิ์ บ้านไพรทอง หมู่ที่ ๑๐	ในหมู่บ้านสามารถ ระบายน้ำได้ไม่ท่วมขัง	กว้าง ๐.๓๐ เมตร ยาว ๒๑๐ เมตร ลึก ๐.๕๐ เมตร	๓๖๐,๐๐๐	๓๖๐,๐๐๐				ร้อยละของ ประชาชนที่ ได้รับ ประโยชน์	ภายใน หมู่บ้านไม่มี น้ำเน่าเสีย และน้ำท่วม ขัง	กองช่าง

รายละเอียดโครงการพัฒนา

แบบ ผ. ๐๒

แผนพัฒนาท้องถิ่น (พ.ศ. ๒๕๖๖ – ๒๕๗๐)

องค์การบริหารส่วนตำบลท่ามะพร้าว อำเภอแก่งกระจอ จังหวัดชัยภูมิ

- ก. ยุทธศาสตร์จังหวัดที่ ๓ การพัฒนาคุณภาพชีวิต ยกระดับสังคมให้เป็นเมืองน่าอยู่
- ข. ยุทธศาสตร์การพัฒนาขององค์กรปกครองส่วนท้องถิ่นในเขตจังหวัดที่ ๒ การพัฒนาสังคมและคุณภาพชีวิตให้มั่นคงตามหลักปรัชญาเศรษฐกิจพอเพียง
- ยุทธศาสตร์การพัฒนาของ อบต.ท่ามะพร้าวที่ ๑ ยุทธศาสตร์การพัฒนาโครงสร้างพื้นฐาน ปรับปรุงภูมิทัศน์ และสาธารณูปโภค สะดวกได้มาตรฐานอย่างทั่วถึง
- ➔ แผนงานอุตสาหกรรมและการโยธา : งานก่อสร้างโครงสร้างพื้นฐาน

ที่	โครงการ/กิจกรรม	วัตถุประสงค์	เป้าหมาย (ผลผลิตของโครงการ)	งบประมาณและที่ผ่านมา				ตัวชี้วัด (KPI)	ผลที่คาดว่าจะได้รับ	หน่วยงานที่รับผิดชอบ	
				๒๕๖๖ (บาท)	๒๕๖๗ (บาท)	๒๕๖๘ (บาท)	๒๕๖๙ (บาท)				๒๕๗๐ (บาท)
๑๒๑	โครงการก่อสร้างระบบประปาหมู่บ้าน บ้านไพรทอง หมู่ที่ ๑๐	เพื่อให้ประชาชนมีน้ำอุปโภค – บริโภค	ตามแบบ POG TANKS.	๕,๒๐๐,๐๐๐	๕,๒๐๐,๐๐๐	๒๕๖๗ (บาท)	๒๕๖๙ (บาท)	๒๕๗๐ (บาท)	ร้อยละของประชาชนใช้ประโยชน์ – บริโภค	ประชาชนมีน้ำใช้ในการอุปโภค – บริโภค	กองช่าง
๑๒๒	โครงการก่อสร้างถนนคสล.จากถนนคอนกรีตเดิม ไปรวมบุญช่วย บ้านไพรทอง หมู่ที่ ๑๐	เพื่อให้ราษฎรมีถนนในการคมนาคมที่สะดวกรวดเร็ว	กว้าง ๕.๐๐ เมตร ยาว ๓๐๐ เมตร หน้า ๐.๑๕ เมตร	๑,๑๕๐,๐๐๐	๑,๑๕๐,๐๐๐				ร้อยละหรือจำนวนครัวเรือนประชาชนที่มีการคมนาคมสะดวกรวดเร็วเพิ่มมากขึ้น	ราษฎรสัญจรไปมาได้สะดวก รวดเร็ว	กองช่าง
๑๒๓	โครงการขยายเขตไฟฟ้าเข้าสู่พื้นที่การเกษตร จากไร่นาบุญช่วย ถึงบ้านไพรทอง หมู่ที่ ๑๐	เพื่อขยายเขตไฟฟ้าเข้าสู่พื้นที่ทำการเกษตร ๒. เพื่อให้ประชาชนได้รับความสะดวกจากไฟฟ้าและประชาชนมีไฟฟ้าใช้	ยาว ๔๐๐ เมตร	๒๕๐,๐๐๐	๒๕๐,๐๐๐	๒๕๐,๐๐๐	๒๕๐,๐๐๐		มีไฟฟ้าใช้เพิ่มเติมขึ้น	ประชาชนตำบลท่ามะพร้าวได้รับความสะดวกสบายเพิ่มมากขึ้น	กองช่าง

รายละเอียดโครงการพัฒนา
แผนพัฒนาท้องถิ่น (พ.ศ. ๒๕๖๖ - ๒๕๗๐)

องค์การบริหารส่วนตำบลท่ามะไฟหวาน อำเภอแก่งคร้อ จังหวัดชัยภูมิ

- ก. ยุทธศาสตร์จังหวัดที่ ๓ การพัฒนาคุณภาพชีวิต ยกระดับสังคมให้เป็นเมืองน่าอยู่
 ข. ยุทธศาสตร์การพัฒนาขององค์กรปกครองส่วนท้องถิ่นในเขตจังหวัดที่ ๒ การพัฒนาสังคมและคุณภาพชีวิตให้มั่นคงตามหลักปรัชญาเศรษฐกิจพอเพียง
 ยุทธศาสตร์การพัฒนาของ อบต.ท่ามะไฟหวานที่ ๑ ยุทธศาสตร์การพัฒนาโครงสร้างพื้นฐาน ปรับปรุงภูมิทัศน์ และสาธารณูปโภค สะดวกได้มาตรฐานอย่างทั่วถึง
 ➔ แผนงานอุตสาหกรรมและการโยธา : งานก่อสร้างโครงสร้างพื้นฐาน

ที่	โครงการ/กิจกรรม	วัตถุประสงค์	เป้าหมาย (ผลผลิตของโครงการ)	งบประมาณและที่ผ่านมา					ตัวชี้วัด (KPI)	ผลที่คาดว่าจะได้รับ	หน่วยงานที่รับผิดชอบ
				๒๕๖๖ (บาท)	๒๕๖๗ (บาท)	๒๕๖๘ (บาท)	๒๕๖๙ (บาท)	๒๕๗๐ (บาท)			
๑๒๔	โครงการขยายเขตไฟฟ้าเข้าสู่พื้นที่การเกษตร จากบ้านนายจ้อย ทิม สอน ถึง ฟาร์มไก่ บ้านไทรทอง หมู่ที่ ๑๐	เพื่อขยายเขตไฟฟ้าเข้าสู่พื้นที่ทำการเกษตร ๒. เพื่อให้ประชาชนได้รับความสะดวกจากไฟฟ้าและประชาชนมีไฟฟ้าใช้	ยาว ๓๐๐ เมตร	๒๐๐,๐๐๐	๒๐๐,๐๐๐	๒๐๐,๐๐๐	๒๐๐,๐๐๐	๒๕๗๐ (บาท)	มีไฟฟ้าใช้เพิ่มเติมขึ้น	ประชาชนตำบลท่ามะไฟหวาน ได้รับความ สะดวกสบาย เพิ่มมากขึ้น	กองช่าง
๑๒๕	โครงการขยายเขตไฟฟ้าเข้าสู่พื้นที่การเกษตร จากทางหลวง ถึงไร่แม่ชื่ บ้านไทรทอง หมู่ที่ ๑๐	๑. เพื่อขยายเขตไฟฟ้าเข้าสู่พื้นที่ทำการเกษตร ๒. เพื่อให้ประชาชนได้รับความสะดวกจากไฟฟ้าและประชาชนมีไฟฟ้าใช้	ยาว ๒๐๐ เมตร (ตามแบบ อบต. กำหนด)	๑๕๐,๐๐๐	๑๕๐,๐๐๐	๑๕๐,๐๐๐	๑๕๐,๐๐๐	๑๕๐,๐๐๐	มีไฟฟ้าใช้เพิ่มเติมขึ้น	ประชาชนตำบลท่ามะไฟหวาน ได้รับความ สะดวกสบาย เพิ่มมากขึ้น	กองช่าง
๑๒๖	โครงการก่อสร้าง ถนน คสล. (ขอยบ้านหนึ่ง หนอง) บ้านไทรทอง หมู่ที่ ๑๐	เพื่อให้ราษฎรมีถนนในการคมนาคมที่ สะดวกรวดเร็ว	กว้าง ๔.๐๐ เมตร ยาว ๒๒๐ เมตร หนา ๐.๑๕ เมตร	๖๒๐,๐๐๐	๖๒๐,๐๐๐	๖๒๐,๐๐๐	๖๒๐,๐๐๐	๖๒๐,๐๐๐	ร้อยละหรือ จำนวนครัวเรือน ประชาชนที่มีการ คมนาคมสะดวก รวดเร็วเพิ่มมากขึ้น	ราษฎรสัญจรไป มาได้สะดวก รวดเร็ว	กองช่าง

รายละเอียดโครงการพัฒนา

แบบ ผ. ๐๒

แผนพัฒนาท้องถิ่น (พ.ศ. ๒๕๖๖ – ๒๕๗๐)

องค์การบริหารส่วนตำบลท่ามะไฟหวาน อำเภอแก้งคร้อ จังหวัดชัยภูมิ

- ก. ยุทธศาสตร์จังหวัดที่ ๓ การพัฒนาคุณภาพชีวิต ยกระดับสังคมให้เป็นเมืองน่าอยู่
 - ข. ยุทธศาสตร์การพัฒนาขององค์กรปกครองส่วนท้องถิ่นในเขตจังหวัดที่ ๒ การพัฒนาสังคมและคุณภาพชีวิตให้มั่นคงตามหลักปรัชญาเศรษฐกิจพอเพียง
 - ยุทธศาสตร์การพัฒนาของ อบต.ท่ามะไฟหวานที่ ๑ ยุทธศาสตร์การพัฒนาโครงสร้างพื้นฐาน ปรับปรุงภูมิทัศน์ และสาธารณูปโภค สะดวกได้มาตรฐานอย่างทั่วถึง
- ➔ แผนงานอุตสาหกรรมและการโยธา : งานก่อสร้างโครงสร้างพื้นฐาน

ที่	โครงการ/กิจกรรม	วัตถุประสงค์	เป้าหมาย (ผลผลิตของโครงการ)	งบประมาณและที่ผ่านมา					ตัวชี้วัด (KPI)	ผลที่คาดว่าจะได้รับ	หน่วยงานที่รับผิดชอบ
				๒๕๖๖ (บาท)	๒๕๖๗ (บาท)	๒๕๖๘ (บาท)	๒๕๖๙ (บาท)	๒๕๗๐ (บาท)			
๑๒๗	โครงการก่อสร้างถนนคสล. (แยกโค้งป่าสักไปเขื่อนดอนนบ คสล.เดิม) บ้านไพรทอง หมู่ที่ ๑๐	เพื่อให้ราษฎรมีถนนในการคมนาคมที่สะดวก รวดเร็ว	กว้าง ๔. เมตร ยาว ๑๓๕ เมตร หนา ๐.๑๕ เมตร	๓๘๐,๐๐๐	๓๘๐,๐๐๐	๓๘๐,๐๐๐	๒๕๖๙ (บาท)	๒๕๗๐ (บาท)	ร้อยละหรือจำนวนครัวเรือนประชาชนที่มีการคมนาคมสะดวก รวดเร็วเพิ่มมากขึ้น	ราษฎร สัญญา สำเร็จ มาได้ สะดวก รวดเร็ว	กองช่าง
๑๒๘	โครงการปรับปรุงซ่อมแซมถนนโดยเสริมผิวแอสฟัลติก คอนกรีตจากหน้าวัดไพรทอง ถึงสามแยกทางหลวงบ้านไพรทอง หมู่ที่ ๑๐	เพื่อให้ราษฎรมีถนนในการคมนาคมที่สะดวก รวดเร็ว	กว้าง ๔.๐๐ เมตร ยาว ๒๓๐ เมตร หนา ๐.๑๕ เมตร	๒๕๐,๐๐๐	๒๕๐,๐๐๐	๒๕๐,๐๐๐	๒๕๖,๐๐๐	๒๕๗๐,๐๐๐	ร้อยละหรือจำนวนครัวเรือนประชาชนที่มีการคมนาคมสะดวก รวดเร็วเพิ่มมากขึ้น	ราษฎร สัญญา สำเร็จ มาได้ สะดวก รวดเร็ว	กองช่าง
๑๒๙	โครงการก่อสร้างถนนคสล. สายหน้าบ้านนายอุทัย คำมี บ้านไพรทอง หมู่ที่ ๑๐	เพื่อให้ราษฎรมีถนนในการคมนาคมที่สะดวก รวดเร็ว	กว้าง ๔.๐๐ เมตร ยาว ๓๗๐ เมตร หนา ๐.๑๕ เมตร	๑,๐๐๐,๐๐๐	๑,๐๐๐,๐๐๐	๑,๐๐๐,๐๐๐	๑,๐๐๐,๐๐๐	๑,๐๐๐,๐๐๐	ร้อยละหรือจำนวนครัวเรือนประชาชนที่มีการคมนาคมสะดวก รวดเร็วเพิ่มมากขึ้น	ราษฎร สัญญา สำเร็จ มาได้ สะดวก รวดเร็ว	กองช่าง

รายละเอียดโครงการพัฒนา

แบบ ผ. ๐๒

แผนพัฒนาท้องถิ่น (พ.ศ. ๒๕๖๖ - ๒๕๗๐)

องค์การบริหารส่วนตำบลท่ามะไฟหวาน อำเภอแก่งคร้อ จังหวัดชัยภูมิ

- ก. ยุทธศาสตร์จังหวัดที่ ๓ การพัฒนาคุณภาพชีวิต ยกระดับสังคมให้เป็นเมืองน่าอยู่
- ข. ยุทธศาสตร์การพัฒนาขององค์กรปกครองส่วนท้องถิ่นในเขตจังหวัดที่ ๒ การพัฒนาสังคมและคุณภาพชีวิตให้มั่นคงตามหลักปรัชญาเศรษฐกิจพอเพียง
- ยุทธศาสตร์การพัฒนาของ อบต.ท่ามะไฟหวานที่ ๑ ยุทธศาสตร์การพัฒนาโครงสร้างพื้นฐาน ปรับปรุงภูมิทัศน์ และสภาพภูมิทัศน์และสภาพภูมิทัศน์อย่างทั่วถึง

➔ แผนงานงานอุตสาหกรรมและการโยธา : งานก่อสร้างโครงสร้างพื้นฐาน

ที่	โครงการ/กิจกรรม	วัตถุประสงค์	เป้าหมาย (ผลผลิตของโครงการ)	งบประมาณและที่ผ่านมา				ตัวชี้วัด (KPI)	ผลที่คาดว่าจะได้รับ	หน่วยงานที่รับผิดชอบ		
				๒๕๖๖ (บาท)	๒๕๖๗ (บาท)	๒๕๖๘ (บาท)	๒๕๖๙ (บาท)					
๑๓๐	โครงการปรับปรุงซ่อมแซมถนนโดยเสริมผิวแอสฟัลท์ติก คอนกรีต สายค้ำยันวัดน้อย บ้านไพรทอง หมู่ที่ ๑๐	เพื่อให้ราษฎรมีถนนในการคมนาคมที่สะดวก รวดเร็ว	กว้าง ๔.๐๐ เมตร ยาว ๒๓๐ เมตร หน้า ๐.๐๔ เมตร			๒๕๐,๐๐๐	๒๕๐,๐๐๐	๒๕๐,๐๐๐	๒๕๗๐ (บาท)	ร้อยละหรือ จำนวนครัวเรือน ประชาชนที่มี การคมนาคม สะดวกรวดเร็ว เพิ่มมากขึ้น	ราษฎรสัญจรไป มาได้สะดวก รวดเร็ว	กองช่าง
๑๓๑	โครงการปรับปรุงซ่อมแซมสะพานแขวน (จุดป่าสัก) บ้านไพรทอง หมู่ที่ ๑๐	เพื่อให้ราษฎรมีถนน ในการคมนาคมที่ สะดวกรวดเร็ว	ซ่อมแซมสะพานแขวน ๑ แห่ง			๕๐๐,๐๐๐	๕๐๐,๐๐๐	๕๐๐,๐๐๐		ร้อยละหรือ จำนวนครัวเรือน ประชาชนที่มี การคมนาคม สะดวกรวดเร็ว เพิ่มมากขึ้น	ราษฎรสัญจรไป มาได้สะดวก รวดเร็ว	กองช่าง
๑๓๒	โครงการขยายเขตไฟฟ้า หลังสวนก้านัน ซอยบ้านพ่อนบ บ้านไพรทอง หมู่ที่ ๑๐	เพื่อให้ประชาชนได้รับ ความสะดวกจาก ไฟฟ้าและประชาชนมี ไฟฟ้าใช้	ระยะ ๒๐๐ เมตร			๕๐๐,๐๐๐	๕๐๐,๐๐๐	๕๐๐,๐๐๐		มีไฟฟ้าใช้ เพิ่มเพิ่มขึ้น	ประชาชนตำบล ท่ามะไฟหวาน ได้รับความสะดวกสบาย เพิ่มมากขึ้น	กองช่าง

รายละเอียดโครงการพัฒนา

แผนพัฒนาท้องถิ่น (พ.ศ. ๒๕๖๖ - ๒๕๗๐)

องค์การบริหารส่วนตำบลท่ามะไฟหวาน อำเภอแก้งคร้อ จังหวัดชัยภูมิ

- ก. ยุทธศาสตร์จังหวัดที่ ๓ การพัฒนาคุณภาพชีวิต ยกระดับสังคมให้เข้มแข็งน่าอยู่
- ข. ยุทธศาสตร์การพัฒนาขององค์กรปกครองส่วนท้องถิ่นเขตจังหวัดที่ ๒ การพัฒนาสังคมและคุณภาพชีวิตให้มั่นคงตามหลักปรัชญาเศรษฐกิจพอเพียง
- ยุทธศาสตร์การพัฒนาของ อบต.ท่ามะไฟหวานที่ ๑ ยุทธศาสตร์การพัฒนาโครงสร้างพื้นฐาน ปรับปรุงภูมิทัศน์ และสาธารณูปโภค สะดวกได้มาตรฐานอย่างทั่วถึง

➔ แผนงานอุตสาหกรรมและการโยธา : งานก่อสร้างโครงสร้างพื้นฐาน

ที่	โครงการ/กิจกรรม	วัตถุประสงค์	เป้าหมาย (ผลผลิตของโครงการ)	งบประมาณและที่ผ่านมา					ตัวชี้วัด (KPI)	ผลที่คาดว่าจะได้รับ	หน่วยงานที่รับผิดชอบ
				๒๕๖๖ (บาท)	๒๕๖๗ (บาท)	๒๕๖๘ (บาท)	๒๕๖๙ (บาท)	๒๕๗๐ (บาท)			
๑๓๓	โครงการขยายเขตไฟฟ้า ซอยบ้านนางจรรย์จันทร์ กล้าประจัน บ้านไพรทอง หมู่ที่ ๑๐	เพื่อให้ประชาชนได้รับความสะดวกจากไฟฟ้าและประชาชนมีไฟฟ้าใช้	ระยะ ๑๐๐ เมตร		๒๕๐,๐๐๐	๒๕๐,๐๐๐	๒๕๐,๐๐๐	๒๕๐,๐๐๐	มีไฟฟ้าใช้เพิ่มเติมขึ้น	ประชาชนตำบลท่ามะไฟหวาน ได้รับความสะดวกสบายเพิ่มมากขึ้น	กองช่าง
๑๓๔	โครงการก่อสร้างถนนคอนกรีตเสริมเหล็ก บ้านไพรทอง (ต่อจากถนนคสล.เดิม ถึง สามแยกด้านด้านทิศตะวันออกป่าชุมชน) บ้านไพรทอง หมู่ที่ ๑๐	เพื่อให้ราษฎรมีถนนในการคมนาคมที่สะดวก รวดเร็ว	กว้าง ๔.๐๐ เมตร ยาว ๑๗๐ เมตร หนา ๐.๑๕ เมตร		๔๘๐,๐๐๐	๔๘๐,๐๐๐	๔๘๐,๐๐๐	๔๘๐,๐๐๐	ร้อยละหรือจำนวนครัวเรือนประชาชนที่มีการคมนาคมสะดวก รวดเร็วเพิ่มมากขึ้น	ราษฎรสัญจรไปมาได้สะดวก รวดเร็ว	กองช่าง
๑๓๕	โครงการก่อสร้างถนนคสล.พร้อมวางท่อระบายน้ำ คสล.และบ่อพัก (แยกทางหลวงซอยข้างบ้านนางจรรย์บุลย์ บ้านไพรทอง หมู่ที่ ๑๐	เพื่อให้ราษฎรมีถนนในการคมนาคมที่สะดวก รวดเร็ว	กว้าง ๔.๐๐ เมตร ยาว ๒๐๐ เมตร หนา ๐.๑๕ เมตร		๖๐๐,๐๐๐	๖๐๐,๐๐๐	๖๐๐,๐๐๐	๖๐๐,๐๐๐	ร้อยละหรือจำนวนครัวเรือนประชาชนที่มีการคมนาคมสะดวก รวดเร็วเพิ่มมากขึ้น	ราษฎรสัญจรไปมาได้สะดวก รวดเร็ว	กองช่าง

รายละเอียดโครงการพัฒนา

แบบ ผ. ๐๒

แผนพัฒนาท้องถิ่น (พ.ศ. ๒๕๖๖ - ๒๕๗๐)

องค์การบริหารส่วนตำบลท่ามะเฟือง อำเภอแก่งคร้อ จังหวัดชัยภูมิ

- ก. ยุทธศาสตร์จังหวัดที่ ๓ การพัฒนาคุณภาพชีวิต ยกระดับสังคมให้เป็นเมืองน่าอยู่
- ข. ยุทธศาสตร์การพัฒนาขององค์กรปกครองส่วนท้องถิ่นในเขตจังหวัดที่ ๒ การพัฒนาสังคมและคุณภาพชีวิตให้มั่นคงตามหลักปรัชญาเศรษฐกิจพอเพียง
- ยุทธศาสตร์การพัฒนาของ อบต.ท่ามะเฟืองว่านที่ ๑ ยุทธศาสตร์การพัฒนาโครงสร้างพื้นฐาน ปรับปรุงภูมิทัศน์ และสาธารณสุขโรค สัตวก็ได้มาตรฐานอย่างทั่วถึง

➔ แผนงานอุตสาหกรรมและการโยธา : งานก่อสร้างโครงสร้างพื้นฐาน

ที่	โครงการ/กิจกรรม	วัตถุประสงค์	เป้าหมาย (ผลผลิตของโครงการ)	งบประมาณและที่ผ่านมา				ตัวชี้วัด (KPI)	ผลที่คาดว่าจะได้รับ	หน่วยงานที่รับผิดชอบ	
				๒๕๖๖ (บาท)	๒๕๖๗ (บาท)	๒๕๖๘ (บาท)	๒๕๖๙ (บาท)				๒๕๗๐ (บาท)
๑๓๖	โครงการติดตั้งเครื่องเล่นเด็กและเครื่องออกกำลังกาย บริเวณสนามกีฬาบ้านไทรทอง หมู่ที่ ๑๐	เพื่อให้ประชาชนในพื้นที่มีสถานที่ออกกำลังกาย	สถานออกกำลังกาย ๑ แห่ง			๒๕๐,๐๐๐	๒๕๐,๐๐๐	๒๕๐,๐๐๐	จำนวนประชาชนที่ได้ออกกำลังกาย	ประชาชนมีสุขภาพแข็งแรงมากขึ้น	กองช่าง
๑๓๗	โครงการติดตั้งไฟฟ้าแสงสว่าง หลังสวนก้านุน ขอยบ้านพ้อแอม	เพื่อติดตั้งไฟฟ้าส่องสว่าง ในเวลากลางคืน	ระยะทาง ๘๐๐ เมตร			๑๐๐,๐๐๐	๑๐๐,๐๐๐	๑๐๐,๐๐๐	ร้อยละหรือจำนวนครัวเรือนประชาชนที่มีการคมนาคมสะดวกรวดเร็ว	ราษฎรสัญจรไปมาได้สะดวก รวดเร็ว	กองช่าง

รายละเอียดโครงการพัฒนา

แผนพัฒนาท้องถิ่น (พ.ศ. ๒๕๖๖ - ๒๕๗๐)

องค์การบริหารส่วนตำบลท่ามะไฟหวาน อำเภอแก่งคร้อ จังหวัดชัยภูมิ

- ก. ยุทธศาสตร์จังหวัดที่ ๓ การพัฒนาคุณภาพชีวิต ยกระดับสังคมให้เป็นเมืองน่าอยู่
- ข. ยุทธศาสตร์การพัฒนาขององค์กรปกครองส่วนท้องถิ่นในเขตจังหวัดที่ ๒ การพัฒนาสังคมและคุณภาพชีวิตให้มั่นคงตามหลักปรัชญาเศรษฐกิจพอเพียง
- ยุทธศาสตร์การพัฒนาของ อบต.ท่ามะไฟหวานที่ ๑ ยุทธศาสตร์การพัฒนาโครงสร้างพื้นฐาน ปรับปรุงภูมิทัศน์ และสาธารณูปโภค สะดวกได้มาตรฐานอย่างทั่วถึง
- ➔ แผนงานอุตสาหกรรมและการโยธา : งานก่อสร้างโครงสร้างพื้นฐาน

ที่	โครงการ/กิจกรรม	วัตถุประสงค์	เป้าหมาย (ผลผลิตของ โครงการ)	งบประมาณและที่ผ่านมา				ตัวชี้วัด (KPI)	ผลที่คาดว่าจะ ได้รับ	หน่วยงานที่ รับผิดชอบ	
				๒๕๖๖ (บาท)	๒๕๖๗ (บาท)	๒๕๖๘ (บาท)	๒๕๖๙ (บาท)				๒๕๗๐ (บาท)
๑๓๘	โครงการก่อสร้าง ถนนคอนกรีตเสริมเหล็ก จากวัดภูเขาทอง ถึง บ้านนายสมหวัง กาบิน บ้านท่ามะไฟพัฒนา หมู่ที่ ๑๑	เพื่อให้ราษฎรมีถนนในการคมนาคมที่สะดวก รวดเร็ว	กว้าง ๔.๐๐ เมตร ยาว ๑๕๐ เมตร หนา ๐.๑๕ เมตร	๔๒๐,๐๐๐	๔๒๐,๐๐๐				ร้อยละหรือจำนวนครัวเรือนประชาชนที่มีการคมนาคมสะดวก รวดเร็วเพิ่มมากขึ้น	ราษฎรสัญจรไปมาได้สะดวก รวดเร็ว	กองช่าง
๑๓๙	โครงการก่อสร้างวางท่อระบายน้ำพร้อมบ่อพัก คสล. จากบ้านนายสงวน ถึง หน้าวัดภูเขาทอง บ้านท่ามะไฟพัฒนา หมู่ที่ ๑๑	ในหมู่บ้านสามารถระบายน้ำได้ไม่ท่วมขัง	ยาว ๘๕ เมตร	๕๐๐,๐๐๐	๕๐๐,๐๐๐				ร้อยละของจำนวนประชาชนที่ได้รับประโยชน์	ภายในหมู่บ้านไม่มีน้ำเน่าเสียและน้ำท่วมขัง	กองช่าง
๑๔๐	โครงการถมดินบดอัดแน่น หมู่ที่ ๑๑ ถนน สายลำห้วยปะทาว บ้านท่ามะไฟพัฒนา หมู่ที่ ๑๑	เพื่อให้ราษฎรมีถนนในการคมนาคมที่สะดวก รวดเร็ว	กว้าง ๑๒ เมตร ยาว ๔๐ เมตร ลึกเฉลี่ย ๕ เมตร	๕๐๐,๐๐๐	๕๐๐,๐๐๐				ร้อยละของประชาชนที่มีการคมนาคมสะดวก รวดเร็วเพิ่มมากขึ้น	ราษฎรสัญจรไปมาได้สะดวก รวดเร็ว	กองช่าง

รายละเอียดโครงการพัฒนา

แบบ ผ. ๐๒

แผนพัฒนาท้องถิ่น (พ.ศ. ๒๕๖๖ - ๒๕๗๐)

องค์การบริหารส่วนตำบลท่ามะไฟหวาน อำเภอแก่งคร้อ จังหวัดชัยภูมิ

- ก. ยุทธศาสตร์จังหวัดที่ ๓ การพัฒนาคุณภาพชีวิต ยกระดับสังคมให้เป็นเมืองน่าอยู่
- ข. ยุทธศาสตร์การพัฒนาขององค์กรปกครองส่วนท้องถิ่นในเขตจังหวัดที่ ๒ การพัฒนาสังคมและคุณภาพชีวิตให้มั่นคงตามหลักปรัชญาเศรษฐกิจพอเพียง
- ยุทธศาสตร์การพัฒนาของ อบต.ท่ามะไฟหวานที่ ๑ ยุทธศาสตร์การพัฒนาโครงสร้างพื้นฐาน ปรับปรุงภูมิทัศน์ และสร้างถนนอย่างทั่วถึง

➔ แผนงานอุตสาหกรรมและการโยธา : งานก่อสร้างโครงสร้างพื้นฐาน

ที่	โครงการ/กิจกรรม	วัตถุประสงค์	เป้าหมาย (ผลผลิตของโครงการ)	งบประมาณและที่ผ่านมา				ตัวชี้วัด (KPI)	ผลที่คาดว่าจะได้รับ	หน่วยงานที่รับผิดชอบ	
				๒๕๖๖ (บาท)	๒๕๖๗ (บาท)	๒๕๖๘ (บาท)	๒๕๖๙ (บาท)				๒๕๗๐ (บาท)
๑๔๑	โครงการปรับปรุงซ่อมแซมถนนลูกรังบดอัดแฉน จากประปา - ห้วยทางเขื่อน บ้านท่ามะไฟพัฒนา หมู่ที่ ๑๑	เพื่อให้ราษฎรมีถนนในการคมนาคมที่สะดวก รวดเร็ว	กว้าง ๔.๐๐ เมตร ยาว ๒๐๐ เมตร หน้า ๐.๒๐ เมตร	๔๘,๐๐๐	๔๘,๐๐๐				ร้อยละของประชาชนที่มีการคมนาคมสะดวก รวดเร็วเพิ่มมากขึ้น	ราษฎรสัญจรไปมาได้สะดวก รวดเร็ว	กองช่าง
๑๔๒	โครงการก่อสร้างถนนคอนกรีตเสริมเหล็ก รอบห้วยทางเขื่อน บ้านท่ามะไฟพัฒนา หมู่ที่ ๑๑	เพื่อให้ราษฎรมีถนนในการคมนาคมที่สะดวก รวดเร็ว	กว้าง ๓.๕๐ เมตร ยาว ๑,๓๐๐ เมตร หน้า ๐.๑๕ เมตร	๓,๐๐๐,๐๐๐	๓,๐๐๐,๐๐๐				ร้อยละหรือจำนวนครัวเรือนประชาชนที่มีการคมนาคมสะดวก รวดเร็วเพิ่มมากขึ้น	ราษฎรสัญจรไปมาได้สะดวก รวดเร็ว	กองช่าง
๑๔๓	โครงการก่อสร้างรางระบายน้ำ (ท่อ) จากหน้าวัดภูเขาทอง ถึง ห้วยทางเขื่อน บ้านท่ามะไฟพัฒนา หมู่ที่ ๑๑	ในหมู่บ้านสามารถระบายน้ำได้ไม่ท่วมขัง	กว้าง ๐.๓๐ เมตร ยาว ๑,๐๐๐ เมตร ลึก ๐.๕๐ เมตร	๑,๗๐๐,๐๐๐	๑,๗๐๐,๐๐๐	๑,๗๐๐,๐๐๐	๑,๗๐๐,๐๐๐		ร้อยละของจำนวนประชาชนที่ได้รับประโยชน์	ภายในหมู่บ้านไม่มีน้ำเน่าเสีย และน้ำท่วมขัง	กองช่าง

รายละเอียดโครงการพัฒนา

แบบ ผ. ๐๒

แผนพัฒนาท้องถิ่น (พ.ศ. ๒๕๖๖ - ๒๕๗๐)

องค์การบริหารส่วนตำบลท่ามะไฟหวาน อำเภอแก่งคร้อ จังหวัดชัยภูมิ

- ก. ยุทธศาสตร์จังหวัดที่ ๓ การพัฒนาคุณภาพชีวิต ยกกระดับสังคมให้เป็นเมืองน่าอยู่
- ข. ยุทธศาสตร์การพัฒนาขององค์กรปกครองส่วนท้องถิ่นในเขตจังหวัดที่ ๒ การพัฒนาสังคมและคุณภาพชีวิตให้มั่นคงตามหลักปรัชญาเศรษฐกิจพอเพียง
- ยุทธศาสตร์การพัฒนาของ อบต.ท่ามะไฟหวานที่ ๑ ยุทธศาสตร์การพัฒนาโครงสร้างพื้นฐาน ปรับปรุงภูมิทัศน์ และสาธารณูปโภค สะดวกได้มาตรฐานอย่างทั่วถึง
- ➔ แผนงานอุตสาหกรรมและการโยธา : งานก่อสร้างโครงสร้างพื้นฐาน

ที่	โครงการ/กิจกรรม	วัตถุประสงค์	เป้าหมาย (ผลผลิตของโครงการ)	งบประมาณและที่ผ่านมา				ตัวชี้วัด (KPI)	ผลที่คาดว่าจะได้รับ	หน่วยงานที่รับผิดชอบ
				๒๕๖๖ (บาท)	๒๕๖๗ (บาท)	๒๕๖๘ (บาท)	๒๕๖๙ (บาท)			
๑๔๔	โครงการ ก่อสร้าง ถนน คสล. จากหน้าวัดภูเขาทอง ถึง ห้วยทางเขื่อน บ้านท่ามะไฟพัฒนา หมู่ที่ ๑๑	เพื่อให้ใช้สัญจรไปมาได้สะดวก	กว้าง ๔.๐๐ เมตร ยาว ๕๔๐ เมตร หนา ๐.๑๕ เมตร	๑,๕๐๐,๐๐๐	๑,๕๐๐,๐๐๐	๑,๕๐๐,๐๐๐	๑,๕๐๐,๐๐๐	ร้อยละของประชาชนได้รับความสะดวกในการสัญจรไปมา	ประชาชนได้รับความสะดวกในการสัญจรไปมา	กองช่าง
๑๔๕	โครงการขุดลอก ห้วยทางเขื่อนเพื่อปรับปรุงภูมิทัศน์ บ้านท่ามะไฟพัฒนา หมู่ที่ ๑๑	เพื่อปรับปรุงภูมิทัศน์ห้วยทางเขื่อน	เป็นแหล่งพักผ่อนหย่อนใจ และกักเก็บน้ำ	๓,๐๐๐,๐๐๐	๓,๐๐๐,๐๐๐	๓,๐๐๐,๐๐๐	๓,๐๐๐,๐๐๐	จำนวนประชาชนที่ได้รับประโยชน์	เป็นแหล่งพักผ่อนหย่อนใจ และกักเก็บน้ำ	กองช่าง
๑๔๖	โครงการ ขยายเขตไฟฟ้าจากบ้านนางยนต์ สุดหอม ถึง บ้าน นายสมหวัง กาบิน บ้านท่ามะไฟพัฒนา หมู่ที่ ๑๑	เพื่อให้ราษฎรในพื้นที่มีไฟฟ้าใช้ในทุกครัวเรือน	ระยะ ๕๐๐ เมตร	๕๐,๐๐๐	๕๐,๐๐๐	๕๐,๐๐๐	๕๐,๐๐๐	จำนวนราษฎรที่มีไฟฟ้าใช้ในทุกครัวเรือน	ราษฎรในพื้นที่มีไฟฟ้าใช้ในทุกครัวเรือน	กองช่าง

รายละเอียดโครงการพัฒนา

แบบ ผ. ๐๒

แผนพัฒนาท้องถิ่น (พ.ศ. ๒๕๖๖ - ๒๕๗๐)

องค์การบริหารส่วนตำบลท่ามะพร้าว อำเภอแก่งคร้อ จังหวัดชัยภูมิ

- ก. ยุทธศาสตร์จังหวัดที่ ๓ การพัฒนาคุณภาพชีวิต ยกระดับสังคมให้เป็นเมืองน่าอยู่
 ข. ยุทธศาสตร์การพัฒนาขององค์กรปกครองส่วนท้องถิ่นในเขตจังหวัดที่ ๒ การพัฒนาสังคมและคุณภาพชีวิตให้มั่นคงตามหลักปรัชญาเศรษฐกิจพอเพียง
 ยุทธศาสตร์การพัฒนาของ อบต.ท่ามะพร้าวว่านที่ ๑ ยุทธศาสตร์การพัฒนาโครงสร้างพื้นฐาน ปรับปรุงภูมิทัศน์ และสาธารณูปโภค สะดวกได้มาตรฐานอย่างทั่วถึง
 ➔ แผนงานอุตสาหกรรมและการโยธา : งานก่อสร้างโครงสร้างพื้นฐาน

ที่	โครงการ/ กิจกรรม	วัตถุประสงค์	เป้าหมาย (ผลผลิต ของ โครงการ)	งบประมาณและที่ผ่านมา				ตัวชี้วัด (KPI)	ผลที่คาดว่าจะได้รับ	หน่วยงานที่ รับผิดชอบ
				๒๕๖๖ (บาท)	๒๕๖๗ (บาท)	๒๕๖๘ (บาท)	๒๕๖๙ (บาท)			
๑๔๗	โครงการ ขยาย เขตไฟฟ้าจากบ้าน นางทองพูน -บ้าน นายสุรย์สาย หมื่นไฉ บ้านท่า มะพร้าวพัฒนา หมู่ที่ ๑๑	เพื่อให้ราษฎรในพื้นที่ที่มีไฟฟ้าใช้ใน ในทุกครัวเรือน	ระยะ ๕๐๐ เมตร			๗๐,๐๐๐	๗๐,๐๐๐	จำนวน ราษฎรที่มี ไฟฟ้าใช้ใน ทุก ครัวเรือน	ราษฎรในพื้นที่ที่มีไฟฟ้า ใช้ในทุก ครัวเรือน	กองช่าง
๑๔๘	โครงการ ติดตั้ง ไฟฟ้าแสงสว่าง จากบ้านนางนงน้อย- ป่อน้ำประปา หมู่ ๑ บ้านท่ามะพร้าว พัฒนา หมู่ที่ ๑๑	เพื่อให้ราษฎรในพื้นที่ที่มีไฟฟ้าใช้ ในทุกครัวเรือน	ระยะ ๕๐๐ เมตร			๕๐,๐๐๐	๕๐,๐๐๐	จำนวน ราษฎรที่มี ไฟฟ้าใช้ใน ทุก ครัวเรือน	ราษฎรในพื้นที่ที่มีไฟฟ้า ใช้ในทุก ครัวเรือน	กองช่าง
๑๔๙	โครงการ กำจัด วัชพืชห้วยทาง เขื่อน บ้านท่า มะพร้าวพัฒนา หมู่ที่ ๑๑	เพื่อให้สะอาด มากขึ้น	ระยะ ๕๐๐ เมตร			๕๐,๐๐๐	๕๐,๐๐๐	ร้อยละ ของ ประชาชน ที่ได้ ประโยชน์	ห้วยทาง เขื่อนสะอาด มากขึ้น	กองช่าง

รายละเอียดโครงการพัฒนา

แบบ ผ. ๐๒

แผนพัฒนาท้องถิ่น (พ.ศ. ๒๕๖๖ - ๒๕๗๐)

องค์การบริหารส่วนตำบลท่ามะไฟหวาน อำเภอแก่งคร้อ จังหวัดชัยภูมิ

ก. ยุทธศาสตร์จังหวัดที่ ๓ การพัฒนาคุณภาพชีวิต ยกระดับสังคมให้เป็นเมืองน่าอยู่

ข. ยุทธศาสตร์การพัฒนาขององค์กรปกครองส่วนท้องถิ่นในเขตจังหวัดที่ ๒ การพัฒนาสังคมและคุณภาพชีวิตให้มั่นคงตามหลักปรัชญาเศรษฐกิจพอเพียง

ยุทธศาสตร์การพัฒนาของ อบต.ท่ามะไฟหวานที่ ๑ ยุทธศาสตร์การพัฒนาโครงสร้างพื้นฐาน ปรับปรุงภูมิทัศน์ และสาธารณูปโภค สะดวกได้มาตรฐานอย่างทั่วถึง

➔ แผนงานอุตสาหกรรมและการโยธา : งานก่อสร้างโครงสร้างพื้นฐาน

ที่	โครงการ/ กิจกรรม	วัตถุประสงค์	เป้าหมาย (ผลผลิตของ โครงการ)	งบประมาณและที่ผ่านมา				ตัวชี้วัด (KPI)	ผลที่คาดว่าจะได้รับ	หน่วยงานที่รับผิดชอบ
				๒๕๖๖ (บาท)	๒๕๖๗ (บาท)	๒๕๖๘ (บาท)	๒๕๗๐ (บาท)			
๑๕๐	โครงการปรับปรุงภูมิทัศน์ ห้วยทางเขื่อนบ้านท่ามะไฟพัฒนา หมู่ที่ ๑๑	เพื่อความสวยงาม	ปรับปรุงพื้นที่คอนกรีตปลูกต้นไม้ ดอกไม้			๕๐๐,๐๐๐	๕๐๐,๐๐๐	ร้อยละของประชาชนที่ใช้ประโยชน์	สถานที่มีความสะอาดสวยงามอยู่เสมอ	กองช่าง
๑๕๑	โครงการปรับปรุงถนนเข้าสู่พื้นที่การเกษตรจากไร่ นางพะเยาว์ นางใจ กล้า-นายนายเสริมลิ้ม บ้านท่ามะไฟพัฒนา หมู่ที่ ๑๑	เพื่อให้ใช้สัญจรไปมาได้สะดวก	กว้าง ๕.๐๐ เมตร ยาว ๑,๖๐๐ เมตร	๓๕๐,๐๐๐		๓๕๐,๐๐๐		ร้อยละของประชาชนได้รับความสะดวกในการสัญจรไปมา	ประชาชนได้รับความปลอดภัยในการสัญจรไปมา	กองช่าง
๑๕๒	โครงการปรับปรุงถนนเข้าสู่พื้นที่การเกษตรจากสี่แยกไร่นายสวาง - ห้วยลำปะทาวบ้านท่ามะไฟพัฒนา หมู่ที่ ๑๑	เพื่อให้ใช้สัญจรไปมาได้สะดวก	กว้าง ๕.๐๐ เมตร ยาว ๙๐๐ เมตร	๒๐๐,๐๐๐		๒๐๐,๐๐๐		ร้อยละของประชาชนได้รับความสะดวกในการสัญจรไปมา	ประชาชนได้รับความปลอดภัยในการสัญจรไปมา	กองช่าง

รายละเอียดโครงการพัฒนา

แบบ ผ. ๐๒

แผนพัฒนาท้องถิ่น (พ.ศ. ๒๕๖๖ - ๒๕๗๐)

องค์การบริหารส่วนตำบลท่ามะไฟหวาน อำเภอแก่งคร้อ จังหวัดชัยภูมิ

- ก. ยุทธศาสตร์จังหวัดที่ ๓ การพัฒนาคุณภาพชีวิต ยกระดับสังคมให้เป็นเมืองน่าอยู่
- ข. ยุทธศาสตร์การพัฒนาขององค์กรปกครองส่วนท้องถิ่นในเขตจังหวัดที่ ๒ การพัฒนาสังคมและคุณภาพชีวิตให้มั่นคงตามหลักปรัชญาเศรษฐกิจพอเพียง
- ยุทธศาสตร์การพัฒนาของ อบต.ท่ามะไฟหวานที่ ๑ ยุทธศาสตร์การพัฒนาโครงสร้างพื้นฐาน ปรับปรุงภูมิทัศน์ และสาธารณสุขโรค สะดวกได้มาตรฐานอย่างทั่วถึง

➔ แผนงานอุตสาหกรรมและการโยธา : งานก่อสร้างโครงสร้างพื้นฐาน

ที่	โครงการ/กิจกรรม	วัตถุประสงค์	เป้าหมาย (ผลผลิตของโครงการ)	งบประมาณและที่ผ่านมา				ตัวชี้วัด (KPI)	ผลที่คาดว่าจะได้รับ	หน่วยงานที่รับผิดชอบ
				๒๕๖๖ (บาท)	๒๕๖๗ (บาท)	๒๕๖๘ (บาท)	๒๕๖๙ (บาท)			
๑๕๓	โครงการปรับปรุงถนนเข้าสู่พื้นที่การเกษตรจากสี่แยกโรนวยสว่าง - ห้วยลำห้วย ยาง บ้านท่ามะไฟพัฒนา หมู่ที่ ๑๑	เพื่อให้ใช้สัญจรไปมาได้สะดวก	กว้าง ๕.๐๐ เมตร ยาว ๑,๐๐๐ เมตร	๒๕๖๗ (บาท) ๒๕๐,๐๐๐		๒๕๖๘ (บาท)	๒๕๖๙ (บาท)	ร้อยละของประชาชนได้รับความสะดวกในการสัญจรไปมา	ประชาชนได้รับความสะดวกในการสัญจรไปมา	กองช่าง
๑๕๔	ก่อสร้างช่องระบายน้ำลึกคอนกรีต ล้ำห้วยปะทิว บ้านท่ามะไฟพัฒนา หมู่ที่ ๑๑	1. เพื่อระบายได้สะดวก 2. เพื่อใช้ในการสัญจรได้สะดวก	ช่องระบายน้ำ ๑ แห่ง			๓๐๐,๐๐๐	๓๐๐,๐๐๐	ร้อยละของประชาชนได้รับความสะดวกในการสัญจรไปมา	๑. ระบายน้ำได้ดีขึ้น ๒. ประชาชนได้รับความสะดวกในการสัญจรไปมา	กองช่าง

รายละเอียดโครงการพัฒนา

แผนพัฒนาท้องถิ่น (พ.ศ. ๒๕๖๖ - ๒๕๗๐)

องค์การบริหารส่วนตำบลท่ามะพร้าว อำเภอแก่งศรีภูมิ จังหวัดชัยภูมิ

- ก. ยุทธศาสตร์จังหวัดที่ ๓ การพัฒนาคุณภาพชีวิต ยกระดับสังคมให้เป็นเมืองน่าอยู่
- ข. ยุทธศาสตร์การพัฒนาขององค์กรปกครองส่วนท้องถิ่นในเขตจังหวัดที่ ๒ การพัฒนาสังคมและคุณภาพชีวิตให้มั่นคงตามหลักปรัชญาเศรษฐกิจพอเพียง
- ยุทธศาสตร์การพัฒนาของ อบต.ท่ามะพร้าวว่านที่ ๑ ยุทธศาสตร์การพัฒนาโครงการสร้างพื้นฐาน ปรับปรุงภูมิทัศน์ และสาธารณูปโภค สะดวกได้มาตรฐานอย่างทั่วถึง
- ➔ แผนงานอุตสาหกรรมและการโยธา : งานก่อสร้างโครงสร้างพื้นฐาน

ที่	โครงการ/กิจกรรม	วัตถุประสงค์	เป้าหมาย (ผลผลิตของโครงการ)	งบประมาณและที่ผ่านมา					ตัวชี้วัด (KPI)	ผลที่คาดว่าจะได้รับ	หน่วยงานที่รับผิดชอบ
				๒๕๖๖ (บาท)	๒๕๖๗ (บาท)	๒๕๖๘ (บาท)	๒๕๖๙ (บาท)	๒๕๗๐ (บาท)			
๑๕๕	โครงการขยายเขตไฟฟ้า ๑.จากบ้านนางเกลี้ยง จามชานิ-ทางแยก น้ำประปาวัด ๒.จากบ้านนางเหลือ จน สุดซอย บ้านท่ามะพร้าว พัฒนา หมู่ที่ ๑๑	เพื่อให้ราษฎรในพื้นที่ที่มีไฟฟ้าใช้ ทุกครัวเรือน	ระยะ ๕๐๐ เมตร		๕๐๐,๐๐๐	๕๐๐,๐๐๐	๕๐๐,๐๐๐	๕๐๐,๐๐๐	จำนวนราษฎรที่มีไฟฟ้าใช้ในทุกครัวเรือน	ราษฎรในพื้นที่ที่มีไฟฟ้าใช้ในทุกครัวเรือน	กองช่าง
๑๕๖	โครงการปรับปรุงซ่อมแซม ถนนลูกรังบดอัดแน่น (เส้น บ่อระยะเก่า เริ่มจากแยก ทางหลวงสี่แยกไร่นาย สาวท) บ้านท่ามะพร้าวพัฒนา หมู่ที่ ๑๑	เพื่อให้มีแหล่งน้ำ สำหรับการอุปโภค เพียงพอในการใช้ ประโยชน์	กว้าง ๕.๐๐ เมตร ยาว ๑,๒๖๕ เมตร		๓๐๐,๐๐๐	๓๐๐,๐๐๐	๓๐๐,๐๐๐	ร้อยละของประชาชนใช้ประโยชน์	ประชาชนในหมู่บ้านมีน้ำใช้ตลอดทั้งปี	กองช่าง	
๑๕๗	โครงการติดตั้งไฟแสง สว่างรอบวิทยาลัย บ้านท่ามะพร้าวพัฒนา หมู่ที่ ๑๑	เพื่อแสงสว่าง มีไฟฟ้าแสงสว่าง รอบวิทยาลัยเขื่อน			๖๐๐,๐๐๐	๖๐๐,๐๐๐	๖๐๐,๐๐๐	ร้อยละของประชาชนใช้ประโยชน์	พื้นที่มีความสว่างมากขึ้น	กองช่าง	
รวม จำนวน ๑๕๗ โครงการ				๓๓,๓๘๗,๐๐๐	๔๘,๐๕๒,๐๐๐	๓๔,๒๐๒,๐๐๐	๔๗,๓๔๑,๐๐๐	๓๐,๗๓๐,๐๐๐			

รายละเอียดโครงการพัฒนา

แผนพัฒนาท้องถิ่น (พ.ศ. ๒๕๖๖ - ๒๕๗๐)

องค์การบริหารส่วนตำบลท่ามะพร้าว อำเภอแก่งศรีภูมิ จังหวัดชัยภูมิ

- ก. ยุทธศาสตร์จังหวัดที่ ๓ การสร้างความมั่นคงเพื่อการพัฒนาระบบเศรษฐกิจฐานราก
- ข. ยุทธศาสตร์การพัฒนาของ อบท. ในเขตจังหวัดที่ ๒ การพัฒนาคุณภาพชีวิตและความเป็นอยู่ของประชาชนให้เข้มแข็งและยั่งยืน

ยุทธศาสตร์การพัฒนาของ อบต.ท่ามะพร้าวที่ ๓ การพัฒนาคนและสังคมที่มีคุณภาพ ประชาชนมีการเรียนรู้ เพื่อการยกระดับการศึกษา สุขภาพ และคุณภาพชีวิตที่ภายใต้วัฒนธรรมที่เป็นเอกลักษณ์

➔ แผนงานงบประมาณ : งานงบกลาง (แนวทางที่ ๕ ส่งเสริมสนับสนุนสวัสดิการสังคม)

ที่	โครงการ	วัตถุประสงค์	เป้าหมาย (ผลผลิตของโครงการ)	งบประมาณ					ตัวชี้วัด (KPI)	ผลที่คาดว่าจะได้รับ	หน่วยงานรับผิดชอบหลัก
				๒๕๖๖ (บาท)	๒๕๖๗ (บาท)	๒๕๖๘ (บาท)	๒๕๖๙ (บาท)	๒๕๗๐ (บาท)			
๑	เบี้ยยังชีพให้กับผู้ติดเชื้อ-ผู้ป่วยเอดส์	เพื่อช่วยเหลือผู้ป่วยให้สามารถมีชีวิตอยู่ได้ด้วยตนเอง	ผู้ป่วยและผู้ติดเชื้อเอดส์ในเขตพื้นที่ตำบลท่ามะพร้าว	๑๐๐,๐๐๐	๑๐๐,๐๐๐	๑๐๐,๐๐๐	๑๐๐,๐๐๐	๑๐๐,๐๐๐	ผู้มีสิทธิได้รับเงินช่วยเหลือร้อยละ ๑๐๐	ผู้ป่วยได้รับการดูแลและทำการรักษา/อยู่ในสังคมได้อย่างมีความสุข	กองสวัสดิการสังคม
๒	เบี้ยยังชีพผู้สูงอายุ	เพื่อพัฒนาคุณภาพชีวิตของผู้สูงอายุให้มีการดำรงชีวิตอยู่ในสังคมได้อย่างมีความสุข	ผู้สูงอายุในเขตพื้นที่ตำบลท่ามะพร้าว	๘,๕๐๐,๐๐๐	๘,๕๐๐,๐๐๐	๘,๕๐๐,๐๐๐	๘,๕๐๐,๐๐๐	๘,๕๐๐,๐๐๐	ผู้มีสิทธิได้รับเงินช่วยเหลือร้อยละ ๑๐๐	ผู้สูงอายุมีคุณภาพชีวิตที่ดีขึ้นหลังจากได้รับเบี้ยยังชีพ	กองสวัสดิการสังคม
๓	เบี้ยยังชีพผู้พิการ	เพื่อพัฒนาคุณภาพชีวิตของผู้พิการให้มีการดำรงชีวิตอยู่ในสังคมได้อย่างมีความสุข	ผู้พิการในเขตพื้นที่ตำบลท่ามะพร้าว	๓,๐๐๐,๐๐๐	๓,๐๐๐,๐๐๐	๓,๐๐๐,๐๐๐	๓,๐๐๐,๐๐๐	๓,๐๐๐,๐๐๐	ผู้มีสิทธิได้รับเงินช่วยเหลือร้อยละ ๑๐๐	ผู้พิการมีคุณภาพชีวิตที่ดีขึ้นหลังจากได้รับเบี้ยยังชีพ	กองสวัสดิการสังคม

รายละเอียดโครงการพัฒนา

แผนพัฒนาท้องถิ่น (พ.ศ. ๒๕๖๖ - ๒๕๗๐)

แบบ ผ. ๐๒

องค์การบริหารส่วนตำบลท่ามะไฟหวาน อำเภอแก่งคร้อ จังหวัดชัยภูมิ

องค์การบริหารส่วนตำบลท่ามะไฟหวาน อำเภอแก่งคร้อ จังหวัดชัยภูมิ

ก. ยุทธศาสตร์จังหวัดที่ ๓ การสร้างความมั่นคงเพื่อการพัฒนาจังหวัดสู่ความมั่นคงและความยั่งยืน

ข. ยุทธศาสตร์การพัฒนาของ อบท. ในเขตจังหวัดที่ ๒ การพัฒนาคุณภาพชีวิตและความเป็นอยู่ของประชาชนให้เข้มแข็งและยั่งยืน

ยุทธศาสตร์การพัฒนาของ อบต.ท่ามะไฟหวานที่ ๓ การพัฒนาและสังคมที่มีคุณภาพ ประชาชนมีการเรียนรู้ เพื่อการยกระดับการศึกษา สุขภาพ และคุณภาพชีวิตที่ภายใต้วัฒนธรรมที่เป็นเอกลักษณ์

➔ แผนงานงบประมาณ : งานงบประมาณ (แนวทางการ ๕ ส่งเสริมสนับสนุนสวัสดิการสังคม)

ที่	โครงการ	วัตถุประสงค์	เป้าหมาย (ผลผลิตของโครงการ)	งบประมาณ					ตัวชี้วัด (KPI)	ผลที่คาดว่าจะได้รับ	หน่วยงานรับผิดชอบหลัก
				๒๕๖๖ (บาท)	๒๕๖๗ (บาท)	๒๕๖๘ (บาท)	๒๕๖๙ (บาท)	๒๕๗๐ (บาท)			
๔	อุดหนุนกองทุนสวัสดิการชุมชนตำบลท่ามะไฟหวาน	เพื่อสมทบกองทุนสวัสดิการชุมชนตำบลท่ามะไฟหวาน	กองทุนสวัสดิการชุมชนตำบลท่ามะไฟหวาน	๒๐,๐๐๐	๒๐,๐๐๐	๒๐,๐๐๐	๒๐,๐๐๐	๒๐,๐๐๐	ประชาชนมีรายได้เพิ่มขึ้นไม่น้อยกว่าร้อยละ ๒	กองทุนสวัสดิการชุมชนตำบลท่ามะไฟหวานเป็นกองทุนที่เข้มแข็งมากขึ้น	กองสวัสดิการสังคม
๕	โครงการสนับสนุนศูนย์พัฒนาสาธารณสุขหมู่บ้านประจำหมู่บ้าน	- เพื่อเสริมสร้างสุขภาพของประชาชนและการจัดบริการสาธารณสุขในศูนย์ฯ	จำนวน ๑๑ หมู่บ้าน ละ ๑๕,๐๐๐ บาท	๑๖๕,๐๐๐	๑๖๕,๐๐๐	๑๖๕,๐๐๐	๑๖๕,๐๐๐	๑๖๕,๐๐๐	ร้อยละของจำนวนประชาชนที่ได้รับการขึ้นพื้นฐานในหมู่บ้าน	- อสม. มีความรู้เพิ่มขึ้น - ประชาชนได้รับการขึ้นพื้นฐานในหมู่บ้าน	สำนักงานปลัด อบต.
๖	สำรองจ่ายกรณีฉุกเฉิน	เพื่อใช้จ่ายกรณีฉุกเฉินที่มีสาเหตุการเกิดขึ้นหรือบรรเทาความเดือดร้อนของประชาชน	ประชาชนในเขตตำบลท่ามะไฟหวาน	๕๐๐,๐๐๐	๕๐๐,๐๐๐	๕๐๐,๐๐๐	๕๐๐,๐๐๐	๕๐๐,๐๐๐	จำนวนประชาชนที่ได้รับการช่วยเหลือ	ประชาชนที่เดือดร้อนได้รับการช่วยเหลือ	สำนักงานปลัด อบต.

รายละเอียดโครงการพัฒนา

แบบ ผ. ๑๒

แผนพัฒนาท้องถิ่น (พ.ศ. ๒๕๖๖ - ๒๕๗๐)

องค์การบริหารส่วนตำบลท่ามะไฟหวาน อำเภอแก่งคร้อ จังหวัดชัยภูมิ

ก. ยุทธศาสตร์จังหวัดที่ ๓ การสร้างความมั่นคงเพื่อการพัฒนาจังหวัดสู่ความมั่นคงและความมั่งคั่งและยั่งยืน

ข. ยุทธศาสตร์การพัฒนาของ อบท. ในเขตจังหวัดที่ ๒ การพัฒนาคุณภาพชีวิตและความเป็นอยู่ของประชาชนให้เข้มแข็งและยั่งยืน

ยุทธศาสตร์การพัฒนาของ อบต.ท่ามะไฟหวานที่ ๓ การพัฒนาคนและสังคมที่มีคุณภาพ ประชาชนมีการเรียนรู้ เพื่อการยกระดับการศึกษา สุขภาพ และคุณภาพชีวิตที่ภายใต้วัฒนธรรมที่เป็นเอกลักษณ์

➔ แผนงานงบประมาณ : งานงบกลาง (แนวทางที่ ๕ ส่งเสริมสนับสนุนสวัสดิการสังคม)

ที่	โครงการ	วัตถุประสงค์	เป้าหมาย (ผลผลิตของโครงการ)	งบประมาณ					ตัวชี้วัด (KPI)	ผลที่คาดว่าจะได้รับ	หน่วยงานรับผิดชอบหลัก
				๒๕๖๖ (บาท)	๒๕๖๗ (บาท)	๒๕๖๘ (บาท)	๒๕๖๙ (บาท)	๒๕๗๐ (บาท)			
๗	สมทบกองทุนสวัสดิการสังคม	เพื่อสมทบกองทุนสวัสดิการสังคม	กองทุนสวัสดิการสังคม	๑๐๐,๐๐๐	๑๐๐,๐๐๐	๑๐๐,๐๐๐	๑๐๐,๐๐๐	๑๐๐,๐๐๐	กองทุนสวัสดิการชุมชน ดำเนินการได้อย่างต่อเนื่อง	ประชาชนมีคุณภาพชีวิตที่ดีขึ้น	สำนักงานปลัด อบต.
๘	สมทบกองทุนประกันสังคม	สมทบกองทุนหลักประกันสังคม	สำนักงานประกันสังคม	๓๐๐,๐๐๐	๓๐๐,๐๐๐	๓๐๐,๐๐๐	๓๐๐,๐๐๐	๓๐๐,๐๐๐	พนักงานจ้างได้รับเงินสมทบกองทุนประกันสังคม	สมทบเงินเข้ากองทุนประกันสังคม	สำนักงานปลัด อบต.
๙	สมทบกองทุนบำเหน็จบำนาญท้องถิ่น	สมทบกองทุนบำเหน็จบำนาญข้าราชการส่วนท้องถิ่น	กองทุนบำเหน็จบำนาญข้าราชการส่วนท้องถิ่น	๔๐๐,๐๐๐	๔๐๐,๐๐๐	๔๐๐,๐๐๐	๔๐๐,๐๐๐	๔๐๐,๐๐๐	จำนวนประชาชนที่ได้รับบริการช่วยเหลือ	ประชาชนที่เดือดร้อนได้รับการช่วยเหลือ	สำนักงานปลัด อบต.

รายละเอียดโครงการพัฒนา

แบบ ผ. ๐๒

แผนพัฒนาท้องถิ่น (พ.ศ. ๒๕๖๖ - ๒๕๗๐)

องค์การบริหารส่วนตำบลท่ามะไฟหวาน อำเภอแก่งศรีภูมิ จังหวัดชัยภูมิ

ก. ยุทธศาสตร์จังหวัดที่ ๓ การสร้างความมั่นคงเพื่อการพัฒนาจังหวัดสู่ความมั่นคงและความยั่งยืน

ข. ยุทธศาสตร์การพัฒนาของ อบต. ท่ามะไฟหวานที่ ๒ การพัฒนาคุณภาพชีวิตและความเป็นอยู่ของประชาชนให้เข้มแข็งและยั่งยืน

ยุทธศาสตร์การพัฒนาของ อบต. ท่ามะไฟหวานที่ ๓ การพัฒนาคนและสังคมที่มีคุณภาพ ประชาชนมีการเรียนรู้ เพื่อการยกระดับการศึกษา สุขภาพ และคุณภาพชีวิตที่ดีภายใต้วัฒนธรรมที่เป็นเอกลักษณ์

➔ แผนงานงบกลาง : งานงบกลาง (แนวทางที่ ๒ ส่งเสริมสนับสนุนพัฒนาด้านสาธารณสุข)

ที่	โครงการ	วัตถุประสงค์	เป้าหมาย (ผลผลิตของโครงการ)	งบประมาณ				ตัวชี้วัด (KPI)	ผลที่คาดว่าจะได้รับ	หน่วยงานรับผิดชอบหลัก
				๒๕๖๖ (บาท)	๒๕๖๗ (บาท)	๒๕๖๘ (บาท)	๒๕๗๐ (บาท)			
๑๐	สมทบกองทุนหลักประกันสุขภาพในระดับท้องถิ่นหรือพื้นที่ อบต.ท่ามะไฟหวาน	เพื่อสมทบกองทุนหลักประกันสุขภาพตำบลท่ามะไฟหวาน เพื่อดำเนินงานต่างๆ และสนับสนุนการดำเนินโครงการ ดังนี้ ๑. สนับสนุนหน่วยงานบริการ หรือสถานบริการ หรือหน่วยงานสาธารณสุขในพื้นที่ ๒. สนับสนุนกลุ่มหรือองค์กรประชาชน หรือหน่วยอื่น ๓. สนับสนุนศูนย์พัฒนาเด็กเล็ก หรือศูนย์พัฒนาและฟื้นฟูคุณภาพชีวิตผู้สูงอายุ และคนพิการ ๔. บริหารจัดการพัฒนากองทุนหลักประกันสุขภาพ ๕. กรณีเกิดโรคระบาดหรือภัยพิบัติ	กองทุนหลักประกันสุขภาพในระดับท้องถิ่น	๒๐๐,๐๐๐ (บาท)	๒๐๐,๐๐๐ (บาท)	๒๐๐,๐๐๐ (บาท)	๒๐๐,๐๐๐ (บาท)	ร้อยละของกองทุนหลักประกันสุขภาพได้รับเงินสมทบ	ประชาชนมีความสุขทั่วหน้า	สำนักงานงบกลาง

รายละเอียดโครงการพัฒนา

แบบ ผ. ๐๒

แผนพัฒนาท้องถิ่น (พ.ศ. ๒๕๖๖ - ๒๕๗๐)

องค์การบริหารส่วนตำบลท่ามะไฟหวาน อำเภอแก่งคร้อ จังหวัดชัยภูมิ

ก. ยุทธศาสตร์จังหวัดที่ ๓ การสร้างความมั่นคงเพื่อการพัฒนาจังหวัดสู่ความมั่นคงและความยั่งยืน

ข. ยุทธศาสตร์การพัฒนาของ อบท. ในเขตจังหวัดที่ ๒ การพัฒนาคุณภาพชีวิตและคุณภาพประชาชนให้เข้มแข็งและยั่งยืน

ยุทธศาสตร์การพัฒนาของ อบต.ท่ามะไฟหวานที่ ๓ การพัฒนาคนและสังคมที่มีคุณภาพ ประชาชนมีการเรียนรู้ เพื่อการยกระดับการศึกษา สุขภาพ และคุณภาพชีวิตที่ภายใต้วัฒนธรรมที่เป็นเอกลักษณ์

➔ แผนงานงบกลาง : งานงบกลาง (แนวทางที่ ๒ ส่งเสริมสนับสนุนพัฒนาฐานสาธารณสุข)

ที่	โครงการ	วัตถุประสงค์	เป้าหมาย (ผลผลิตของโครงการ)	งบประมาณ				ตัวชี้วัด (KPI)	ผลที่คาดว่าจะได้รับ	หน่วยงานรับผิดชอบหลัก
				๒๕๖๖ (บาท)	๒๕๖๗ (บาท)	๒๕๖๘ (บาท)	๒๕๗๐ (บาท)			
๑๑	โครงการช่วยเหลือประชาชน	เพื่อช่วยเหลือเยียวยาประชาชนที่ประสบภัยในพื้นที่และเข้าหลักเกณฑ์การช่วยเหลือ	ช่วยเหลือเยียวยาประชาชนที่ประสบภัย	๑๐๐,๐๐๐	๑๐๐,๐๐๐	๑๐๐,๐๐๐	๑๐๐,๐๐๐	จำนวนประชาชนที่ได้รับบริการช่วยเหลือเยียวยา	ประชาชนที่ได้รับบริการช่วยเหลือเยียวยาเมื่อต้องการความช่วยเหลือ	สำนักงานปลัด
รวม จำนวน ๑๑ โครงการ				๑๓,๓๘๕,๐๐๐	๑๓,๓๘๕,๐๐๐	๑๓,๓๘๕,๐๐๐	๑๓,๓๘๕,๐๐๐			

๓. รายละเอียดโครงการที่เกินศักยภาพ
(แบบ ผ. ๐๒/๑)

ที่ ขย ๗๒๔๐๑/๕๖



ที่ทำการองค์การบริหารส่วนตำบลท่ามะไฟหวาน
อำเภอแก่งศรีภูมิ จังหวัดชัยภูมิ ๓๖๑๕๐

๒๒ กุมภาพันธ์ ๒๕๖๕

เรื่อง ขอเสนอญัตติ

เรียน ประธานสภาองค์การบริหารส่วนตำบลท่ามะไฟหวาน

อ้างถึง ระเบียบกระทรวงมหาดไทยว่าด้วยการจัดทำแผนพัฒนาขององค์กรปกครองส่วนท้องถิ่น
พ.ศ. ๒๕๔๘ แก้ไขเพิ่มเติม (ฉบับที่ ๒) พ.ศ. ๒๕๕๙ (ฉบับที่ ๓) พ.ศ. ๒๕๖๑

ด้วยองค์การบริหารส่วนตำบลท่ามะไฟหวาน ได้จัดทำแผนพัฒนาท้องถิ่น พ.ศ. ๒๕๖๖ - ๒๕๗๐
ซึ่งได้การพิจารณาจากผู้บริหารท้องถิ่นแล้ว นั้น

เพื่อให้การจัดทำแผนพัฒนาท้องถิ่น พ.ศ. ๒๕๖๖-๒๕๗๐ เป็นไปตามระเบียบ
กระทรวงมหาดไทยว่าด้วยการจัดทำแผนพัฒนาขององค์กรปกครองส่วนท้องถิ่น พ.ศ. ๒๕๔๘ แก้ไขเพิ่มเติม
(ฉบับที่ ๒) พ.ศ. ๒๕๕๙ (ฉบับที่ ๓) พ.ศ. ๒๕๖๑ ข้อ ๑๗ กำหนดให้ ให้ส่งร่างแผนพัฒนาท้องถิ่นให้สภา
องค์การบริหารส่วนตำบลพิจารณาตามมาตรา ๔๖ แห่งพระราชบัญญัติสภาตำบลและองค์การบริหารส่วนตำบล
พ.ศ. ๒๕๓๗ ด้วย

จึงเรียนมาเพื่อโปรดพิจารณาดำเนินการในส่วนที่เกี่ยวข้องต่อไป

ขอแสดงความนับถือ

(นายบุญมา คงโพธิ์น้อย)

นายกองค์การบริหารส่วนตำบลท่ามะไฟหวาน

สำนักงานปลัด

โทร.๐๔๔ - ๐๕๖๙๙๑

โทรสาร.๐๔๔ - ๐๕๖๙๙๑

www.tamafaiwan.co.th

“ยึดมั่นธรรมาภิบาล บริการเพื่อประชาชน”

รายละเอียดโครงการพัฒนา

แบบ ผ. ๐๒/๑

แผนพัฒนาท้องถิ่น (พ.ศ. ๒๕๖๖ - ๒๕๗๐)

สำหรับ โครงการที่เกินศักยภาพขององค์กรปกครองส่วนท้องถิ่น

องค์การบริหารส่วนตำบลท่ามะพร้าว อำเภอแก่งกระจอ จังหวัดชัยภูมิ

ก. ยุทธศาสตร์จังหวัดที่ ๒ ยกระดับสังคมให้เป็นเมืองน่าอยู่

ข. ยุทธศาสตร์การพัฒนาขององค์กรปกครองส่วนท้องถิ่นในเขตจังหวัดที่ ๖ ยุทธศาสตร์การพัฒนาตำบลโครงสร้างพื้นฐาน

ยุทธศาสตร์การพัฒนาของ อบต.ท่ามะพร้าวว่านที่ ๓ ยุทธศาสตร์พัฒนาด้านการเกษตร เศรษฐกิจ อุตสาหกรรม

➔ แผนงานอุตสาหกรรมและการโยธา : งานก่อสร้างโครงสร้างพื้นฐาน (แนวทางการพัฒนาเส้นทางคมนาคม/ไฟฟ้า/น้ำประปา)

ที่	โครงการ	วัตถุประสงค์	เป้าหมาย (ผลผลิตของโครงการ)	งบประมาณ					ตัวชี้วัด (KPI)	ผลที่คาดว่าจะได้รับ	หน่วยงานรับผิดชอบหลัก
				๒๕๖๖ (บาท)	๒๕๖๗ (บาท)	๒๕๖๘ (บาท)	๒๕๖๙ (บาท)	๒๕๗๐ (บาท)			
๑	โครงการปรับปรุงซ่อมแซมถนนโดยเสริมผิวแอสฟัลต์ติก คอนกรีต หมู่ที่ ๒ จากทางหลวงแผ่นดิน ถึง กองทุนหมู่บ้าน	เพื่อให้ราษฎรมีถนนในการคมนาคมที่สะดวก รวดเร็ว	กว้าง ๕ เมตร ยาว ๑,๐๐๐ เมตร หน้า ๐.๐๔ เมตร	๑,๗๐๗,๐๐๐	๑,๗๐๗,๐๐๐	๑,๗๐๗,๐๐๐	๑,๗๐๗,๐๐๐	๑,๗๐๗,๐๐๐	ร้อยละหรือจำนวนครัวเรือนประชาชนที่มีการคมนาคมสะดวก รวดเร็วเพิ่มมากขึ้น	ราษฎรสัญจรไปมาได้ สะดวก รวดเร็ว	กองช่าง
๒	โครงการตุลอกลำห้วยประละลำ บ้านพรทอง หมู่ที่ ๑๐ (คุ้มป่าสัก)	เพื่อเพิ่มพื้นที่กักเก็บน้ำ สำหรับการเกษตร อุปโภค - บริโภค และเป็นแหล่งน้ำสำรองในช่วงฤดูแล้ง	ตุลอกลำห้วยกว้างเฉลี่ย ๓๖ เมตร ลึกเฉลี่ย ๒.๕๐ เมตร ยาว ๔.๕๐ เมตร	๑,๒๐๐,๐๐๐	๑,๒๐๐,๐๐๐	๑,๒๐๐,๐๐๐	๑,๒๐๐,๐๐๐	๑,๒๐๐,๐๐๐	ร้อยละหรือจำนวนครัวเรือนประชาชนที่มีการคมนาคมสะดวก รวดเร็วเพิ่มมากขึ้น	ราษฎรสัญจรไปมาได้ สะดวก รวดเร็ว	กองช่าง

รายละเอียดโครงการพัฒนา

แบบ ผ. ๐๒/๑

แผนพัฒนาท้องถิ่น (พ.ศ. ๒๕๖๖ - ๒๕๗๐)

สำหรับ โครงการที่เกิดศักยภาพขององค์กรปกครองส่วนท้องถิ่น

องค์การบริหารส่วนตำบลท่ามะไฟหวาน อำเภอแก่งคร้อ จังหวัดชัยภูมิ

ก. ยุทธศาสตร์จังหวัดที่ ๒ ยกระดับสังคมให้เป็นเมืองน่าอยู่

ข. ยุทธศาสตร์การพัฒนาขององค์กรปกครองส่วนท้องถิ่นในเขตจังหวัดที่ ๖ ยุทธศาสตร์การพัฒนาด้านโครงสร้างพื้นฐาน

ยุทธศาสตร์การพัฒนาของ อบต.ท่ามะไฟหวานที่ ๓ ยุทธศาสตร์การพัฒนาด้านบริการเกษตร เศรษฐกิจ อุตสาหกรรม

➔ แผนงานอุตสาหกรรมและกาไรธา : งานก่อสร้างโครงสร้างพื้นฐาน (แนวทางการพัฒนาเส้นทางคมนาคม/ไฟฟ้า/น้ำประปา)

ที่	โครงการ	วัตถุประสงค์	เป้าหมาย (ผลผลิตของโครงการ)	งบประมาณ				ตัวชี้วัด (KPI)	ผลที่คาดว่าจะได้รับ	หน่วยงานรับผิดชอบหลัก
				๒๕๖๖ (บาท)	๒๕๖๗ (บาท)	๒๕๖๘ (บาท)	๒๕๖๙ (บาท)			
๓	โครงการปรับปรุงซ่อมแซมถนนโดยเสริมผิวแอสฟัลท์ติก คอนกรีต จากนายสมาน ถึง บ้านนางวันเชื้อหมอดู หมู่ที่ ๓	เพื่อให้ราษฎรมีถนนในการคมนาคมที่สะดวก รวดเร็ว	กว้าง ๕.๐๐ เมตร ยาว ๗๐๐ เมตร หน้า ๐.๐๕ เมตร	๑,๓๐๐,๐๐๐	๑,๓๐๐,๐๐๐	๑,๓๐๐,๐๐๐	๑,๓๐๐,๐๐๐	ร้อยละหรือจำนวนครัวเรือนประชาชนที่มีการคมนาคมสะดวก รวดเร็วเพิ่มขึ้น	ราษฎรสัญจรไปมาได้สะดวก รวดเร็ว	กองช่าง
๔	โครงการปรับปรุงซ่อมแซมถนนโดยเสริมผิวแอสฟัลท์ติก คอนกรีต หมู่ที่ ๔ จากนางคำทอง อภัยนอก ถึง ถนนทางหลวง	เพื่อให้ราษฎรมีถนนในการคมนาคมที่สะดวก รวดเร็ว	กว้าง ๕.๐๐ เมตร ยาว ๑,๐๓๐ เมตร หน้า ๐.๐๕ เมตร	๑,๙๕๗,๐๐๐	๑,๙๕๗,๐๐๐	๑,๙๕๗,๐๐๐	๑,๙๕๗,๐๐๐	ร้อยละหรือจำนวนครัวเรือนประชาชนที่มีการคมนาคมสะดวก รวดเร็วเพิ่มขึ้น	ราษฎรสัญจรไปมาได้สะดวก รวดเร็ว	กองช่าง

รายละเอียดโครงการพัฒนา

แบบ ผ. ๐๒/๑

แผนพัฒนาท้องถิ่น (พ.ศ. ๒๕๖๖ - ๒๕๗๐)

สำหรับ โครงการที่เกินศักยภาพขององค์กรปกครองส่วนท้องถิ่น

องค์การบริหารส่วนตำบลท่ามะไฟหวาน อำเภอแก่งศรีภูมิ จังหวัดชัยภูมิ

ก. ยุทธศาสตร์จังหวัดที่ ๒ ยกระดับสังคมให้เป็นเมืองน่าอยู่

ข. ยุทธศาสตร์การพัฒนาขององค์กรปกครองส่วนท้องถิ่นในเขตจังหวัดที่ ๖ ยุทธศาสตร์การพัฒนาด้านโครงสร้างพื้นฐาน

ยุทธศาสตร์การพัฒนาของ อบต.ท่ามะไฟหวานที่ ๓ ยุทธศาสตร์การพัฒนาด้านบริการเกษตร เศรษฐกิจ อุตสาหกรรม

➔ แผนงานอุตสาหกรรมและการโยธา : งานก่อสร้างโครงสร้างพื้นฐาน (แนวทางการดำเนินงานพัฒนาเส้นทางคมนาคม/ไฟฟ้า/น้ำประปา)

ที่	โครงการ	วัตถุประสงค์	เป้าหมาย (ผลผลิตของโครงการ)	งบประมาณ					ตัวชี้วัด (KPI)	ผลที่คาดว่าจะได้รับ	หน่วยงานรับผิดชอบหลัก
				๒๕๖๖ (บาท)	๒๕๖๗ (บาท)	๒๕๖๘ (บาท)	๒๕๖๙ (บาท)	๒๕๗๐ (บาท)			
๕	โครงการก่อสร้างระบบประปาผิวดินขนาดใหญ่ในพื้นที่หมู่ที่ ๕	เพื่อให้ประชาชนมีน้ำอุปโภค - บริโภค	ตามแบบมาตรฐาน	๓,๗๐๐,๐๐๐	๓,๗๐๐,๐๐๐	๓,๗๐๐,๐๐๐	๓,๗๐๐,๐๐๐	๓,๗๐๐,๐๐๐	ร้อยละของประชาชนที่ใช้ประโยชน์	ประชาชนมีน้ำใช้ในการอุปโภค - บริโภค	กองช่าง
๖	โครงการก่อสร้างระบบประปาผิวดินขนาดใหญ่ในพื้นที่หมู่ที่ ๖	เพื่อให้ประชาชนมีน้ำอุปโภค - บริโภค	ตามแบบมาตรฐาน	๓,๗๐๐,๐๐๐	๓,๗๐๐,๐๐๐	๓,๗๐๐,๐๐๐	๓,๗๐๐,๐๐๐	๓,๗๐๐,๐๐๐	ร้อยละของประชาชนที่ใช้ประโยชน์	ประชาชนมีน้ำใช้ในการอุปโภค - บริโภค	กองช่าง
๗	โครงการก่อสร้างถนนคสล. หมู่ที่ ๖ จากวัดศรีบูรพา - ป่าชุมชน	เพื่อให้ราษฎรมีถนนในการคมนาคมที่สะดวกรวดเร็ว	กว้าง ๔ เมตร ยาว ๑,๐๕๐ เมตร หนา ๐.๑๕ เมตร	๓,๒๗๐,๐๐๐	๓,๒๗๐,๐๐๐	๓,๒๗๐,๐๐๐	๓,๒๗๐,๐๐๐	๓,๒๗๐,๐๐๐	ร้อยละหรือจำนวนครัวเรือนประชาชนที่มีการคมนาคมสะดวกรวดเร็วเพิ่มขึ้น	ราษฎรสัญจรไปมาได้สะดวกรวดเร็ว	กองช่าง

รายละเอียดโครงการพัฒนา

แผนพัฒนาท้องถิ่น (พ.ศ. ๒๕๖๖ - ๒๕๗๐)

สำหรับ โครงการที่เกิดศักยภาพขององค์กรปกครองส่วนท้องถิ่น

องค์การบริหารส่วนตำบลท่ามะพร้าว อำเภอแก่งศรีภูมิ จังหวัดชัยภูมิ

ก. ยุทธศาสตร์จังหวัดที่ ๒ ยกระดับสังคมให้เป็นเมืองน่าอยู่

ข. ยุทธศาสตร์การพัฒนาขององค์กรปกครองส่วนท้องถิ่นในเขตจังหวัดที่ ๖ ยุทธศาสตร์การพัฒนาด้านโครงสร้างพื้นฐาน

ยุทธศาสตร์การพัฒนาของ อบต.ท่ามะพร้าวที่ ๓ ยุทธศาสตร์การพัฒนาด้านบริการเกษตร เศรษฐกิจ อุตสาหกรรม

→ แผนงานอุตสาหกรรมและการโยธา : งานก่อสร้างโครงสร้างพื้นฐาน (แนวทางการดำเนินงานเส้นทางคมนาคม/ไฟฟ้า/น้ำประปา)

ที่	โครงการ	วัตถุประสงค์	เป้าหมาย (ผลผลิตของโครงการ)	งบประมาณ					ตัวชี้วัด (KPI)	ผลที่คาดว่าจะได้รับ	หน่วยงานรับผิดชอบหลัก
				๒๕๖๖ (บาท)	๒๕๖๗ (บาท)	๒๕๖๘ (บาท)	๒๕๖๙ (บาท)	๒๕๗๐ (บาท)			
๘	โครงการก่อสร้างถนนคสล. ภายในหมู่บ้าน หมู่ที่ ๗ บ้านท่าเว่อวังยาว	เพื่อให้ราษฎรมีถนนในการคมนาคมที่สะดวก รวดเร็ว	กว้าง ๕ เมตร ยาว ๓,๐๐๐ เมตร หน้า ๐.๑๕ เมตร	๑๑,๒๕๐,๐๐๐	๑๑,๒๕๐,๐๐๐	๑๑,๒๕๐,๐๐๐	๑๑,๒๕๐,๐๐๐	๑๑,๒๕๐,๐๐๐	ร้อยละหรือจำนวนครัวเรือนประชาชนที่สะดวก รวดเร็วเพิ่มมากขึ้น	ราษฎร สื่อจรไปมาได้ สะดวก รวดเร็ว	กองช่าง
๙	โครงการก่อสร้างฝายน้ำล้นทางข้ามไปถ้ำฤๅษี บริเวณหน้าวัดผาสวรรค์ หมู่ที่ ๗	เพื่อให้ประชาชนมีน้ำใช้ในการอุปโภค - บริโภค	กว้าง ๕.๐๐ เมตร ยาว ๔๐ เมตร สูง ๐.๕๐ เมตร	๒,๕๐๐,๐๐๐	๒,๕๐๐,๐๐๐	๒,๕๐๐,๐๐๐	๒,๕๐๐,๐๐๐	๒,๕๐๐,๐๐๐	ร้อยละ ประชาชนที่ได้รับประโยชน์	ประชาชน มีน้ำใช้ในการ อุปโภค - บริโภค และ การเกษตร	กองช่าง

รายละเอียดโครงการพัฒนา

แบบ ผ. ๐๒/๑

แผนพัฒนาท้องถิ่น (พ.ศ. ๒๕๖๖ - ๒๕๗๐)

สำหรับ โครงการที่เกินศักยภาพขององค์กรปกครองส่วนท้องถิ่น

องค์กรบริหารส่วนตำบลท่ามะพร้าว อำเภอแก่งกระจอ จังหวัดชัยภูมิ

ก. ยุทธศาสตร์จังหวัดที่ ๒ ยกระดับสังคมให้เป็นเมืองน่าอยู่

ข. ยุทธศาสตร์การพัฒนาระบบโครงสร้างพื้นฐานขององค์กรปกครองส่วนท้องถิ่นในเขตจังหวัดที่ ๖ ยุทธศาสตร์การพัฒนาต้นแบบโครงสร้างพื้นฐาน

ยุทธศาสตร์การพัฒนาของ อบต.ท่ามะพร้าวที่ ๓ ยุทธศาสตร์การพัฒนาด้านการเกษตร เศรษฐกิจ อุตสาหกรรม

→ แผนงานอุตสาหกรรมและการโยธา : งานก่อสร้างโครงสร้างพื้นฐาน (แนวทางการดำเนินงานส่งเสริมสนับสนุนการพัฒนาเส้นทางคมนาคม/ไฟฟ้า/น้ำประปา)

ที่	โครงการ	วัตถุประสงค์	เป้าหมาย (ผลผลิตของโครงการ)	งบประมาณ					ตัวชี้วัด (KPI)	ผลที่คาดว่าจะได้รับ	หน่วยงานรับผิดชอบหลัก
				๒๕๖๖ (บาท)	๒๕๖๗ (บาท)	๒๕๖๘ (บาท)	๒๕๖๙ (บาท)	๒๕๗๐ (บาท)			
๑๐	โครงการก่อสร้างระบบประปาผิวดินขนาดใหญ่ในพื้นที่หมู่ที่ ๘	เพื่อให้ประชาชนมีน้ำอุปโภค - บริโภค	ตามแบบมาตรฐาน	๓,๗๐๐,๐๐๐	๓,๗๐๐,๐๐๐	๓,๗๐๐,๐๐๐	๓,๗๐๐,๐๐๐	๓,๗๐๐,๐๐๐	ร้อยละของประชาชนที่ใช้ อุปโภค - บริโภค	ประชาชนมีน้ำใช้ในการอุปโภค - บริโภค	กองช่าง
๑๑	โครงการก่อสร้าง ถนน คลส.สายภายในหมู่บ้าน ซอย ๓ ซย.ถ. ๖๑ - ๐๑๑ หมู่ที่ ๘	เพื่อให้ราษฎรมีถนนในการคมนาคมที่สะดวกรวดเร็ว	กว้าง ๕.๐๐ เมตร ยาว ๕๒๐ เมตร หน้า ๐.๑๕ เมตร	๑,๙๕๐,๐๐๐	๑,๙๕๐,๐๐๐	๑,๙๕๐,๐๐๐	๑,๙๕๐,๐๐๐	๑,๙๕๐,๐๐๐	ร้อยละหรือจำนวนครัวเรือนประชาชนที่มีการคมนาคมสะดวก รวดเร็ว	ราษฎรสัญจรไปมาได้ สะดวก รวดเร็ว	กองช่าง
๑๒	โครงการก่อสร้างระบบประปาผิวดินขนาดใหญ่ในพื้นที่หมู่ที่ ๙	เพื่อให้ประชาชนมีน้ำอุปโภค - บริโภค	ตามแบบมาตรฐาน	๓,๗๐๐,๐๐๐	๓,๗๐๐,๐๐๐	๓,๗๐๐,๐๐๐	๓,๗๐๐,๐๐๐	๓,๗๐๐,๐๐๐	ร้อยละของประชาชนที่ใช้ อุปโภค - บริโภค	ประชาชนมีน้ำใช้ในการอุปโภค - บริโภค	กองช่าง

รายละเอียดโครงการพัฒนา

แผนพัฒนาท้องถิ่น (พ.ศ. ๒๕๖๖ - ๒๕๗๐)

สำหรับ โครงการที่เกินศักยภาพขององค์กรปกครองส่วนท้องถิ่น

องค์การบริหารส่วนตำบลท่ามะพร้าว อำเภอแม่จัน จังหัดชัยภูมิ

ก. ยุทธศาสตร์จังหวัดที่ ๒ ยุทธศาสตร์สังคมให้เป็นเมืองน่าอยู่

ข. ยุทธศาสตร์การพัฒนาขององค์กรปกครองส่วนท้องถิ่นในเขตจังหวัดที่ ๒ ยุทธศาสตร์การพัฒนาด้านโครงสร้างพื้นฐาน

ยุทธศาสตร์การพัฒนาของ อบต.ท่ามะพร้าวพื้นที่ ๓ ยุทธศาสตร์การพัฒนาระบบเศรษฐกิจ อุตสาหกรรม

➔ แผนงานอุตสาหกรรมและการโยธา : งานก่อสร้างโครงสร้างพื้นฐาน (แนวทางการดำเนินงานพัฒนาเส้นทางคมนาคม/ไฟฟ้า/น้ำประปา)

ที่	โครงการ	วัตถุประสงค์	เป้าหมาย (ผลผลิตของโครงการ)	งบประมาณ					ตัวชี้วัด (KPI)	ผลที่คาดว่าจะได้รับ	หน่วยงานรับผิดชอบหลัก
				๒๕๖๖ (บาท)	๒๕๖๗ (บาท)	๒๕๖๘ (บาท)	๒๕๖๙ (บาท)	๒๕๗๐ (บาท)			
๑๓	โครงการปรับปรุงซ่อมแซมถนนโดยเสริมผิวแอสฟัลท์ติก คอนกรีต หมู่ที่ ๙ จากทางเข้าหมู่บ้าน ถึง สุดเขตหมู่บ้าน	เพื่อให้ราษฎรมีถนนในการคมนาคมที่สะดวก รวดเร็ว	กว้าง ๕.๐๐ เมตร ยาว ๗๐๐ เมตร หน้า ๐.๐๔ เมตร	๑,๓๓๐,๐๐๐	๑,๓๓๐,๐๐๐	๑,๓๓๐,๐๐๐	๑,๓๓๐,๐๐๐	๑,๓๓๐,๐๐๐	ร้อยละหรือจำนวนครัวเรือนประชาชนที่มีการคมนาคมสะดวก รวดเร็ว	ราษฎรสัญจรไปมาได้ สะดวก รวดเร็ว	กองช่าง
๑๔	โครงการก่อสร้างระบบประปาผิวดินขนาดใหญ่ ในพื้นที่หมู่ที่ ๑๐	เพื่อให้ประชาชนมีน้ำอุปโภค - บริโภค	ตามแบบมาตรฐาน	๓,๗๐๐,๐๐๐	๓,๗๐๐,๐๐๐	๓,๗๐๐,๐๐๐	๓,๗๐๐,๐๐๐	๓,๗๐๐,๐๐๐	ร้อยละของประชาชนใช้ประโยชน์	ประชาชนมีน้ำอุปโภค - บริโภค	กองช่าง
๑๕	โครงการก่อสร้างทางน้ำต้นผ่านห้วยลำปะทาว หมู่ที่ ๑๑	เพื่อให้ประชาชนมีน้ำอุปโภค - บริโภค	กว้าง ๘ เมตร ยาว ๓๐ เมตร สูง ๓.๕๐ เมตร	๒,๐๐๐,๐๐๐	๒,๐๐๐,๐๐๐	๒,๐๐๐,๐๐๐	๒,๐๐๐,๐๐๐	๒,๐๐๐,๐๐๐	จำนวนประชาชนที่มีได้รับประโยชน์จากการใช้น้ำ	ราษฎรสัญจรไปมีน้ำเพื่อใช้ในการเกษตร	กองช่าง

รายละเอียดโครงการพัฒนา

แบบ ผ. ๐๒/๑

แผนพัฒนาท้องถิ่น (พ.ศ. ๒๕๖๖ - ๒๕๗๐)

สำหรับ โครงการที่เกิดขึ้นศักยภาพขององค์กรปกครองส่วนท้องถิ่น

องค์การบริหารส่วนตำบลท่ามะพร้าว อำเภอแก่งศรีภูมิ จังหวัดชัยภูมิ

ก. ยุทธศาสตร์จังหวัดที่ ๒ ยกระดับสังคมให้เป็นเมืองน่าอยู่

ข. ยุทธศาสตร์การพัฒนาขององค์กรปกครองส่วนท้องถิ่นในเขตจังหวัดที่ ๖ ยุทธศาสตร์การพัฒนาด้านโครงสร้างพื้นฐาน

ยุทธศาสตร์การพัฒนาของ อบต.ท่ามะพร้าวที่ ๓ ยุทธศาสตร์พัฒนาด้านการเกษตร เศรษฐกิจ อุตสาหกรรม

➔ แผนงานอุตสาหกรรมและการโยธา : งานก่อสร้างโครงสร้างพื้นฐาน (แนวทางการพัฒนาเส้นทางคมนาคม/ไฟฟ้า/น้ำประปา)

ที่	โครงการ	วัตถุประสงค์	เป้าหมาย (ผลผลิตของโครงการ)	งบประมาณ					ตัวชี้วัด (KPI)	ผลที่คาดว่าจะ ได้รับ	หน่วยงาน รับผิดชอบหลัก
				๒๕๖๖ (บาท)	๒๕๖๗ (บาท)	๒๕๖๘ (บาท)	๒๕๖๙ (บาท)	๒๕๗๐ (บาท)			
๑๖	โครงการก่อสร้าง ถนน คสล. รอบ ห้วยทางเขื่อน หมู่ ที่ ๔, หมู่ที่ ๖ หมู่ที่ ๑๑	เพื่อให้ราษฎรมีถนน ในการคมนาคมที่ สะดวกรวดเร็ว	เป้าหมาย (ผลผลิตของโครงการ) กว้าง ๔.๐๐ เมตร ยาว ๑,๐๐๐ เมตร หนา ๐.๑๕ เมตร	๓,๐๐๐,๐๐๐	๓,๐๐๐,๐๐๐	๓,๐๐๐,๐๐๐	๓,๐๐๐,๐๐๐	๓,๐๐๐,๐๐๐	ร้อยละหรือ จำนวน ครัวเรือน ประชาชนที่มี การคมนาคม สะดวก รวดเร็วเพิ่ม มากขึ้น	ราษฎร สัญจรไป มาได้ สะดวก รวดเร็ว	กองช่าง
๑๗	โครงการก่อสร้าง ถนน คสล. สายเก่า เต่า หมู่ที่ ๙ ขย.ถ ๖๑ - ๐๑๔	เพื่อให้ราษฎรมีถนน ในการคมนาคมที่ สะดวกรวดเร็ว	เป้าหมาย (ผลผลิตของโครงการ) กว้าง ๕ เมตร ยาว ๑,๒๐๐ เมตร หนา ๐.๑๕ เมตร	๔,๕๐๐,๐๐๐	๔,๕๐๐,๐๐๐	๔,๕๐๐,๐๐๐	๔,๕๐๐,๐๐๐	๔,๕๐๐,๐๐๐	ร้อยละหรือ จำนวน ครัวเรือน ประชาชนที่มี การคมนาคม สะดวก รวดเร็วเพิ่ม มากขึ้น	ราษฎร สัญจรไป มาได้ สะดวก รวดเร็ว	กองช่าง

รายละเอียดโครงการพัฒนา

แบบ ผ. ๐๒/๑

แผนพัฒนาท้องถิ่น (พ.ศ. ๒๕๖๖ - ๒๕๗๐)

สำหรับ โครงการที่เกินศักยภาพขององค์กรปกครองส่วนท้องถิ่น

องค์การบริหารส่วนตำบลท่ามะไฟหวาน อำเภอแก่งคร้อ จังหวัดชัยภูมิ

- ก. ยุทธศาสตร์จังหวัดที่ ๒ ยกระดับสังคมให้เป็นเมืองน่าอยู่
 - ข. ยุทธศาสตร์การพัฒนาขององค์กรปกครองส่วนท้องถิ่นในเขตจังหวัดที่ ๖ ยุทธศาสตร์การพัฒนาด้านโครงสร้างพื้นฐาน
 - ยุทธศาสตร์การพัฒนาของ อบต.ท่ามะไฟหวานที่ ๓ ยุทธศาสตร์พัฒนาด้านการเกษตร เศรษฐกิจ อุตสาหกรรม
- ➔ แผนงานอุตสาหกรรมและการโยธา : งานก่อสร้างโครงสร้างพื้นฐาน (แนวทางการพัฒนาเส้นทางคมนาคม/ไฟฟ้า/น้ำประปา)

ที่	โครงการ	วัตถุประสงค์	เป้าหมาย (ผลผลิตของโครงการ)	งบประมาณ					ตัวชี้วัด (KPI)	ผลที่คาดว่าจะได้รับ	หน่วยงาน รับผิดชอบหลัก
				๒๕๖๖ (บาท)	๒๕๖๗ (บาท)	๒๕๖๘ (บาท)	๒๕๖๙ (บาท)	๒๕๗๐ (บาท)			
๑๘	โครงการก่อสร้างถนน คอนกรีตเสริมเหล็ก หมู่ที่ ๖ สายวัดศรีบูรพา - ป่าชุมชน ชย.ถ. ๖๑ - ๐๐๙	เพื่อให้ราษฎรมีถนนในการคมนาคมที่สะดวกรวดเร็ว	กว้าง ๕ เมตร ยาว ๑,๐๙๐ เมตร หนา ๐.๑๕ เมตร	๓,๒๗๐,๐๐๐	๓,๒๗๐,๐๐๐	๓,๒๗๐,๐๐๐	๓,๒๗๐,๐๐๐	๓,๒๗๐,๐๐๐	ร้อยละหรือจำนวน ครัวเรือน ประชาชนที่มี การคมนาคม สะดวก รวดเร็ว	ราษฎร สัญจรไป มาได้ สะดวก รวดเร็ว	กองช่าง
รวม จำนวน ๑๘ โครงการ				๕๗,๗๓๔,๐๐๐	๕๗,๗๓๔,๐๐๐	๕๗,๗๓๔,๐๐๐	๕๗,๗๓๔,๐๐๐	๕๗,๗๓๔,๐๐๐			

๔. บัญชีครุภัณฑ์ (แบบ ผ. ๐๓)

บัญชีครุภัณฑ์

แผนพัฒนาท้องถิ่น (พ.ศ. ๒๕๖๖ - ๒๕๗๐)

องค์การบริหารส่วนตำบลท่ามะไฟหวาน อำเภอแก่งกระจอ จังหวัดชัยภูมิ

แบบ ผ.๐๓

ที่	แผนงาน	หมวด	ประเภท	เป้าหมาย (ผลผลิตของครุภัณฑ์)	งบประมาณ						หน่วยงานที่รับผิดชอบหลัก
					๒๕๖๖ (บาท)	๒๕๖๗ (บาท)	๒๕๖๘ (บาท)	๒๕๖๙ (บาท)	๒๕๗๐ (บาท)		
๑	บริหารงานทั่วไป	ครุภัณฑ์ ที่ดินและ สิ่งก่อสร้าง	ครุภัณฑ์สำนักงาน	จัดซื้อครุภัณฑ์สำนักงาน	๑๐๐,๐๐๐	๑๐๐,๐๐๐	๑๐๐,๐๐๐	๑๐๐,๐๐๐	๑๐๐,๐๐๐	๑๐๐,๐๐๐	สำนักงาน ปลัด อบต.
๒	บริหารงานทั่วไป	ครุภัณฑ์ ที่ดินและ สิ่งก่อสร้าง	ครุภัณฑ์ คอมพิวเตอร์	จัดซื้อครุภัณฑ์สำนักงาน	๕๐,๐๐๐	๕๐,๐๐๐	๕๐,๐๐๐	๕๐,๐๐๐	๕๐,๐๐๐	๕๐,๐๐๐	สำนักงาน ปลัด อบต.
๓	บริหารงานทั่วไป	ครุภัณฑ์ ที่ดินและ สิ่งก่อสร้าง	ครุภัณฑ์ ไฟฟ้าและวิทยุ	จัดซื้อครุภัณฑ์ไฟฟ้าและวิทยุ	๓๐,๐๐๐	๓๐,๐๐๐	๓๐,๐๐๐	๓๐,๐๐๐	๓๐,๐๐๐	๓๐,๐๐๐	สำนักงาน ปลัด อบต.
๔	บริหารงานทั่วไป	ครุภัณฑ์ ที่ดินและ สิ่งก่อสร้าง	ครุภัณฑ์ งานบ้านงานครัว	จัดซื้อครุภัณฑ์งานบ้านงาน ครัว	๕๐,๐๐๐	๕๐,๐๐๐	๕๐,๐๐๐	๕๐,๐๐๐	๕๐,๐๐๐	๕๐,๐๐๐	สำนักงาน ปลัด อบต.
๕	บริหารงานทั่วไป	ครุภัณฑ์ ที่ดินและ สิ่งก่อสร้าง	ครุภัณฑ์ ยานพาหนะและ ขนส่ง	จัดซื้อครุภัณฑ์ยานพาหนะ และขนส่ง	๕๐,๐๐๐	๕๐,๐๐๐	๕๐,๐๐๐	๕๐,๐๐๐	๕๐,๐๐๐	๕๐,๐๐๐	สำนักงาน ปลัด อบต.
๖	เคหะและชุมชน	ครุภัณฑ์ ที่ดินและ สิ่งก่อสร้าง	ครุภัณฑ์ก่อสร้าง	จัดซื้อครุภัณฑ์ก่อสร้าง	๓๐,๐๐๐	๓๐,๐๐๐	๓๐,๐๐๐	๓๐,๐๐๐	๓๐,๐๐๐	๓๐,๐๐๐	กองช่าง
๗	เคหะและชุมชน	ครุภัณฑ์ ที่ดินและ สิ่งก่อสร้าง	ครุภัณฑ์ก่อสร้าง	เครื่องเจาะถนน สำหรับ ตรวจสอบความหนาของงาน ก่อสร้างถนน	-	-	๘๐,๐๐๐	๘๐,๐๐๐	๘๐,๐๐๐	๘๐,๐๐๐	กองช่าง

บัญชีครุภัณฑ์

แผนพัฒนาท้องถิ่น (พ.ศ. ๒๕๖๖ - ๒๕๗๐)

องค์การบริหารส่วนตำบลท่ามะพร้าว อำเภอแก่งกระจอ จังหวัดชัยภูมิ

แบบ ผ.๐๓

ที่	แผนงาน	หมวด	ประเภท	เป้าหมาย (ผลผลิตของครุภัณฑ์)	งบประมาณ					หน่วยงานที่รับผิดชอบหลัก	
					๒๕๖๖ (บาท)	๒๕๖๗ (บาท)	๒๕๖๘ (บาท)	๒๕๖๙ (บาท)	๒๕๗๐ (บาท)		
๘	บริหารงานทั่วไป	ครุภัณฑ์ที่ดินและสิ่งก่อสร้าง	ครุภัณฑ์อื่น	จัดซื้อเดินไฟฟ้าใบ จำนวน ๕ หลัง	๑๕๐,๐๐๐	๑๕๐,๐๐๐	-	-	-	สำนักงานปลัด	
๙	บริหารงานทั่วไป	ครุภัณฑ์ที่ดินและสิ่งก่อสร้าง	ครุภัณฑ์ยานพาหนะและขนส่ง	จัดซื้อรถพยาบาลฉุกเฉิน (รถกระบะ) ปริมาตรกระบอกลูกสูบ ไม่ต่ำกว่า ๒,๔๐๐ ซีซี หรือกำลังเครื่องยนต์สูงสุด ไม่ต่ำกว่า ๑๑๐ กิโลวัตต์	๑,๑๒๐,๐๐๐	-	-	-	-	สำนักงานปลัด	
๑๐	เคหะและชุมชน	ครุภัณฑ์ที่ดินและสิ่งก่อสร้าง	ครุภัณฑ์ยานพาหนะและขนส่ง	จัดซื้อรถกระบะเข้าไฟฟ้า เพื่อให้ในการซ่อมไฟฟ้าและกิจการของ อบต.	๒,๕๐๐,๐๐๐	-	-	-	-	กองช่าง	
รวม จำนวน ๑๐ โครงการ					๔,๐๘๐,๐๐๐	๔๖๐,๐๐๐	๓๙๐,๐๐๐	๓๙๐,๐๐๐	๓๙๐,๐๐๐	๓๙๐,๐๐๐	

ส่วนที่ ๔

การติดตามและประเมินผล

๔.๑ การติดตามและประเมินผลยุทธศาสตร์

ตามพระราชบัญญัติกำหนดแผนและขั้นตอนการกระจายอำนาจให้แก่องค์กรปกครองส่วนท้องถิ่น พ.ศ. ๒๕๔๒ ได้กำหนดให้องค์กรปกครองส่วนท้องถิ่น มีอำนาจและหน้าที่ในการจัดทำแผนพัฒนาท้องถิ่นของตนเอง โดยในการจัดทำแผนพัฒนาขององค์กรปกครองส่วนท้องถิ่นนั้น จะต้องดำเนินการตามระเบียบกระทรวงมหาดไทย ว่าด้วยการจัดทำแผนพัฒนาขององค์กรปกครองส่วนท้องถิ่น พ.ศ. ๒๕๔๘ และที่แก้ไขเพิ่มเติมถึง (ฉบับที่ ๓) พ.ศ. ๒๕๖๑ ทั้งนี้ แผนพัฒนาท้องถิ่นจะต้องสอดคล้องกับแผนพัฒนาจังหวัด ยุทธศาสตร์การพัฒนาขององค์กรปกครองส่วนท้องถิ่นในเขตจังหวัด แผนพัฒนาอำเภอ แผนพัฒนาตำบล แผนพัฒนาหมู่บ้านหรือแผนชุมชน อันมีลักษณะเป็นการกำหนดรายละเอียดแผนงาน ดังนั้น จึงต้องมีการกำหนดยุทธศาสตร์การพัฒนาขององค์กรปกครองส่วนท้องถิ่นในเขตจังหวัดขึ้น ตามกระบวนการพิจารณาจากประชาคมท้องถิ่นระดับจังหวัด ร่วมกับคณะกรรมการพัฒนาองค์การบริหารส่วนจังหวัด คณะกรรมการประสานแผนพัฒนาท้องถิ่นระดับจังหวัด ผู้แทนองค์กรปกครองส่วนท้องถิ่นในเขตจังหวัด ร่วมกันจัดทำ ทบทวน หรือเปลี่ยนแปลงยุทธศาสตร์การพัฒนาขององค์กรปกครองส่วนท้องถิ่นในเขตจังหวัด เพื่อให้การจัดทำแผนพัฒนาขององค์กรปกครองส่วนท้องถิ่นเกิดประสิทธิภาพ ประสิทธิผล โดยนำยุทธศาสตร์การพัฒนาขององค์กรปกครองส่วนท้องถิ่นในเขตจังหวัดไปใช้เป็นแนวทางในการจัดทำแผนพัฒนาท้องถิ่นของตนเองได้ต่อไป และเพื่อให้สามารถบูรณาการกับแผนพัฒนาจังหวัด แผนปฏิบัติการประจำปีของจังหวัดและตอบสนองความต้องการของประชาชนอันจะนำไปสู่การจัดทำงบประมาณ ที่มีประสิทธิภาพในท้องถิ่นได้อย่างแท้จริง เป็นเครื่องมือในการพัฒนาท้องถิ่นให้เข้มแข็ง เกิดประโยชน์สูงสุดต่อประชาชนในท้องถิ่น

ดังนั้น องค์กรปกครองส่วนท้องถิ่น จึงต้องกำหนดยุทธศาสตร์การพัฒนาขององค์กรปกครองส่วนท้องถิ่นให้สอดคล้องยุทธศาสตร์การพัฒนาขององค์กรปกครองส่วนท้องถิ่นในเขตจังหวัด เพื่อนำไปสู่การบูรณาการร่วมกัน ให้เกิดความสอดคล้องกับแผนพัฒนาจังหวัด สามารถเชื่อมโยงไปสู่แผนพัฒนากลุ่มจังหวัด แผนพัฒนาภาค แผนพัฒนาเศรษฐกิจและสังคมแห่งชาติ ฉบับที่ ๑๒ แผนยุทธศาสตร์ชาติ ๒๐ ปี ไทยแลนด์ ๔.๐ และในการจัดทำแผนพัฒนาท้องถิ่น (พ.ศ. ๒๕๖๖ – ๒๕๗๐) จะต้องมีการติดตามและติดตามและประเมินผลยุทธศาสตร์เพื่อความสอดคล้องแผนพัฒนาท้องถิ่นขององค์กรปกครองส่วนท้องถิ่น ตามระเบียบกระทรวงมหาดไทย ว่าด้วยการจัดทำแผนขององค์กรปกครองส่วนท้องถิ่น พ.ศ. ๒๕๔๘ และที่แก้ไขเพิ่มเติมถึง (ฉบับที่ ๓) พ.ศ. ๒๕๖๑ โดยคณะกรรมการติดตามและประเมินผลแผนพัฒนาท้องถิ่น จะต้องดำเนินการให้คะแนนตามเกณฑ์ที่กำหนดไว้ ซึ่งเป็นส่วนหนึ่งของการติดตามและประเมินผลแผนพัฒนา โดยดำเนินการให้แล้วเสร็จภายในหกสิบวัน นับแต่วันที่ประกาศใช้งบประมาณรายจ่าย รายละเอียดแนวทางการพิจารณาตามหนังสือกระทรวงมหาดไทย ด่วนที่สุด ที่ มท ๐๘๑๐.๓/ว ๗๔๖๗ ลงวันที่ ๑๔ ธันวาคม ๒๕๖๓ เรื่อง แนวทางการจัดทำแผนพัฒนาขององค์กรปกครองส่วนท้องถิ่น (พ.ศ. ๒๕๖๖ – ๒๕๗๐) ดังนี้

แนวทางการพิจารณาการติดตามและประเมินผลยุทธศาสตร์
เพื่อความสอดคล้องแผนพัฒนาท้องถิ่นขององค์กรปกครองส่วนท้องถิ่น

ประเด็นการพิจารณา	คะแนน
๑. ข้อมูลสภาพทั่วไปและข้อมูลพื้นฐานขององค์กรปกครองส่วนท้องถิ่น	๒๐
๒. การวิเคราะห์สภาวะการณ์และศักยภาพ	๒๐
๓. ยุทธศาสตร์ประกอบด้วย	๖๐
๓.๑ ยุทธศาสตร์ขององค์กรปกครองส่วนท้องถิ่น	(๑๐)
๓.๒ ยุทธศาสตร์ขององค์กรปกครองส่วนท้องถิ่นในเขตจังหวัด	(๑๐)
๓.๓ ยุทธศาสตร์จังหวัด	(๑๐)
๓.๔ วิสัยทัศน์	(๕)
๓.๕ กลยุทธ์	(๕)
๓.๖ เป้าประสงค์ของแต่ละประเด็นกลยุทธ์	(๕)
๓.๗ จุดยืนทางยุทธศาสตร์	(๕)
๓.๘ แผนงาน	(๕)
๓.๙ ความเชื่อมโยงของยุทธศาสตร์ในภาพรวม	(๕)
รวมคะแนน	๑๐๐

แนวทางเบื้องต้นในการให้คะแนนแนวทางการพิจารณาการติดตามและประเมินผลยุทธศาสตร์
เพื่อความสอดคล้องแผนพัฒนาท้องถิ่นขององค์กรปกครองส่วนท้องถิ่น

ประเด็นการพิจารณา	รายละเอียดหลักเกณฑ์	คะแนนเต็ม	คะแนนที่ได้
<p>๑. ข้อมูลสภาพทั่วไปและข้อมูลพื้นฐานขององค์กรปกครองส่วนท้องถิ่น</p>	<p>ควรประกอบด้วยข้อมูลดังนี้ (๑) ข้อมูลเกี่ยวกับด้านกายภาพ เช่น ที่ตั้งของหมู่บ้าน/ชุมชน/ตำบล ลักษณะภูมิประเทศ ลักษณะภูมิอากาศ ลักษณะของที่ดิน ลักษณะของแหล่งน้ำ ลักษณะของป่าไม้ ฯลฯ ด้านการเมือง/การปกครอง เช่น เขตการปกครองการเลือกตั้ง ฯลฯ</p>	<p>๒๐ (๓)</p>	
	<p>(๒) ข้อมูลเกี่ยวกับด้านการเมือง/การปกครอง เช่น เขตการปกครอง การเลือกตั้ง ฯลฯ ประชากร เช่น ข้อมูลเกี่ยวกับจำนวนประชากร และช่วงอายุและจำนวนประชากร ฯลฯ</p>	<p>(๒)</p>	
	<p>(๓) ข้อมูลเกี่ยวกับสภาพทางสังคม เช่น การศึกษา สาธารณสุข อาชญากรรม ยาเสพติด การสังคมสงเคราะห์</p>	<p>(๒)</p>	
	<p>(๔) ข้อมูลเกี่ยวกับระบบบริหารพื้นฐาน เช่น การคมนาคมขนส่ง การไฟฟ้า การประปา โทรศัพท์ ฯลฯ</p>	<p>(๒)</p>	
	<p>(๕) ข้อมูลเกี่ยวกับระบบเศรษฐกิจ เช่น การเกษตร การประมง การประมงสัตว์ การบริการ การท่องเที่ยว อุตสาหกรรม การพาณิชย์/กลุ่มอาชีพแรงงาน ฯลฯ</p>	<p>(๒)</p>	
	<p>(๖) ข้อมูลเกี่ยวกับศาสนา ประเพณี วัฒนธรรม เช่น การนับถือศาสนา ประเพณี และงานประจำปี ภูมิปัญญาท้องถิ่น ภาษาถิ่น สินค้าพื้นเมือง และของที่ระลึก ฯลฯ และอื่นๆ</p>	<p>(๒)</p>	
	<p>(๗) ข้อมูลเกี่ยวกับทรัพยากรธรรมชาติ เช่น น้ำ ป่าไม้ ภูเขา คุณภาพของทรัพยากรธรรมชาติ ฯลฯ</p>	<p>(๒)</p>	
	<p>(๘) การสำรวจและจัดเก็บข้อมูลเพื่อการจัดทำแผนพัฒนาท้องถิ่นหรือการใช้ข้อมูล จปฐ.</p>	<p>(๒)</p>	
	<p>(๙) การประชุมประชาคมท้องถิ่น รูปแบบ วิธีการ และการดำเนินการประชุมประชาคมท้องถิ่นโดยใช้กระบวนการร่วมคิด ร่วมทำ ร่วมตัดสินใจ ร่วมตรวจสอบ ร่วมรับประโยชน์ ร่วมแก้ไขปัญหา ปรัชญาหรือ แลกเปลี่ยนเรียนรู้ เพื่อแก้ไขปัญหาสำหรับการพัฒนาท้องถิ่นตามอำนาจหน้าที่ขององค์กรปกครองส่วนท้องถิ่น</p>	<p>(๓)</p>	

ประเด็น การพิจารณา	รายละเอียดหลักเกณฑ์	คะแนน เต็ม	คะแนน ที่ได้
<p>๒. การวิเคราะห์ สถานการณ์และ ศักยภาพ</p>	<p>ควรประกอบด้วยข้อมูลดังนี้</p> <p>(๑) การวิเคราะห์ที่ครอบคลุมความเชื่อมโยง ความสอดคล้องยุทธศาสตร์ จังหวัด ยุทธศาสตร์การพัฒนาขององค์กรปกครองส่วนท้องถิ่นในเขต จังหวัด ยุทธศาสตร์ขององค์กรปกครองส่วนท้องถิ่น นโยบายของ ผู้บริหารท้องถิ่น รวมถึงความเชื่อมโยงแผนยุทธศาสตร์ชาติ ๒๐ ปี แผนพัฒนาเศรษฐกิจและสังคมแห่งชาติ และ Thailand ๔.๐</p> <p>(๒) การวิเคราะห์การใช้ผังเมืองรวมหรือผังเมืองเฉพาะและการบังคับ ใช้ผลของการบังคับใช้ สภาพการณ์ที่เกิดขึ้นต่อการพัฒนาท้องถิ่น</p> <p>(๓) การวิเคราะห์ทางสังคม เช่น ด้านแรงงาน การศึกษา สาธารณสุข ความยากจน อาชญากรรม ปัญหายาเสพติด เทคโนโลยี จาริต ประเพณี วัฒนธรรม ภูมิปัญญาท้องถิ่น เป็นต้น</p> <p>(๔) การวิเคราะห์ทางเศรษฐกิจ ข้อมูลด้านรายได้ครัวเรือน การส่งเสริม อาชีพ กลุ่มอาชีพ กลุ่มทางสังคม การพัฒนาอาชีพและกลุ่มต่างๆ สภาพทางเศรษฐกิจและความเป็นอยู่ทั่วไป เป็นต้น</p> <p>(๕) การวิเคราะห์สิ่งแวดล้อม พื้นที่สีเขียว ธรรมชาติต่างๆ ทาง ภูมิศาสตร์ กระบวนการหรือสิ่งที่เกิดขึ้น การประดิษฐ์ที่มีผลต่อ สิ่งแวดล้อมและการพัฒนา</p> <p>(๖) ผลการวิเคราะห์ศักยภาพเพื่อประเมินสถานการณ์การพัฒนาใน ปัจจุบันและโอกาสการพัฒนาในอนาคตของท้องถิ่น ด้วยเทคนิค SWOT Analysis ที่อาจส่งผลต่อการดำเนินงานได้แก่ S-Strength (จุด แข็ง) W-Weakness (จุดอ่อน) O-Opportunity (โอกาส) และT- Threat (อุปสรรค)</p>	<p>๒๐ (๕)</p> <p>(๓)</p> <p>(๓)</p> <p>(๓)</p> <p>(๓)</p> <p>(๓)</p>	
<p>๓. ยุทธศาสตร์</p> <p>๓.๑ ยุทธศาสตร์ของ องค์กรปกครองส่วน ท้องถิ่น</p> <p>๓.๒ ยุทธศาสตร์ของ องค์กรปกครองส่วน ท้องถิ่นในเขตจังหวัด</p> <p>๓.๓ ยุทธศาสตร์ จังหวัด</p>	<p>ควรประกอบด้วยข้อมูลดังนี้ สอดคล้องกับสภาพสังคม เศรษฐกิจ สิ่งแวดล้อมของท้องถิ่น ประเด็นปัญหาการพัฒนาและแนวทางการ พัฒนาที่สอดคล้องกับยุทธศาสตร์ขององค์กรปกครองส่วนท้องถิ่น และ เชื่อมโยงหลักประชารัฐแผนยุทธศาสตร์ชาติ ๒๐ ปี แผนพัฒนา เศรษฐกิจและสังคมแห่งชาติ และ Thailand ๔.๐</p> <p>สอดคล้องและเชื่อมโยงกับสภาพสังคม เศรษฐกิจ สิ่งแวดล้อมของ ท้องถิ่น และยุทธศาสตร์จังหวัด และเชื่อมโยงหลักประชารัฐแผน ยุทธศาสตร์ชาติ ๒๐ ปี แผนพัฒนาเศรษฐกิจและสังคมแห่งชาติและ Thailand ๔.๐</p> <p>สอดคล้องกับแผนพัฒนากลุ่มจังหวัด ยุทธศาสตร์พัฒนาภาค แผนพัฒนาเศรษฐกิจและสังคมแห่งชาติ แผนการบริหารราชการ แผ่นดิน นโยบาย/ยุทธศาสตร์ คสช. และนโยบายรัฐบาล หลักประชา รัฐ แผนยุทธศาสตร์ชาติ ๒๐ ปี และThailand ๔.๐</p>	<p>๒๐ (๑๐)</p> <p>(๑๐)</p> <p>(๑๐)</p>	

ประเด็นการพิจารณา	รายละเอียดหลักเกณฑ์	คะแนนเต็ม	คะแนนที่ได้
๓.๔ วิสัยทัศน์	วิสัยทัศน์ ซึ่งมีลักษณะแสดงสถานภาพที่องค์กรปกครองส่วนท้องถิ่นต้องการจะเป็นหรือบรรลุถึงอนาคตอย่างชัดเจน สอดคล้องกับโอกาสและศักยภาพที่เป็นลักษณะเฉพาะขององค์กรปกครองส่วนท้องถิ่นและสัมพันธ์กับโครงการพัฒนา	(๕)	
๓.๕ กลยุทธ์	แสดงให้เห็นช่องทาง วิธีการ ภารกิจหรือสิ่งที่ต้องทำตามอำนาจหน้าที่ขององค์กรปกครองส่วนท้องถิ่นที่จะนำไปสู่การบรรลุวิสัยทัศน์ หรือแสดงให้เห็นถึงความชัดเจนในสิ่งที่จะดำเนินการให้บรรลุวิสัยทัศน์นั้น	(๕)	
๓.๖ เป้าประสงค์ของแต่ละประเด็นกลยุทธ์	เป้าประสงค์ของแต่ละประเด็นกลยุทธ์มีความสอดคล้องและสนับสนุนต่อกิจกรรมที่จะเกิดขึ้น มุ่งหมายสิ่งหนึ่งสิ่งใดที่ชัดเจน	(๕)	
๓.๗ จุดยืนทางยุทธศาสตร์ (Positioning)	ความมุ่งมั่นอันแน่วแน่ในการวางแผนพัฒนาท้องถิ่น เพื่อให้บรรลุวิสัยทัศน์ขององค์กรปกครองส่วนท้องถิ่น ซึ่งเกิดจากศักยภาพของพื้นที่จริง ที่จะนำไปสู่ผลสำเร็จทางยุทธศาสตร์	(๕)	
๓.๘ แผนงาน	แผนงานหรือจุดมุ่งหมายเพื่อการพัฒนาในอนาคต กำหนดจุดมุ่งหมายในเรื่องใดเรื่องหนึ่งหรือแผนงานที่เกิดจากเป้าประสงค์ ตัวชี้วัด ค่าเป้าหมาย กลยุทธ์ จุดยืนทางยุทธศาสตร์ขององค์กรปกครองส่วนท้องถิ่นที่มีความชัดเจน นำไปสู่การทำโครงการพัฒนาท้องถิ่นในแผนพัฒนาท้องถิ่น โดยระบุแผนงานและความเชื่อมโยงดังกล่าว	(๕)	
๓.๙ ความเชื่อมโยงของยุทธศาสตร์ในภาพรวม	ความเชื่อมโยงองค์กรรวมที่นำไปสู่การพัฒนาท้องถิ่นที่เกิดผลผลิต/โครงการจากแผนยุทธศาสตร์ชาติ ๒๐ ปี แผนพัฒนาเศรษฐกิจและสังคมแห่งชาติ ฉบับที่ ๑๒ Thailand ๔.๐ แผนพัฒนาภาค/แผนพัฒนากลุ่มจังหวัด /แผนพัฒนาจังหวัดยุทธศาสตร์การพัฒนาขององค์กรปกครองส่วนท้องถิ่นในเขตจังหวัด และยุทธศาสตร์ขององค์กรปกครองส่วนท้องถิ่น	(๕)	
รวมคะแนน		๑๐๐	

๔.๒ การติดตามและประเมินผลโครงการขององค์กรปกครองส่วนท้องถิ่น

ในการจัดทำแผนพัฒนาท้องถิ่น (พ.ศ. ๒๕๖๖ - ๒๕๗๐) ขององค์กรปกครองส่วนท้องถิ่น จะต้องมีการติดตามและประเมินผลโครงการขององค์กรปกครองส่วนท้องถิ่นเพื่อความสอดคล้องแผนพัฒนาท้องถิ่น ตามระเบียบกระทรวงมหาดไทย ว่าด้วยการจัดทำแผนขององค์กรปกครองส่วนท้องถิ่น พ.ศ. ๒๕๔๘ และที่แก้ไขเพิ่มเติมถึง (ฉบับที่ ๓) พ.ศ. ๒๕๖๑ โดยคณะกรรมการติดตามและประเมินผลแผนพัฒนาท้องถิ่น จะต้องดำเนินการให้คะแนนตามเกณฑ์ที่กำหนดไว้ ซึ่งเป็นส่วนหนึ่งของการติดตามและประเมินผลแผนพัฒนา โดยดำเนินการให้แล้วเสร็จภายในหกสิบวัน นับแต่วันที่ประกาศใช้งบประมาณรายจ่าย รายละเอียดแนวทางการพิจารณาตามหนังสือกระทรวงมหาดไทย ด่วนที่สุด ที่ มท ๐๘๑๐.๓/ว ๗๔๖๗ ลงวันที่ ๑๔ ธันวาคม ๒๕๖๓ เรื่อง แนวทางการจัดทำแผนพัฒนาขององค์กรปกครองส่วนท้องถิ่น (พ.ศ. ๒๕๖๖ - ๒๕๗๐) ดังนี้

แนวทางการพิจารณาการติดตามและประเมินผลโครงการ เพื่อความสอดคล้องแผนพัฒนาท้องถิ่น (พ.ศ. ๒๕๖๖ - ๒๕๗๐) ขององค์กรปกครองส่วนท้องถิ่น

ประเด็นการพิจารณา	คะแนน
๑. การสรุปสถานการณ์การพิจารณา	๑๐
๒. การประเมินผลการนำแผนพัฒนาท้องถิ่นสี่ปีไปปฏิบัติในเชิงปริมาณ	๑๐
๓. การประเมินผลการนำแผนพัฒนาท้องถิ่นสี่ปีไปปฏิบัติในเชิงคุณภาพ	๑๐
๔. แผนงานและยุทธศาสตร์การพิจารณา	๑๐
๕. โครงการพัฒนา ประกอบด้วย	๖๐
๕.๑ ความชัดเจนของชื่อโครงการ	(๕)
๕.๒ กำหนดวัตถุประสงค์สอดคล้องกับโครงการ	(๕)
๕.๓ เป้าหมาย (ผลผลิตของโครงการ) มีความชัดเจนนำไปสู่การตั้งงบประมาณได้ถูกต้อง	(๕)
๕.๔ โครงการมีความสอดคล้องกับแผนยุทธศาสตร์ชาติ ๒๐ ปี	(๕)
๕.๕ เป้าหมาย (ผลผลิตของโครงการ) มีความสอดคล้องกับแผนพัฒนาเศรษฐกิจและสังคมแห่งชาติ	(๕)
๕.๖ โครงการมีความสอดคล้องกับ Thailand ๔.๐	(๕)
๕.๗ โครงการสอดคล้องกับยุทธศาสตร์จังหวัด	(๕)
๕.๘ โครงการแก้ไขปัญหาความยากจนหรือการเสริมสร้างให้ประเทศชาติมั่นคง มั่งคั่ง ยั่งยืน ภายใต้หลักปรัชญาของเศรษฐกิจพอเพียง	(๕)
๕.๙ งบประมาณ มีความสอดคล้องกับเป้าหมาย (ผลผลิตของโครงการ)	(๕)
๕.๑๐ มีการประมาณการราคาถูกต้องตามหลักวิธีการงบประมาณ	(๕)
๕.๑๑ มีการกำหนดตัวชี้วัด (KPI) และสอดคล้องกับวัตถุประสงค์และผลคาดว่าจะได้รับ	(๕)
๕.๑๒ ผลที่คาดว่าจะได้รับ สอดคล้องกับวัตถุประสงค์	(๕)
รวมคะแนน	๑๐๐

แนวทางเบื้องต้นในการให้คะแนนแนวทางการพิจารณาการติดตามและประเมินผลโครงการ เพื่อความสอดคล้องแผนพัฒนาท้องถิ่น (พ.ศ. ๒๕๖๖ - ๒๕๗๐) ขององค์กรปกครองส่วนท้องถิ่น

ประเด็น การพิจารณา	รายละเอียดหลักเกณฑ์	คะแนน เต็ม	คะแนน ที่ได้
๑. การสรุป สถานการณ์การ พัฒนา	เป็นการวิเคราะห์กรอบการจัดทำยุทธศาสตร์ขององค์กรปกครองส่วนท้องถิ่น (ใช้การวิเคราะห์ SWOT Analysis/Demand (Demand Analysis)/Global Demand และ Trend ปัจจุบันและสถานการณ์การเปลี่ยนแปลงที่มีผลต่อการพัฒนา อย่างน้อยต้องประกอบด้วยวิเคราะห์ศักยภาพด้านเศรษฐกิจ, ด้านสังคม, ด้านทรัพยากรธรรมชาติและสิ่งแวดล้อม)	๑๐	
๒. การประเมินผลการ นำแผนพัฒนาท้องถิ่น สีปีไปปฏิบัติในเชิง ปริมาณ	๑) การควบคุมที่มีตัวเลขต่างๆ เพื่อนำมาใช้วัดผลในเชิงปริมาณ เช่น การวัดจำนวนโครงการ กิจกรรม งานต่างๆ ก็คือผลผลิตนั่นเองว่าเป็นไปตามที่ตั้งเป้าหมายเอาไว้หรือไม่จำนวนที่ดำเนินการจริงตามที่ได้กำหนดไว้เท่าไร จำนวนที่ไม่สามารถดำเนินการได้มีจำนวนเท่าไร สามารถอธิบายได้ตามหลักประสิทธิภาพ (Efficiency) ของการพัฒนาท้องถิ่นตามอำนาจหน้าที่ที่กำหนดไว้ ๒) วิเคราะห์ผลกระทบ/สิ่งที่กระทบ (Impact) โครงการที่ดำเนินการในเชิงปริมาณ (Qualitative)	๑๐	
๓. การประเมินผลการ นำแผนพัฒนาท้องถิ่น สีปีไปปฏิบัติในเชิง คุณภาพ	๑) การประเมินประสิทธิผลของแผนพัฒนาในเชิงคุณภาพคือการนำเอาเทคนิคๆ มาใช้เพื่อวัดค่าภารกิจ โครงการ กิจกรรม งานต่างๆ ที่ดำเนินการในพื้นที่นั้นๆ ตรงต่อความต้องการของประชาชนหรือไม่และเป็นไปตามอำนาจหน้าที่หรือไม่ ประชาชนพึงพอใจหรือไม่ สิ่งของ วัสดุ ครุภัณฑ์ การดำเนินการต่างๆ มีสภาพหรือลักษณะถูกต้อง คงทน ถาวร สามารถใช้การได้ตามวัตถุประสงค์หรือไม่ ซึ่งเป็นไปตามหลักประสิทธิผล (Effectiveness) ผลการปฏิบัติราชการตามที่บรรลุวัตถุประสงค์ และเป้าหมายของแผนปฏิบัติราชการตามที่ได้รับงบประมาณมาดำเนินการ รวมถึงสามารถเทียบเคียงกับส่วนราชการหรือหน่วยงาน ๒) วิเคราะห์ผลกระทบ/สิ่งที่กระทบ (Impact) โครงการที่ดำเนินการในเชิงคุณภาพ (Qualitative)	๑๐	
๔. แผนงานและ ยุทธศาสตร์การพัฒนา	๑) วิเคราะห์แผนงาน งาน ที่เกิดจากด้านต่างๆ มีความสอดคล้องกับยุทธศาสตร์ขององค์กรปกครองส่วนท้องถิ่นในมิติต่างๆ จนนำไปสู่การจัดทำโครงการพัฒนาท้องถิ่นโดยใช้ SWOT Analysis/Demand (Demand Analysis)/Global Demand/Trend หรือหลักการบูรณาการ (Integration) กับองค์กรปกครองส่วนท้องถิ่นที่มีพื้นที่ติดต่อกัน ๒) วิเคราะห์แผนงาน งาน ที่เกิดจากด้านต่างๆ ที่สอดคล้องกับการแก้ไขปัญหาความยากจน หลักประชารัฐ	๑๐	

ประเด็น การพิจารณา	รายละเอียดหลักเกณฑ์	คะแนน เต็ม	คะแนน ที่ได้
<p>๕. โครงการพัฒนา</p> <p>๕.๑ ความชัดเจน ของชื่อโครงการ</p>	<p>ควรประกอบด้วยข้อมูลดังนี้</p> <p>เป็นโครงการที่มีวัตถุประสงค์สนองต่อยุทธศาสตร์การพัฒนาของ องค์กรปกครองส่วนท้องถิ่นและดำเนินการเพื่อให้การพัฒนาบรรลุตาม วิสัยทัศน์ขององค์กรปกครองส่วนท้องถิ่นที่กำหนดไว้ ชื่อโครงการมี ความชัดเจน มุ่งไปเรื่องใดเรื่องหนึ่ง อ่านแล้วเข้าใจได้ว่าจะพัฒนาอะไร ในอนาคต</p>	<p>๖๐ (๕)</p>	
<p>๕.๒ กำหนด วัตถุประสงค์ สอดคล้องกับ โครงการ</p>	<p>มีวัตถุประสงค์ชัดเจน (clear objective) โครงการต้องกำหนด วัตถุประสงค์สอดคล้องกับความเป็นมาของโครงการ สอดคล้องกับ หลักการและเหตุผล วิธีการดำเนินงานต้องสอดคล้องกับวัตถุประสงค์ มีความเป็นไปได้ชัดเจน มีลักษณะเฉพาะเจาะจง</p>	<p>(๕)</p>	
<p>๕.๓ เป้าหมาย (ผลผลิตของ โครงการ) มีความ ชัดเจนนำไปสู่การตั้ง งบประมาณได้ ถูกต้อง</p>	<p>สภาพที่อยากให้เกิดขึ้นในอนาคตเป็นทิศทางที่ต้องไปให้ถึงเป้าหมาย ต้องชัดเจน สามารถระบุจำนวนเท่าไร กลุ่มเป้าหมายคืออะไร มี ผลผลิตอย่างไร กลุ่มเป้าหมาย พื้นที่ดำเนินงาน และระยะเวลา ดำเนินงานอธิบายให้ชัดเจนว่าโครงการนี้จะทำที่ไหน เริ่มต้นในช่วง เวลาใดและจบลงเมื่อไร ใครคือกลุ่มเป้าหมายของโครงการ หาก กลุ่มเป้าหมายมีหลายกลุ่ม ให้บอกชัดเจนไปว่าใครคือกลุ่มเป้าหมาย หลายหลัก ใครคือกลุ่มเป้าหมายรอง</p>	<p>(๕)</p>	
<p>๕.๔ โครงการมีความ สอดคล้องกับแผน ยุทธศาสตร์ ๒๐ ปี</p>	<p>โครงการสอดคล้องกับ (๑) ความมั่นคง (๒) การสร้างความสามารถในการ แข่งขัน (๓) การพัฒนาเสริมสร้างศักยภาพคน (๔) การสร้างโอกาส ความเสมอภาคและเท่าเทียมกันทางสังคม (๕) การสร้างการเติบโตบน คุณภาพชีวิตที่เป็นมิตรต่อสิ่งแวดล้อม (๖) การปรับสมดุลและพัฒนา ระบบการบริหารจัดการภาครัฐ เพื่อให้เกิดความมั่นคง มั่งคั่ง ยั่งยืน</p>	<p>(๕)</p>	
<p>๕.๕ เป้าหมาย (ผลผลิตของ โครงการ) มีความ สอดคล้องกับ แผนพัฒนาเศรษฐกิจ และสังคมแห่งชาติ</p>	<p>โครงการมีความสอดคล้องแผนพัฒนาเศรษฐกิจและสังคมแห่งชาติ ฉบับที่ ๑๒ โดย (๑) ยึดหลักปรัชญาเศรษฐกิจพอเพียง (๒) ยึดคนเป็น ศูนย์กลางพัฒนา (๓) ยึดวิสัยทัศน์ภายใต้ยุทธศาสตร์ชาติ ๒๐ ปี (๔) ยึดเป้าหมายอนาคตประเทศไทย ๒๕๗๙ (๕) ยึดหลักการนำไปสู่ ปฏิบัติให้เกิดผลสัมฤทธิ์อย่างจริงจังใน ๕ ปีที่ต่อยอดไปสู่ผลสัมฤทธิ์ที่ เป็นเป้าหมายระยะยาว ภายใต้แนวทางการพัฒนา (๑) การยกระดับ ศักยภาพการแข่งขันและการหลุดพ้นกับดักรายได้ปานกลางสู่รายได้สูง (๒) การพัฒนาศักยภาพคนตามช่วงวัยและการปฏิรูประบบเพื่อสร้าง สังคมสูงวัยอย่างมีคุณภาพ (๓) การลดความเหลื่อมล้ำทางสังคม (๔) การรองรับการเชื่อมโยงภูมิภาคและความเป็นเมือง (๕) การสร้างความ เจริญเติบโตทางเศรษฐกิจและสังคมอย่างเป็นมิตรกับสิ่งแวดล้อม (๖) การบริหารราชการแผ่นดินที่มีประสิทธิภาพ</p>	<p>(๕)</p>	

ประเด็น การพิจารณา	รายละเอียดหลักเกณฑ์	คะแนน เต็ม	คะแนน ที่ได้
๕.๖ โครงการมีความ สอดคล้อง	โครงการมีลักษณะหรือสอดคล้องกับการปรับเปลี่ยนโครงสร้างเศรษฐกิจ ไปสู่ Value-Based Economy หรือเศรษฐกิจที่ขับเคลื่อนด้วยนวัตกรรม ทำน้อย ได้มาก เช่น (๑) เปลี่ยนจากการผลิตสินค้า โภคภัณฑ์ไปสู่สินค้า เชิงนวัตกรรม (๒) เปลี่ยนจากการขับเคลื่อนประเทศด้วย ภาคอุตสาหกรรม ไปสู่การขับเคลื่อนด้วยเทคโนโลยี ความคิดสร้างสรรค์ และนวัตกรรม (๓) เปลี่ยนจากการเน้นภาคการผลิตสินค้าไปสู่การเน้น ภาคบริการมากขึ้น รวมถึงโครงการที่เติมเต็มด้วยวิทยาการ ความคิด สร้างสรรค์ นวัตกรรม วิทยาศาสตร์ เทคโนโลยี และการวิจัยและพัฒนา แล้วต่อยอดความได้เปรียบเชิงเปรียบเทียบ เช่น ด้านการเกษตร เทคโนโลยีชีวภาพ สาธารณสุข วัฒนธรรม ฯลฯ	(๕)	๕
๕.๗ โครงการ สอดคล้องกับ ยุทธศาสตร์จังหวัด	โครงการพัฒนาท้องถิ่นมีความสอดคล้องกับห้วงระยะเวลาของ แผนพัฒนาจังหวัดที่ได้กำเนิดขึ้น เพื่อขับเคลื่อนการพัฒนาท้องถิ่นเสมือน หนึ่งการขับเคลื่อนการพัฒนาจังหวัด ซึ่งไม่สามารถแยกส่วนใดส่วนหนึ่ง ออกจากกันได้ นอกจากนี้โครงการพัฒนาท้องถิ่นต้องเป็นโครงการ เชื่อมต่อหรือเดินทางไปด้วยกันกับยุทธศาสตร์จังหวัดที่ได้กำหนดขึ้นเป็น ปัจจุบัน	(๕)	๕
๕.๘ โครงการแก้ไข ปัญหาความยากจน หรือการเสริมสร้างให้ ประเทศชาติมั่นคง มั่งคั่ง ยั่งยืน ภายใต้ หลักประชารัฐ	เป็นโครงการที่ดำเนินการภายใต้พื้นฐานความพอเพียงที่ประชาชน ดำเนินการเองหรือร่วมดำเนินการ เป็นโครงการต่อยอดและขยายได้ เป็น โครงการที่ประชาชนต้องการเพื่อให้เกิดความยั่งยืน ซึ่งมีลักษณะที่จะให้ ท้องถิ่นมีความมั่นคง มั่งคั่ง ยั่งยืน เป็นท้องถิ่นที่พัฒนาแล้วด้วยการ พัฒนาปรัชญาเศรษฐกิจพอเพียง	(๕)	๕
๕.๙ งบประมาณมี ความสอดคล้องกับ เป้าหมาย(ผลผลิต ของโครงการ)	งบประมาณโครงการพัฒนาจะต้องคำนึงถึงหลักสำคัญ ๕ ประการในการ จัดทำโครงการได้แก่ (๑) ความประหยัด (Economy) (๒) ความมี ประสิทธิภาพ (Efficiency) (๓) ความมีประสิทธิภาพ (Effectiveness) (๔) ความยุติธรรม (Equity) (๕) ความโปร่งใส (Transparency)	(๕)	๕
๕.๑๐ มีการประมาณ การราคาถูกต้องตาม หลักวิธีการ งบประมาณ	การประมาณราคาเพื่อการพัฒนาต้องให้สอดคล้องกับโครงการถูกต้อง ตามหลักวิชาการทางช่าง หลักของราคากลาง ราคากลางท้องถิ่น มีความ โปร่งใสในการกำหนดราคาและตรวจสอบในเชิงประจักษ์	(๕)	๕

ประเด็น การพิจารณา	รายละเอียดหลักเกณฑ์	คะแนน เต็ม	คะแนน ที่ได้
๕.๑๑ มีการกำหนด ตัวชี้วัด (KPI) และ สอดคล้องกับ วัตถุประสงค์และผลที่ คาดว่าจะได้รับ	มีการกำหนดตัวชี้วัดผลงาน (Key Performancy Indicator : KPI) ที่ สามารถวัดได้ (measurable) ใช้บอกประสิทธิผล (effectiveness) ใช้บอกประสิทธิภาพ (efficiency) ได้ เช่น การกำหนดความพึงพอใจ การกำหนดร้อยละ การกำหนดอันเกิดจากผลของวัตถุประสงค์ที่เกิดที่สิ่งที่ได้รับ (การคาดการณ์ คาดว่าจะได้รับ)	(๕)	
๕.๑๒ ผลที่คาดว่าจะ ได้รับสอดคล้องกับ วัตถุประสงค์	ผลที่ได้รับเป็นสิ่งที่เกิดขึ้นได้จริงจากการดำเนินการตามโครงการพัฒนาซึ่งสอดคล้องกับวัตถุประสงค์ที่ตั้งไว้ การได้ผลหรือผลที่เกิดขึ้นจะต้องเท่ากับวัตถุประสงค์หรือมากกว่าวัตถุประสงค์ ซึ่งการเขียนวัตถุประสงค์ควรคำนึงถึง (๑) ความเป็นไปได้และมีความเฉพาะเจาะจง ในการดำเนินงานตามโครงการ (๒) วัดและประเมินผลระดับของความสำเร็จได้ (๓) ระบุสิ่งที่ต้องการดำเนินงานอย่างชัดเจนและเฉพาะเจาะจงมากที่สุดและสามารถปฏิบัติได้ (๔) เป็นเหตุเป็นผล สอดคล้องกับความเป็นจริง (๕) ส่งผลต่อการบ่งบอกเวลาได้	(๕)	
รวมคะแนน		๑๐๐	

สรุปรายงานผลการดำเนินการ ประจำปีงบประมาณ พ.ศ.						
ลำดับ ที่	รายการ	โครงการ	งบประมาณ	โครงการที่สามารถดำเนินการได้ (..... โครงการ)		
				คิดเป็นร้อยละ ของแผนพัฒนา ท้องถิ่นสี่ปี	คิดเป็นร้อยละ ของแผนการ ดำเนินงาน	คิดเป็นร้อยละ ของข้อบัญญัติ+ เงินสะสม
๑	บรรจุในแผนพัฒนา ท้องถิ่น					
๒	ตั้งในข้อบัญญัติ งบประมาณ					
๓	จากเงินสะสม					
๔	จัดทำแผนการ ดำเนินงาน - ข้อบัญญัติ = + - เงินสะสม =					
๕	สามารถดำเนินการได้ - ข้อบัญญัติ = + - เงินสะสม =					

(๑.๒) การวัดผลในเชิงคุณภาพ (Quality)

การจัดผลเชิงคุณภาพ ใช้การสำรวจความพึงพอใจในการวัดผลเชิงคุณภาพโดยภาพรวม โดยได้มีการประเมินความพึงพอใจ ซึ่งการประเมินความพึงพอใจทำให้ทราบถึงผลเชิงคุณภาพในการดำเนินงานของเทศบาลในภาพรวม

โดยเครื่องมือที่ใช้ในการประเมินความพึงพอใจ มีดังนี้

แบบที่ ๓/๓ แบบประเมินความพึงพอใจต่อผลการดำเนินงานขององค์กรปกครองส่วนท้องถิ่น

แบบที่ ๓/๔ แบบประเมินความพึงพอใจของผู้รับบริการในงานบริการขององค์กรปกครองส่วนท้องถิ่น (ให้หน่วยงานภายนอกดำเนินการ)

๔.๔ ข้อเสนอแนะในการจัดทำแผนพัฒนาท้องถิ่นใน

(๑) ผลกระทบนำไปสู่ออนาคต

(๑.๑) ปัญหาสาธารณสุขต่างๆ ที่เกิดขึ้นในองค์กรปกครองส่วนท้องถิ่น อันได้แก่ ภัยแล้ง วาตภัย น้ำท่วม อัคคีภัย ที่เกิดขึ้นและส่งผลกระทบต่อประชาชนในพื้นที่ เกิดความเสียหายทั้งชีวิตและทรัพย์สิน แนวทางการแก้ไข คือพิจารณาวางแผนการดำเนินการป้องกัน ก่อนเกิดเหตุ ระหว่างเกิดเหตุ หลังเกิดเหตุ บรรจุแผนงาน โครงการ กิจกรรม การให้ความช่วยเหลือต่างๆ จัดตั้งศูนย์ช่วยเหลือประชาชนขององค์กรปกครองส่วนท้องถิ่น เพื่อสามารถดำเนินการได้ทันเวลาที่

(๑.๒) ปัญหาโรคระบาดที่เกิดจากคน เกิดจากสัตว์ ที่ส่งผลอันตราย หรือคร่าต่อชีวิตประชาชน และสัตว์ต่างๆ ในตำบล ซึ่งได้แก่ โรคไข้หวัดใหญ่ ไข้หวัดนก โรคมือ เท้า ปาก ที่เกิดขึ้นกับเด็กๆ โรคพิษสุนัขบ้า แนวทางการแก้ไขปัญหา คือ ฝึกอบรม ประชาสัมพันธ์ รมรงค์การป้องกัน ลงพื้นที่ระงับการเกิดโรคระบาด การทำลาย การรักษา

(๑.๓) ปัญหาประชาชนมีรายได้น้อย การศึกษาดำ ประชาชนในตำบลยังมีคนรายได้น้อย มีหนี้สินเยอะ ไม่เพียงพอในการดำรงชีวิต ค่าครองชีพสูง แนวทางการแก้ไขปัญหา ให้ความรู้เกี่ยวกับการประกอบอาชีพ สาธิตการประกอบอาชีพ ช่วยเหลือประชาชนซ่อมแซมบ้านคนจน ผู้มีรายได้น้อย ส่งเสริมด้านการศึกษาโดยการจัดบริการสาธารณสุขด้านการศึกษา การจัดตั้งศูนย์พัฒนาเด็กเล็ก สนับสนุนกิจกรรมต่างๆ ให้กับเด็กนักเรียน จ้างเด็กนักเรียนในช่วงปิดภาคเรียนเพื่อมีรายได้

(๑.๔) ปัญหายาเสพติดในตำบล ในพื้นที่ยังไม่พบว่ามีการค้ายาเสพติด และยังไม่พบรายงานว่ามีผู้ติดยาเสพติด แต่เพื่อเป็นการป้องกัน มีแนวทางการป้องกัน โดยการลงพื้นที่ค้นหา การรณรงค์ป้องกัน การให้ความรู้กับประชาชนได้ทราบถึงโทษของยาเสพติด

(๑.๕) ปัญหาการสัญจรไปมาของประชาชนในตำบล เนื่องจาก ในตำบลด้านโครงสร้างพื้นฐาน เส้นทางคมนาคมบางหมู่บ้านยังเป็น ถนนดิน ถนนลูกรัง ช่วงฤดูฝนถนนลื่น เป็นหลุมเป็นบ่อ เกิดปัญหาในการสัญจรไปมาของประชาชน เสี่ยงต่อการเกิดอุบัติเหตุ การคมนาคมล่าช้า แนวทางการแก้ไข จัดทำแผนงาน โครงการก่อสร้างถนนในเส้นทางสำคัญ พิจารณาเสนอสนับสนุนจากหน่วยงานอื่น

(๒) ข้อสังเกต ข้อเสนอแนะ ผลจากการพัฒนา

(๒.๑) ข้อสังเกต จากการสำรวจข้อมูล การลงพื้นที่ในตำบล จะเห็นว่าประชาชนยังมีปัญหาที่จะต้องดำเนินการแก้ไขอยู่มาก ดังนี้ ด้านการศึกษา สาธารณสุข ความมั่นคงปลอดภัยในชีวิตและทรัพย์สิน การศาสนา ศิลปวัฒนธรรม ประเพณี กีฬา สถานที่ผ่อนหย่อนใจ สวัสดิการสังคม การเกษตร เศรษฐกิจ อุตสาหกรรม การพัฒนาอาชีพ เส้นทางคมนาคมขนส่ง/ไฟฟ้า/น้ำประปา/แหล่งน้ำเพื่ออุปโภค – บริโภค ด้านทรัพยากรและสิ่งแวดล้อม ขยะมูลฝอยและสิ่งปฏิกูล จากปัญหาด้านต่างๆ ประชาชนไม่สามารถแก้ไขปัญหาเองได้จึงต้องเสนอให้องค์กรปกครองส่วนท้องถิ่นแก้ไข ทำให้มีการเสนอโครงการเข้ามาเป็นจำนวนมาก ซึ่งงบประมาณขององค์กรปกครองส่วนท้องถิ่นนั้นมีจำกัดไม่เพียงพอต่อการจัดการได้

(๒.๒) ข้อเสนอแนะ จากข้อสังเกตดังกล่าว มีข้อเสนอแนะในการแก้ไขปัญหาต่างๆ ดังนี้ ปัญหาต่างๆ ที่ถูกเสนอมายังองค์กรปกครองส่วนท้องถิ่น นั้น ควรนำมาพิจารณาจัดลำดับความสำคัญโดยประชาคมท้องถิ่น ซึ่งมีหลายภาคส่วน ประกอบไปด้วย คณะกรรมการพัฒนาขององค์กรปกครองส่วนท้องถิ่น สมาชิกสภาท้องถิ่น ผู้นำหมู่บ้าน ตัวแทนส่วนราชการ รัฐวิสาหกิจ หน่วยงานที่เกี่ยวข้อง ประชาชนทั่วไป ร่วมกันพิจารณาจัดลำดับความสำคัญของโครงการ และพิจารณาบรรจุเข้าแผนพัฒนาท้องถิ่นต่อไป กรณีโครงการที่เกินศักยภาพที่ให้องค์กรปกครองส่วนท้องถิ่นเสนอขอรับการสนับสนุนจากหน่วยงานอื่น

(๒.๓) ผลจาก...

(๒.๓) ผลจากการพัฒนา จากการพัฒนาที่ผ่านมาพบว่าองค์กรปกครองส่วนท้องถิ่นได้แก้ไขปัญหให้กับประชาชนได้ในหลายเรื่อง และครอบคลุมทุกด้าน มีผลการประเมินอยู่ในเกณฑ์ที่ดี ประชาชนมีความพึงพอใจ แต่ก็ยังมีปัญหาที่จะต้องแก้ไขต่อไป ไม่ว่าจะเป็นด้านสิ่งแวดล้อมที่ยังมีการเผาหญ้า อ้อย ตอข้าวในช่วงเวลาเก็บเกี่ยว การเลี้ยงสัตว์ วัว ควาย หมู ที่ส่งกลิ่นเหม็นรำคาญ การพนันที่ยังมีในพื้นที่เส้นทางคมนาคมยังไม่ครบ จึงต้องเร่งพัฒนาต่อไป

ภาคผนวก



ประกาศองค์การบริหารส่วนตำบลท่ามะไฟหวาน
เรื่อง การประกาศใช้แผนพัฒนาท้องถิ่น (พ.ศ. ๒๕๖๖ - ๒๕๗๐)

ตามที่กระทรวงมหาดไทยแจ้งให้องค์การปกครองส่วนท้องถิ่นทบทวนแผนพัฒนาท้องถิ่น (พ.ศ.๒๕๖๖ - ๒๕๗๐) ให้ มีความสอดคล้องและเชื่อมโยงกับแผนพัฒนาจังหวัด แผนพัฒนากลุ่มจังหวัด รวมทั้ง แผนปฏิบัติราชการประจำปีจังหวัด แผนปฏิบัติราชการประจำปีกลุ่มจังหวัด ตลอดจนสามารถบูรณาการ แผนงาน โครงการ กิจกรรมและงบประมาณในพื้นที่ได้อย่างมีประสิทธิภาพ อันก่อให้เกิดประโยชน์ต่อประชาชน จึงให้ทบทวนแผนพัฒนาท้องถิ่น (๒๕๖๑- ๒๕๖๕) โดยให้คณะกรรมการพัฒนาท้องถิ่น จัดประชุมประชาคม ท้องถิ่น ส่วนราชการและรัฐวิสาหกิจที่เกี่ยวข้อง เพื่อแจ้งแนวทางการพัฒนาท้องถิ่น รับทราบปัญหาความต้องการ ประเด็นการพัฒนา และประเด็นที่เกี่ยวข้อง เพื่อนำมาทบทวนแผนพัฒนาท้องถิ่น ซึ่งคณะกรรมการ สนับสนุนการจัดทำแผนพัฒนาท้องถิ่น ได้จัดทำร่างแผนพัฒนาท้องถิ่น พ.ศ. ๒๕๖๖ - ๒๕๗๐ เสนอคณะกรรมการพัฒนาท้องถิ่น เพื่อพิจารณาและให้ความเห็นชอบร่างแผนพัฒนาท้องถิ่น ซึ่งคณะกรรมการ พัฒนาท้องถิ่นได้มีมติเห็นชอบ จากการประชุม ครั้งที่ ๑/๒๕๖๕ วันที่ ๑๘ กุมภาพันธ์ ๒๕๖๕ และสภาท้องถิ่นในการประชุมสภาสมัย สมัยที่ ๑ ครั้งที่ ๒ วันที่ ๒๘ กุมภาพันธ์ ๒๕๖๕ นั้น

อาศัยอำนาจตามความในหมวดที่ ๕ ข้อ ๒๔ แห่งระเบียบกระทรวงมหาดไทยว่าด้วยการ จัดทำแผนขององค์การปกครองส่วนท้องถิ่น พ.ศ. ๒๕๔๘ แก้ไขเพิ่มเติมฉบับที่ ๒ พ.ศ. ๒๕๕๙ ฉบับที่ ๓ พ.ศ. ๒๕๖๑ จึงขอประกาศใช้แผนพัฒนาท้องถิ่น พ.ศ. ๒๕๖๖ - ๒๕๗๐ เพื่อใช้เป็นแนวทางในการพัฒนา องค์การบริหารส่วนตำบลท่ามะไฟหวาน ปีงบประมาณ พ.ศ. ๒๕๖๖ - ๒๕๗๐ ต่อไป

จึงประกาศให้ทราบโดยทั่วกัน

ประกาศ ณ วันที่ ๒๘ กุมภาพันธ์ พ.ศ. ๒๕๖๕

(นายบุญมา คงโพธิ์น้อย)

นายกองค์การบริหารส่วนตำบลท่ามะไฟหวาน



ที่ ขย ๗๒๔๐๑/ว

ที่ทำการองค์การบริหารส่วนตำบลท่ามะไฟหวาน
อำเภอแก่งศรีภูมิ จังหวัดชัยภูมิ ๓๖๑๕๐

๒๘ มกราคม ๒๕๖๕

เรื่อง ขอเชิญประชุม คณะกรรมการสนับสนุนการจัดทำแผนพัฒนาองค์การบริหารส่วนตำบลท่ามะไฟหวาน
เพื่อจัดทำร่างแผนพัฒนาท้องถิ่น (พ.ศ. ๒๕๖๖ - ๒๕๗๐)

เรียน

สิ่งที่ส่งมาด้วย	๑. สำเนาคำสั่งคณะกรรมการสนับสนุน	จำนวน ๑ ฉบับ
	๒. ระเบียบวาระการประชุม	จำนวน ๑ เล่ม

เนื่องด้วยองค์การบริหารส่วนตำบลท่ามะไฟหวาน จะต้องจัดทำแผนพัฒนาท้องถิ่น (พ.ศ. ๒๕๖๖ - ๒๕๗๐) ตามระเบียบกระทรวงมหาดไทยว่าด้วยการจัดทำแผนพัฒนาขององค์กรปกครองส่วนท้องถิ่น พ.ศ. ๒๕๔๘ แก้ไขเพิ่มเติมถึง(ฉบับที่ ๓) พ.ศ. ๒๕๖๑ และตามหนังสือกระทรวงมหาดไทย ด่วนที่สุด ที่ มท ๐๘๑๐.๓/ว ๗๔๖๗ ลงวันที่ ๑๔ ธันวาคม ๒๕๖๓ เรื่อง แนวทางการจัดทำแผนพัฒนาขององค์กรปกครองส่วนท้องถิ่น (พ.ศ. ๒๕๖๖ - ๒๕๗๐)

ดังนั้น เพื่อให้การจัดทำแผนพัฒนาท้องถิ่นฯ เป็นไปด้วยความถูกต้องตามระเบียบและหนังสือของกระทรวงมหาดไทยดังกล่าว องค์การบริหารส่วนตำบลท่ามะไฟหวาน จึงขอเชิญประชุมคณะกรรมการสนับสนุนการจัดทำแผนพัฒนาองค์การบริหารส่วนตำบลท่ามะไฟหวาน เพื่อจัดทำร่างแผนพัฒนาท้องถิ่น (พ.ศ. ๒๕๖๖ - ๒๕๗๐) ในวันจันทร์ที่ ๓๑ มกราคม ๒๕๖๕ ตั้งแต่เวลา ๑๓.๐๐ น. เป็นต้นไป ณ ห้องประชุมสภาองค์การบริหารส่วนตำบลท่ามะไฟหวาน รายละเอียดตามสิ่งที่ส่งมาด้วยนี้

จึงเรียนมาเพื่อโปรดทราบและเข้าร่วมประชุมโดยพร้อมเพรียงกัน

ขอแสดงความนับถือ

(นางสาวนุชนารถ นาคคำ)

ประธานคณะกรรมการสนับสนุนการจัดทำแผนพัฒนาท้องถิ่น
องค์การบริหารส่วนตำบลท่ามะไฟหวาน

สำนักงานปลัด

โทร. ๐๔๔ - ๐๕๖๘๙๑

โทรสาร. ๐๔๔ - ๐๕๖๘๙๑

www.tamafaiwan.co.th

“กำเนิดแม่น้ำชี สดุดีพญาแลผู้กล้า ปรางค์คู่เป็นสง่า ล้ำค่าพระธาตุชัยภูมิ
สมบุรณ์ป่าเขาสรรพสัตว์ เด่นชัดลายผ้าไหม ดอกกระเจียวงามลือไกล อารยธรรมไทยทวารวดี”

ระเบียบวาระการประชุม
คณะกรรมการสนับสนุนการจัดทำแผนพัฒนาองค์การบริหารส่วนตำบลท่ามะไฟหวาน
เพื่อจัดทำร่างแผนพัฒนาท้องถิ่น (พ.ศ. ๒๕๖๖ - ๒๕๗๐)
วันจันทร์ที่ ๓๑ เดือน มกราคม พ.ศ. ๒๕๖๕ เวลา ๑๓.๐๐ น.
ณ ห้องประชุมสภาองค์การบริหารส่วนตำบลท่ามะไฟหวาน
.....

ระเบียบวาระที่ ๑ เรื่องที่ประธานแจ้งให้ที่ประชุมทราบ

.....
.....
.....

ระเบียบวาระที่ ๒ เรื่อง การจัดทำแผนพัฒนาท้องถิ่นห้าปี (พ.ศ. ๒๕๖๖ - ๒๕๗๐)

.....
.....
.....

ระเบียบวาระที่ ๓ เรื่องอื่นๆ

.....
.....
.....



คำสั่งองค์การบริหารส่วนตำบลท่ามะไฟหวาน

ที่ ๑๒ / ๒๕๖๕

เรื่อง แก้ไขคำสั่งแต่งตั้งคณะกรรมการสนับสนุนการจัดทำแผนพัฒนาท้องถิ่นของ

องค์การบริหารส่วนตำบลท่ามะไฟหวาน

เพื่อปฏิบัติให้เป็นไปตามระเบียบกระทรวงมหาดไทยว่าด้วยว่าด้วยการจัดทำแผนพัฒนาขององค์กรปกครองส่วนท้องถิ่น พ.ศ. ๒๕๔๘ และแก้ไขเพิ่มเติมถึง (ฉบับที่๓) พ.ศ. ๒๕๖๑ หมวด ๑ ข้อ ๙

- ยกเลิกคำสั่งองค์การบริหารส่วนตำบลท่ามะไฟหวาน ที่ ๒๑๖ / ๒๕๖๓ ลงวันที่ ๗ สิงหาคม ๒๕๖๓
- แต่งตั้งคณะกรรมการสนับสนุนการจัดทำแผนพัฒนาท้องถิ่นขององค์การบริหารส่วนตำบลท่ามะไฟหวาน ประกอบด้วย

๑. นางสาวนุชนารถ นาคคำ	ปลัด อบต.ท่ามะไฟหวาน	ประธานกรรมการ
๒. นางสาวนันทวรรณ ดอกไม้งาม	รองปลัด อบต.ท่ามะไฟหวาน	กรรมการ
๓. นางสาวจุฑาทภรณ์ จุฑาทา	ผู้อำนวยการกองการศึกษาฯ	กรรมการ
๔. นายธนรักษ์ โชคสวัสดิ์	ผู้อำนวยการกองสวัสดิการฯ	กรรมการ
๕. นายไพรวลัย อภัยนอก	ผู้อำนวยการกองช่าง	กรรมการ
๖. นายประภาส ภูมิชนะ	ผู้แทนประชาคมท้องถิ่น	กรรมการ
๗. นายทวีการ ส่องนอก	ผู้แทนประชาคมท้องถิ่น	กรรมการ
๘. นายวิชิต วังนาดี	ผู้แทนประชาคมท้องถิ่น	กรรมการ
๙. นางสาวณัฐพิชา แสงแพง	รักษาราชการแทน (หัวหน้าสำนักปลัด)	กรรมการและเลขานุการ
๑๐. นายจักริน ยิ่งสำราญ	นักวิเคราะห์นโยบายและแผน	ผู้ช่วยเลขานุการ

ให้คณะกรรมการสนับสนุนการจัดทำแผนพัฒนาท้องถิ่น มีหน้าที่จัดทำร่างแผนพัฒนาท้องถิ่นให้สอดคล้องกับแนวทางการพัฒนาที่คณะกรรมการพัฒนาท้องถิ่นกำหนด จัดทำร่างแผนการดำเนินงาน และจัดทำร่างข้อกำหนดขอบข่ายและรายละเอียดของงานตามข้อ ๑๙ (๑)

ทั้งนี้ ตั้งแต่วันที่ ๑๒ มกราคม พ.ศ. ๒๕๖๕

สั่ง ณ วันที่ ๑๒ เดือน มกราคม พ.ศ. ๒๕๖๕

(นายบุญมา คงโพธิ์น้อย)

นายกองค์การบริหารส่วนตำบลท่ามะไฟหวาน

รายชื่อผู้เข้าร่วมประชุม

คณะกรรมการสนับสนุนการจัดทำแผนพัฒนาองค์การบริหารส่วนตำบลท่ามะไฟหวาน
เพื่อจัดทำร่างแผนพัฒนาท้องถิ่น พ.ศ. ๒๕๖๖ - ๒๕๗๐



วันจันทร์ที่ ๓๑ เดือน มกราคม พ.ศ. ๒๕๖๕ เวลา ๑๓.๐๐ น.

ณ ห้องประชุมสภาองค์การบริหารส่วนตำบลท่ามะไฟหวาน

ผู้มาประชุม



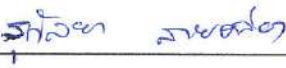
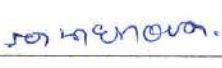

ลำดับ ที่	ชื่อ-สกุล	ตำแหน่ง	ลายมือชื่อ	หมายเหตุ
๑	นางสาวนุชนารถ นาคคำ	ประธานกรรมการ (ปลัดองค์การบริหารส่วนตำบลท่ามะไฟหวาน)		
๒	นางสาวนันทวรรณ ดอกไม้งาม	กรรมการ (รองปลัดองค์การบริหารส่วนตำบลท่ามะไฟหวาน)		
๓	นางสาวจุฑาภรณ์ จุฑา	กรรมการ (ผู้อำนวยการกองการศึกษา) รักษาราชการแทน ผู้อำนวยการกองคลัง		
๔	นายธนรักษ์ โชคสวัสดิ์	กรรมการ (ผู้อำนวยการกองสวัสดิการสังคม)		
๕	นายไพโรจน์ อภัยนอก	กรรมการ (ผู้อำนวยการช่าง)		
๖	นายประภาส ภูมิชนะ	กรรมการ (ผู้แทนประชาคมท้องถิ่น หมู่ที่ ๔ บ้านยางคำ)		
๗	นายทวิกร ฮ่องนอก	กรรมการ (ผู้แทนประชาคมท้องถิ่น หมู่ที่ ๓ บ้านกุดโจ่ง)		
๘	นายวิจิต วังนาคี	กรรมการ (ผู้แทนประชาคมท้องถิ่น หมู่ที่ ๑ บ้านท่ามะไฟหวาน)		
๙	นางสาวณัฐพิชา แสงแพง	กรรมการและเลขานุการ (นักจัดการงานทั่วไป ชำนาญการรักษาราชการแทน หัวหน้าสำนักปลัด)		
๑๐	นายจักริน ยิ่งสำราญ	ผู้ช่วยเลขานุการ (นักวิเคราะห์นโยบายและแผนปฏิบัติการ)		

ผู้เข้าร่วมประชุม

ลำดับ ที่	ชื่อ-สกุล	ตำแหน่ง	ลายมือชื่อ	หมายเหตุ
				

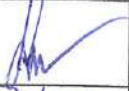
รายชื่อผู้เข้าร่วมประชุม
คณะกรรมการสนับสนุนการจัดทำแผนพัฒนาองค์การบริหารส่วนตำบลท่ามะไฟหวาน
เพื่อจัดทำร่างแผนพัฒนาท้องถิ่น พ.ศ. ๒๕๖๖ - ๒๕๗๐
วันจันทร์ที่ ๓๑ เดือน มกราคม พ.ศ. ๒๕๖๕ เวลา ๑๓.๐๐ น.
ณ ห้องประชุมสภาองค์การบริหารส่วนตำบลท่ามะไฟหวาน

ผู้มาประชุม

ลำดับ ที่	ชื่อ-สกุล	ตำแหน่ง	ลายมือชื่อ	หมายเหตุ
๑	นางสาวนุชนารณ นาคคำ	ประธานกรรมการ (ปลัดองค์การบริหารส่วนตำบลท่ามะไฟหวาน)		
๒	นางสาวนันทวรรณ ดอกไม้งาม	กรรมการ (รองปลัดองค์การบริหารส่วนตำบลท่ามะไฟหวาน)		
๓	นางสาวจุฑาภรณ์ จุฑา	กรรมการ (ผู้อำนวยการกองการศึกษา) รักษาราชการแทน ผู้อำนวยการกองคลัง)		
๔	นายธนรัชช์ โชคสวัสดิ์	กรรมการ (ผู้อำนวยการกองสวัสดิการสังคม)		
๕	นายไพโรวัลย์ อภัยนอก	กรรมการ (ผู้อำนวยการช่าง)		
๖	นายประภาส ภูมิชนะ	กรรมการ (ผู้แทนประชาคมท้องถิ่น หมู่ที่ ๔ บ้านยางคำ)		
๗	นายทวีการ ชื่องนอก	กรรมการ (ผู้แทนประชาคมท้องถิ่น หมู่ที่ ๓ บ้านกุดไทรง)		
๘	นายวิชิต วังนาคี	กรรมการ (ผู้แทนประชาคมท้องถิ่น หมู่ที่ ๑ บ้านท่ามะไฟหวาน)		
๙	นางสาวณัฐพิชา แสงแพง	กรรมการและเลขานุการ (นักจัดการงานทั่วไป ชำนาญการรักษาราชการแทน หัวหน้าสำนักปลัด)		
๑๐	นายจักริน ยิ่งสำราญ	ผู้ช่วยเลขานุการ (นักวิเคราะห์นโยบายและแผนปฏิบัติการ)		

ผู้เข้าร่วมประชุม

ลำดับ ที่	ชื่อ-สกุล	ตำแหน่ง	ลายมือชื่อ	หมายเหตุ
	รศ.วิเชียร ราชสวัสดิ์	รศ. นายก อบต.		



ที่ ขย ๗๒๔๐๑/๑๖๙

ที่ทำการองค์การบริหารส่วนตำบลท่ามะไฟหวาน
อำเภอแก่งคร้อ จังหวัดชัยภูมิ ๓๖๑๕๐

๑๕ กุมภาพันธ์ ๒๕๖๕

เรื่อง ขอเชิญประชุม คณะกรรมการพัฒนาองค์การบริหารส่วนตำบลท่ามะไฟหวาน

เรียน

- สิ่งที่ส่งมาด้วย
๑. ระเบียบวาระการประชุม จำนวน ๑ ฉบับ
 ๒. ร่างแผนพัฒนาท้องถิ่น พ.ศ. ๒๕๖๖ - ๒๕๗๐ จำนวน ๑ เล่ม
 ๓. สรุปรายงานการติดตามและประเมินผลแผนฯ จำนวน ๑ ฉบับ

ตามที่กระทรวงมหาดไทยแจ้งให้องค์การบริหารส่วนตำบลทบทวนแผนพัฒนาท้องถิ่น (พ.ศ.๒๕๖๖ - ๒๕๗๐) ให้มีความสอดคล้องและเชื่อมโยงกับแผนพัฒนาจังหวัด แผนพัฒนากลุ่มจังหวัด รวมทั้ง แผนปฏิบัติราชการประจำปีจังหวัด แผนปฏิบัติราชการประจำปีกลุ่มจังหวัด ตลอดจนสามารถบูรณาการแผนงาน โครงการกิจกรรมและงบประมาณในพื้นที่ได้อย่างมีประสิทธิภาพอันก่อให้เกิดประโยชน์ต่อประชาชน ซึ่งคณะกรรมการสนับสนุนการจัดทำแผนพัฒนาองค์การบริหารส่วนตำบลท่ามะไฟหวาน ได้จัดทำร่างแผนพัฒนาท้องถิ่น (พ.ศ. ๒๕๖๖ - ๒๕๗๐) เรียบร้อยแล้ว นั้น

เพื่อให้เป็นตามระเบียบกระทรวงมหาดไทยว่าด้วยการจัดทำแผนพัฒนาขององค์กรปกครองส่วนท้องถิ่น พ.ศ.๒๕๔๘ แก้ไขเพิ่มเติมถึง(ฉบับที่ ๓) พ.ศ.๒๕๖๑ ข้อ ๑๗ จึงขอเชิญท่านเข้าประชุมเพื่อพิจารณาร่างแผนพัฒนาท้องถิ่น (พ.ศ. ๒๕๖๖ - ๒๕๗๐) ในวันที่ ๑๘ กุมภาพันธ์ ๒๕๖๕ เวลา ๑๐.๐๐ น. ณ ห้องประชุมองค์การบริหารส่วนตำบลท่ามะไฟหวาน

จึงเรียนมาเพื่อโปรดทราบและเข้าร่วมประชุมโดยพร้อมเพรียงกัน

ขอแสดงความนับถือ

(นายบุญมา คงโพธิ์น้อย)

ประธานคณะกรรมการพัฒนาองค์การบริหารส่วนตำบลท่ามะไฟหวาน

สำนักงานปลัด

โทร.๐๔๔ - ๐๕๖๙๙๑

โทรสาร.๐๔๔ - ๐๕๖๙๙๑

www.tamafaiwan.co.th

“กำเนิดแม่น้ำชี สดุดีพัฒนาแลผู้กล้า ปรารภคู่เป็นสง่า ล้ำค่าพระธาตุชัยภูมิ
สมบูรณป่าเขาสรรพสัตว์ เด่นชัดสายผ้าไหม ดอกกระเจียวงามลือไกล อารยธรรมไทยทวารวดี”

ระเบียบวาระการประชุม
คณะกรรมการพัฒนาองค์การบริหารส่วนตำบลท่ามะไฟหวาน
ครั้งที่ ๑/๒๕๖๕
วันที่ ๑๘ กุมภาพันธ์ ๒๕๖๕ เวลา ๑๐.๐๐ น.
ณ ห้องประชุมองค์การบริหารส่วนตำบลท่ามะไฟหวาน

ระเบียบวาระที่ ๑ เรื่องที่ประธานแจ้งให้ที่ประชุมทราบ

ระเบียบวาระที่ ๒ เรื่องเพื่อทราบ

๒.๑ รายงานการติดตามและประเมินผลแผนพัฒนาองค์การบริหารส่วนตำบลท่ามะไฟหวาน

ระเบียบวาระที่ ๓ เรื่องเพื่อพิจารณา

๓.๑ แผนพัฒนาท้องถิ่น พ.ศ. ๒๕๖๖ - ๒๕๗๐ องค์การบริหารส่วนตำบลท่ามะไฟหวาน

ระเบียบวาระที่ ๕ เรื่องอื่นๆ

รายชื่อผู้เข้าร่วมประชุม

คณะกรรมการพัฒนาองค์การบริหารส่วนตำบลท่ามะไฟหวาน
เพื่อพิจารณาร่างแผนพัฒนาท้องถิ่น (พ.ศ.๒๕๖๖ - ๒๕๗๐)
วันที่ ๑๘ เดือน กุมภาพันธ์ พ.ศ. ๒๕๖๕ เวลา ๑๐.๐๐ - ๑๒.๐๐ น.
ณ ห้องประชุมสภาองค์การบริหารส่วนตำบลท่ามะไฟหวาน

คณะกรรมการพัฒนาองค์การบริหารส่วนตำบลท่ามะไฟหวาน

ลำดับ ที่	ชื่อ-สกุล	ตำแหน่ง	ลายมือชื่อ
๑	นายบุญมา คงโพธิ์น้อย	ประธานกรรมการ (นายกองค์การบริหารส่วนตำบลท่ามะไฟหวาน)	
๒	นางสุกัลยา สายคล่อง	กรรมการ (รองนายกองค์การบริหารส่วนตำบลท่ามะไฟหวาน)	
๓	นายอภิสิทธิ์ สมอคำ	กรรมการ (รองนายกองค์การบริหารส่วนตำบลท่ามะไฟหวาน)	
๔	นางสาวจริญญา ใจเสมอ	กรรมการ (ส. อบต. หมู่ที่ ๒ บ้านทุ่งคำหลวง)	
๕	นายสนั่น เชื้อหมอดู	กรรมการ (ส. อบต. หมู่ที่ ๙ บ้านวังเข้)	
๖	นายอำนาจ พลวงษา	กรรมการ (ส.อบต. หมู่ที่ ๗ บ้านท่าเว่อ)	
๗	นายอำนาจ เหล่าขำนิ	กรรมการ (ผู้ทรงคุณวุฒิ : กำนันตำบลท่ามะไฟหวาน)	-
๘	นายทศพล เดชครอบ	กรรมการ (ผู้ทรงคุณวุฒิ : ผู้ใหญ่บ้านหมู่ที่ ๕ บ้านท่าทางเกวียน)	
๙	นายจำนงค์ มาสำโรง	กรรมการ (ผู้ทรงคุณวุฒิ : ผู้ใหญ่บ้านหมู่ที่ ๑ บ้านท่ามะไฟหวาน)	
๑๐	นายธานีทร์ มาตรสงคราม	กรรมการ (ผู้อำนวยการโรงพยาบาลส่งเสริมสุขภาพตำบลท่ามะไฟหวาน)	-
๑๑	นายสันติ ไตรเสนีย์	กรรมการ (ผู้อำนวยการโรงเรียนท่ามะไฟหวานวิทยาคม)	
๑๒	นายวีรพงษ์ โคตรพรม	กรรมการ (เกษตรประจำตำบลท่ามะไฟหวาน)	-
๑๓	นางสาวนภลัย ตอนวิจิตร	กรรมการ (พัฒนากรประจำตำบลท่ามะไฟหวาน)	-
๑๔	นางสาวอิศรา ประกอบรัก	กรรมการ (ผู้แทนประชาคมท้องถิ่น หมู่ที่ ๒ บ้านทุ่งคำหลวง)	-
๑๕	นางสาวเดือนเพ็ญ มงคลชัย	กรรมการ (ผู้แทนประชาคมท้องถิ่น หมู่ที่ ๗ บ้านท่าเว่อ)	-
๑๖	นายศรัทธ นดุงลม	กรรมการ (ผู้แทนประชาคมท้องถิ่น หมู่ที่ ๑๐ บ้านไทรทอง)	
๑๗	นางสาวนุชนารถ นาคคำ	กรรมการและเลขานุการ (ปลัดองค์การบริหารส่วนตำบล)	
๑๘	นางสาวณัฐพิชา แสงแพง	ผู้ช่วยเลขานุการ (รักษาราชการแทนหัวหน้าสำนักปลัด)	

รายชื่อผู้เข้าร่วมประชุม

ลำดับ ที่	ชื่อ-สกุล	ตำแหน่ง	ลายมือชื่อ
๑	นายสมศักดิ์ สว่าง	ว.ร.ร. ๑.๒.	
๒	นายจกวัณ มีสังวาล	นักวิชากรวิจัยนโยบายแผน	
๓			
๔			

รายงานการประชุมคณะกรรมการพัฒนาองค์การบริหารส่วนตำบลท่ามะไฟหวาน

ครั้งที่ ๑ / ๒๕๖๕

วันศุกร์ที่ ๑๘ กุมภาพันธ์ ๒๕๖๕

ณ ห้องประชุมองค์การบริหารส่วนตำบลท่ามะไฟหวาน

ผู้มาประชุม

๑. นายบุญมา คงโพธิ์น้อย	นายก อบต.	ประธานฯ
๒. นางสุกัลยา สายคล่อง	รองนายก อบต.	กรรมการ
๓. นายอภิสิน สมอคำ	รองนายก อบต.	กรรมการ
๔. น.ส.จรัญญา ใจเสมอ	ส.อบต. ม.๒	กรรมการ
๕. นายสนั่น เชื้อหมอดู	ส.อบต. ม.๙	กรรมการ
๖. นายอำนาจ พลวงษา	ส.อบต. ม.๗	กรรมการ
๗. นายทศพล เดชครอบ	ผู้ทรงคุณวุฒิ	กรรมการ
๘. นายจำนงค์ มาสำโรง	ผู้ทรงคุณวุฒิ	กรรมการ
๙. นายสันติ ไตรเสนีย์	ผอ.รร.ท่ามะไฟหวานวิทยาคม	กรรมการ
๑๐. นายศรีธิน ผดุงลม	ผู้แทนประชาคม หมู่ที่ ๑๐	กรรมการ
๑๑. น.ส.นุชนารถ นาคคำ	ปลัด อบต.ท่ามะไฟหวาน	กรรมการ/เลขานุการ
๑๒. น.ส.ณัฐพิชชา แสงแพง	รักษาการหัวหน้าสำนักงานปลัด	ผู้ช่วยเลขานุการ

ผู้ไม่มาประชุม

๑. นายธานินทร์ มาตรฐาน	ผอ.รพ.สต.ท่ามะไฟหวาน	กรรมการ
๒. นายอำนาจ เหล่าขำนิ	กำนันตำบลท่ามะไฟหวาน	กรรมการ
๓. นายวีรพงษ์ โคตรพรม	เกษตรประจำตำบล	กรรมการ
๔. น.ส.นภลัย ดอนวิจิตร	พัฒนากรประจำตำบล	กรรมการ
๕. น.ส.อิศรา ประกอบรัก	ผู้แทนประชาคม หมู่ที่ ๒	กรรมการ
๖. น.ส.เดือนเพ็ญ มงคลชัย	ผู้แทนประชาคม หมู่ที่ ๗	กรรมการ

ผู้เข้าร่วมประชุม

๑. นายอภิเดช สว่างตา	ผู้ช่วยผู้ใหญ่บ้าน หมู่ที่ ๒
๒. นายจักริน ยิ่งสำราญ	นักวิเคราะห์นโยบายและแผนปฏิบัติการ

เปิดประชุม ๑๐.๐๐ น.

ระเบียบวาระที่ ๑

เรื่องประธานแจ้งให้ที่ประชุมทราบ

นายบุญมา

ประธานฯ

สวัสดีคณะกรรมการพัฒนาองค์การบริหารส่วนตำบลท่ามะไฟหวานทุกท่าน
ตามระเบียบวาระที่ ๑ เรื่องแจ้งที่ประชุมทราบ เนื่องจากสถานการณ์การระบาดของ
โรคติดเชื้อไวรัสโคโรนา (โควิด ๑๙) จังหวัดชัยภูมิมีจำนวนผู้ติดเชื้อมีจำนวนเพิ่มมากขึ้น

ระเบียบวาระที่ ๒

นายบุญมา
ประธานฯ

นายจักริน
นักวิเคราะห์

และในส่วนของอำเภอแก้งคร้อเองก็มีผู้ติดเชื้อเพิ่มมากขึ้นเช่นกัน จึงขอให้ท่านที่เข้าร่วมประชุมติดตามข่าวสารและป้องกันตัวเองตามแนวทางที่ภาครัฐแจ้งด้วยครับ

เรื่องเพื่อทราบ

ระเบียบวาระที่ ๒ เรื่องรายงานที่ประชุมเพื่อทราบ เรื่องการรายงานการติดตามและประเมินผลแผนพัฒนาท้องถิ่น ประจำปี งบประมาณ พ.ศ. ๒๕๖๔ มอบหมายให้นักวิเคราะห์นโยบายและแผนชี้แจงรายละเอียดให้ที่ประชุมทราบครับ

เรียนท่านประธาน และคณะกรรมการพัฒนาทุกท่านครับ กระผมนายจักริน ยิ่งสำราญ ตำแหน่งนักวิเคราะห์นโยบายและแผน ขอชี้แจงรายละเอียดข้อมูลการติดตามและประเมินผลแผนพัฒนาท้องถิ่น ประจำปี งบประมาณ พ.ศ. ๒๕๖๔ ดังนี้ครับ

ขั้นตอนการติดตามและประเมินผล

ระเบียบกระทรวงมหาดไทยว่าด้วยการจัดทำแผนพัฒนาขององค์กรปกครองส่วนท้องถิ่น พ.ศ. ๒๕๔๘ และแก้ไขเพิ่มเติม (ฉบับที่ ๒) พ.ศ. ๒๕๕๙ (ฉบับที่ ๓) พ.ศ. ๒๕๖๑ ข้อ ๒๙ กำหนดว่า คณะกรรมการติดตามและประเมินผลแผนพัฒนาท้องถิ่น มีอำนาจหน้าที่ ดังนี้

- (๑) กำหนดแนวทาง วิธีการในการติดตามและประเมินผลแผนพัฒนา
- (๒) ดำเนินการติดตามและประเมินผลแผนพัฒนา
- (๓) รายงานผลและเสนอความเห็นซึ่งได้จากการติดตามและประเมินผลแผนพัฒนาต่อ นายกองค้การบริหารส่วนตำบลท่ามะไฟหวาน เพื่อให้ นายกองค้การบริหารส่วนตำบลท่ามะไฟหวานเสนอต่อสภาองค์การบริหารส่วนตำบลและคณะกรรมการพัฒนาท้องถิ่นพร้อมทั้งประกาศผลการติดตามและประเมินผลแผนพัฒนาให้ประชาชนในท้องถิ่นทราบในที่เปิดเผยภายในสิบห้าวันนับแต่วันรายงานผลและเสนอความเห็นดังกล่าวและต้องปิดประกาศไว้เป็นระยะเวลาไม่น้อยกว่าสามสิบวันโดยอย่างน้อยปีละหนึ่งครั้งภายในเดือนธันวาคมของทุกปี

(๔) แต่งตั้งคณะอนุกรรมการหรือคณะทำงานเพื่อช่วยปฏิบัติงานตามที่เห็นสมควร

การดำเนินการติดตามและประเมินผล

คณะกรรมการติดตามและประเมินผลแผนพัฒนาท้องถิ่น มีจำนวน ๑๑ คน ประกอบด้วย

- ๑) สมาชิกสภาองค์การบริหารส่วนตำบลท่ามะไฟหวาน สภาองค์การบริหารส่วนตำบลท่ามะไฟหวาน คัดเลือก จำนวน ๓ คน
- ๒) ผู้แทนประชาคมท้องถิ่นที่ประชาคมท้องถิ่นคัดเลือก จำนวน ๒ คน
- ๓) ผู้แทนหน่วยงานที่เกี่ยวข้องที่ นายกองค้การบริหารส่วนตำบลท่ามะไฟหวานคัดเลือก จำนวน ๒ คน
- ๔) หัวหน้าส่วนการบริหารที่คัดเลือกกันเอง จำนวน ๒ คน
- ๕) ผู้ทรงคุณวุฒิที่ นายกองค้การบริหารส่วนตำบลท่ามะไฟหวานคัดเลือก จำนวน ๒ คน

คณะกรรมการติดตามและประเมินผลแผนพัฒนาท้องถิ่น ต้องดำเนินการให้การติดตามและประเมินผลแผนพัฒนาท้องถิ่นบรรลุวัตถุประสงค์ตามแผนพัฒนาท้องถิ่นห้าปี ดังนี้

- ๑.ประชุมเพื่อกำหนดกรอบแนวทาง และวิธีการติดตามและประเมินผลแผนพัฒนาท้องถิ่น โดยการกำหนดกรอบ แนวทาง วิธีการ และห้วงเวลาให้เหมาะสมกับองค์การบริหารส่วนตำบลท่ามะไฟหวาน
- ๒.ดำเนินการติดตามและประเมินพัฒนาท้องถิ่นห้าปีตามกรอบแนวทาง วิธีการ และห้วงเวลาที่กำหนด โดยสามารถติดตามและประเมินผลได้ตลอดระยะเวลา
- ๓.รายงานผลและเสนอความเห็นซึ่งได้จากการติดตามและประเมินผลแผนพัฒนาท้องถิ่น ต่อนายกองค์การบริหารส่วนตำบลท่ามะไฟหวาน เพื่อดำเนินการต่อไป

สรุปผล ข้อสังเกตและข้อเสนอแนะ

บทสรุป/ปัญหา/อุปสรรค

๑. ในปี ๒๕๖๔ องค์การบริหารส่วนตำบลท่ามะไฟหวาน ได้ดำเนินกิจกรรมต่าง ๆ แล้วเสร็จตามกำหนด ระยะเวลาตามแผนการดำเนินงาน จำนวน ๑๕ โครงการ คิดเป็นร้อยละ ๘.๔๐

๒ โครงการที่ไม่สามารถดำเนินการตามแผนดำเนินงานได้เกิดจากสาเหตุดังนี้

๒.๑. ปัญหาความต้องการของประชาชนมีมากแต่งบประมาณมีน้อย องค์การบริหารส่วนตำบลท่ามะไฟหวานจึงไม่สามารถตอบสนองความต้องการได้อย่างเพียงพอ

๒.๒. ด้วยข้อจำกัดของงบประมาณและภาระค่าใช้จ่ายประจำ ทำให้ไม่สามารถนำโครงการ/กิจกรรมจากแผน สู่การปฏิบัติได้อย่างเต็มที่ ความสำเร็จของโครงการจึงเกิดขึ้นน้อย

หมายเหตุ : ปัญหาอุปสรรคเป็นข้อจำกัดที่องค์การบริหารส่วนตำบลท่ามะไฟหวานประสบปัญหามาเป็นเวลาหลายปี เช่นเดียวกับท้องถิ่นอื่นๆ แห่ง คือภาระค่าใช้จ่าย ทั้งค่าใช้จ่ายประจำ ค่าใช้จ่ายที่เกิดจากภาระหน้าที่ที่ต้องทำ ในขณะที่รายได้ที่ได้รับโดยเฉลี่ยแล้วเพิ่มขึ้นน้อยมาก

มีข้อเสนอแนะ

๑. กอง/งาน ที่รับผิดชอบโครงการควรมีการสรุปผลการดำเนินโครงการ และการติดตามประเมินผลโครงการ อย่างน้อยเพื่อให้ได้ทราบถึงปัญหาและอุปสรรคของการดำเนินโครงการนั้น ว่าควรจะดำเนินการต่อไปหรือไม่ หรือต้องปรับปรุงอะไรบ้างในการดำเนินโครงการครั้งต่อไป

๒. เอกสารรายงานการติดตามและประเมินผลแผนพัฒนาประจำปี ๒๕๖๔ นอกจากเสนอสภาองค์การบริหารส่วนตำบลรับทราบละประกาศให้ประชาชนทราบโดยทั่วกันแล้ว จะต้องมีการแจกให้กอง/งานต่างๆ รับทราบผลการดำเนินงานในภาพรวมของกอง/งาน เพื่อจะได้นำไปปรับปรุง พัฒนาให้ดีขึ้นหรือรักษามาตรฐานที่ดีอยู่แล้วให้ดีขึ้นต่อไป

๓. การจัดแผนงานโครงการในแผนพัฒนาประจำปีกับการตั้งงบประมาณรายจ่าย และการนำแผนงาน/โครงการไปสู่การปฏิบัติ ควรจะมีความใกล้เคียงกันทั้งในเรื่องของจำนวนโครงการ และงบประมาณมากกว่าที่ผ่านมา เพื่อให้การดำเนินพัฒนาเป็นไปอย่างมีประสิทธิภาพและบรรลุเป้าหมาย

๔. การติดตามประเมินผลถือเป็นเรื่องสำคัญ ในการดำเนินโครงการ/กิจกรรม แต่จากการได้ดำเนินการเกี่ยวกับติดตามและประเมินผลแผนพัฒนา จะเห็นว่าดำเนินการเกี่ยวกับการติดตามประเมินผลยังมีน้อย ไม่เป็นรูปธรรม

ข้อสังเกตและเสนอแนะของคณะกรรมการติดตามและประเมินผลแผนพัฒนาท้องถิ่น

จากการติดตามและประเมินผลแผนพัฒนาขององค์การบริหารส่วนตำบลท่ามะไฟหวานประจำปีงบประมาณ พ.ศ. ๒๕๖๔ ยุทธศาสตร์การพัฒนา ด้านที่ ๒ คือ ยุทธศาสตร์การพัฒนาระบบการผลิตอาหารปลอดภัย ลดสารเคมี ควบคู่กับการอนุรักษ์ทรัพยากรธรรมชาติ นั้น ไม่มีโครงการที่นำมาจัดทำงบประมาณเลย ซึ่งยุทธศาสตร์นี้ก็มีความสำคัญเช่นกัน เห็นควรนำเสนอผู้บริหาร และสภาองค์การบริหารส่วนตำบลท่ามะไฟหวานพิจารณานำแผนงานในยุทธศาสตร์ด้านนี้มาจัดทำงบประมาณด้วย

สรุปคะแนนประเมินผลยุทธศาสตร์

ผลการให้คะแนนยุทธศาสตร์ขององค์การบริหารส่วนตำบลท่ามะไฟหวาน อำเภอแก้งคร้อ จังหวัดชัยภูมิเมื่อวันที่ ๒๘ ธันวาคม ๒๕๖๔ เป็นดังนี้

ลำดับ	ประเด็นพิจารณา	คะแนนเต็ม	คะแนนที่ได้	ร้อยละของคะแนนเต็ม
๑	ข้อมูลสภาพทั่วไปและข้อมูลพื้นฐานของ อบต.ท่ามะไฟหวาน	๒๐	๑๔.๑๗	๗๐.๘๓
๒	การวิเคราะห์สถานการณ์และศักยภาพ	๑๕	๑๐.๐๐	๖๖.๖๗
๓	ยุทธศาสตร์ ประกอบด้วย	๖๕	๔๔.๐๐	๖๗.๖๙
	๓.๑ ยุทธศาสตร์ของ อบต.ท่ามะไฟหวาน	๑๐	๖.๕๐	๖๕.๐๐
	๓.๒ ยุทธศาสตร์ขององค์การบริหารส่วนตำบลในเขตจังหวัด	๑๐	๖.๐๐	๖๐.๐๐
	๓.๓ ยุทธศาสตร์จังหวัด	๑๐	๕.๖๗	๕๖.๖๗
	๓.๔ วิสัยทัศน์	๕	๔.๐๐	๘๐.๐๐
	๓.๕ กลยุทธ์	๕	๓.๘๓	๗๖.๖๗
	๓.๖ เป้าประสงค์ของแต่ละประเด็นกลยุทธ์	๕	๓.๕๐	๗๐.๐๐
	๓.๗ จุดยืนทางยุทธศาสตร์	๕	๓.๖๗	๗๓.๓๓
	๓.๘ แผนงาน	๕	๔.๐๐	๘๐.๐๐
	๓.๙ ความเชื่อมโยงของยุทธศาสตร์ในภาพรวม	๕	๓.๕๐	๗๐.๐๐
	๓.๑๐ ผลผลิต/โครงการ	๕	๓.๓๓	๖๖.๖๗
	รวมคะแนน	๑๐๐	๖๘.๑๗	๖๘.๑๗

๑) พบว่าประเด็นวิสัยทัศน์และแผนงาน ได้คะแนนสูงสุด ๔.๐๐ คะแนน คิดเป็นร้อยละ ๘๐.๐๐ ของคะแนนในภาพรวมทั้งหมด

๒) พบว่าประเด็นงบประมาณ มีความสอดคล้องกับเป้าหมาย (ผลผลิตของโครงการ) ได้คะแนนต่ำสุด ๓.๓๓ คะแนน คิดเป็นร้อยละ ๖๖.๖๗ ของคะแนนในภาพรวมทั้งหมด

สรุปคะแนนประเมินผลโครงการ

ผลการให้คะแนนโครงการขององค์การบริหารส่วนตำบลท่ามะไฟหวาน อำเภอแก้งคร้อ จังหวัดชัยภูมิ เมื่อวันที่ ๒๘ ธันวาคม ๒๕๖๔ เป็นดังนี้

ลำดับ	ประเด็นพิจารณา	คะแนนเต็ม	คะแนนที่ได้	ร้อยละของคะแนนเต็ม
๑	การสรุปสถานการณ์การพัฒนา	๑๐	๖.๕๐	๖๕.๐๐
๒	การประเมินผลการนำแผนพัฒนาท้องถิ่นห้าปีไปปฏิบัติในเชิงปริมาณ	๑๐	๖.๓๓	๖๓.๓๓
๓	การประเมินผลการนำแผนพัฒนาท้องถิ่นห้าปีไปปฏิบัติในเชิงคุณภาพ	๑๐	๖.๖๗	๖๖.๖๗
๔	แผนงานและยุทธศาสตร์การพัฒนา	๑๐	๗.๐๐	๗๐.๐๐
๕	โครงการพัฒนา ประกอบด้วย	๖๐		
	๕.๑ ความชัดเจนของชื่อโครงการ	๕	๔.๑๗	๘๓.๓๓
	๕.๒ กำหนดวัตถุประสงค์สอดคล้องกับโครงการ	๕	๔.๐๐	๘๐.๐๐
	๕.๓ เป้าหมาย (ผลผลิตของโครงการ) มีความชัดเจนนำไปสู่การตั้งงบประมาณได้ถูกต้อง	๕	๔.๐๐	๘๐.๐๐
	๕.๔ โครงการมีความสอดคล้องกับแผนยุทธศาสตร์ชาติ ๒๐ ปี	๕	๔.๐๐	๘๐.๐๐
	๕.๕ เป้าหมาย (ผลผลิตของโครงการ) มีความสอดคล้องกับแผนพัฒนาเศรษฐกิจและสังคมแห่งชาติ	๕	๔.๐๐	๘๐.๐๐
	๕.๖ โครงการมีความสอดคล้องกับ Thailand ๔.๐	๕	๓.๘๓	๗๖.๖๗
	๕.๗ โครงการสอดคล้องกับยุทธศาสตร์จังหวัด	๕	๔.๐๐	๘๐.๐๐
	๕.๘ โครงการแก้ไขปัญหาความยากจนหรือการเสริมสร้างให้ประเทศชาติมั่นคง มั่งคั่ง ยั่งยืนภายใต้หลักปรัชญา	๕	๔.๐๐	๘๐.๐๐
	๕.๙ งบประมาณ มีความสอดคล้องกับเป้าหมาย (ผลผลิตของโครงการ)	๕	๔.๐๐	๘๐.๐๐
	๕.๑๐ มีการประมาณการราคาถูกต้องตามหลักวิธีการงบประมาณ	๕	๔.๐๐	๘๐.๐๐
	๕.๑๑ มีการกำหนดตัวชี้วัด (KPI) และสอดคล้องกับวัตถุประสงค์และผลที่คาดว่าจะได้รับ	๕	๔.๐๐	๘๐.๐๐
	๕.๑๒ ผลที่คาดว่าจะได้รับ สอดคล้องกับวัตถุประสงค์	๕	๔.๐๐	๘๐.๐๐
รวมคะแนน		๑๐๐	๗๕.๕๐	๗๕.๕๐

๑) พบว่าประเด็นความชัดเจนของชื่อโครงการ และความสอดคล้องกับยุทธศาสตร์ของ อบต. ท่ามะไฟหวาน ได้คะแนนสูงสุด ๗.๐๐ คะแนน คิดเป็นร้อยละ ๗๕.๕๐ ในภาพรวมทั้งหมด ที่เป็นเช่นนั้น/เหตุผล เนื่องการนำข้อมูลจากการประชาคม โดยนำความต้องการของประชาชนนำมาเป็นแนวทางในการกำหนดยุทธศาสตร์

นายจักริน
นักวิเคราะห์ฯ

รายละเอียดรายงานการติดตามและแผนพัฒนาท้องถิ่น ประจำปี งบประมาณ พ.ศ. ๒๕๖๔ ขององค์การบริหารส่วนตำบลท่ามะไฟหวาน รายละเอียดเพิ่มเติมตามเอกสารที่มอบให้ทุกท่านครับ

นายบุญมา
ประธานฯ

จากที่นักวิเคราะห์ฯ ชี้แจงมีท่านคณะกรรมการสอบถามรายละเอียดเพิ่มเติมหรือไม่ครับ...
ถ้าไม่มี ผมขอเข้าสู่ระเบียบวาระที่ ๓ ครับ

ระเบียบวาระที่ ๓

นายบุญมา
ประธานฯ

น.ส.นุชนารถ
ปลัด อบต.

เรื่องเพื่อพิจารณา

ระเบียบวาระที่ ๓ การพิจารณา ร่างแผนพัฒนาท้องถิ่น พ.ศ. ๒๕๖๖ – ๒๕๗๐ ขององค์การบริหารส่วนตำบลท่ามะไฟหวาน ขอเชิญท่านปลัดครับ

เรียนท่านประธานและคณะกรรมการทุกท่านคะ ในการจัดทำแผนพัฒนาขององค์การบริหารส่วนตำบลท่ามะไฟหวานนั้น ได้ดำเนินการโดยนำยุทธศาสตร์ชาติ ๒๐ ปี แผนพัฒนาเศรษฐกิจและสังคมแห่งชาติ เชื่อมโยงกับแผนยุทธศาสตร์พัฒนากลุ่มจังหวัดภาคตะวันออกเฉียงเหนือตอนล่าง (นครราชสีมา ชัยภูมิ บุรีรัมย์ สุรินทร์) เชื่อมโยงกับแผนพัฒนาจังหวัดชัยภูมิ เชื่อมโยงกับยุทธศาสตร์การพัฒนาขององค์การบริหารส่วนตำบลท่ามะไฟหวาน และจำแนกตามแผนงานต่าง ๆ ในความรับผิดชอบของงานแต่ละสำนัก กอง ออกมาเป็นแผนงานโครงการในร่างแผนพัฒนาองค์การบริหารส่วนตำบลท่ามะไฟหวาน พ.ศ. ๒๕๖๖-๒๕๗๐ ที่ให้ท่านคณะกรรมการมาพิจารณาในวันนี้คะ ในส่วนรายละเอียดขอมอบให้นักวิเคราะห์นโยบายและแผนชี้แจงรายละเอียดให้ที่ประชุมทราบและร่วมกันพิจารณาคะ

นายจักริน
นักวิเคราะห์

กระผมนายจักริน ยิ่งสำราญ ตำแหน่งนักวิเคราะห์นโยบายและแผน ในการพิจารณาร่างแผนพัฒนาท้องถิ่น พ.ศ. ๒๕๖๖-๒๕๗๐ ขอให้ทุกท่านดูตามเอกสารที่มอบให้ประกอบนะครับ ตามที่กระทรวงมหาดไทยได้มีหนังสือ ที่ ด่วนที่สุด ที่ มท ๐๘๑๐.๓/ว ๗๔๖๗ ลงวันที่ ๑๔ ธันวาคม ๒๕๖๓ เรื่อง แนวทางการจัดทำแผนพัฒนาขององค์กรปกครองส่วนท้องถิ่น (พ.ศ.๒๕๖๖ – ๒๕๗๐) ตามระเบียบกระทรวงมหาดไทยว่าด้วยการจัดทำแผนพัฒนาขององค์กรปกครองส่วนท้องถิ่น พ.ศ. ๒๕๔๘ และที่แก้ไขเพิ่มเติมถึง (ฉบับที่ ๓) พ.ศ. ๒๕๖๑ ได้กำหนดให้องค์กรปกครองส่วนท้องถิ่นมีอำนาจและหน้าที่ในการจัดทำแผนพัฒนาท้องถิ่น เพื่อใช้เป็นกรอบในการจัดทำงบประมาณรายจ่ายประจำปี งบประมาณรายจ่ายเพิ่มเติม และงบประมาณจากเงินสะสมในช่วงของแผนนั้น ดังนั้น เพื่อให้การดำเนินการให้เป็นไปตามกฎหมายดังกล่าว องค์กรปกครองส่วนท้องถิ่น จึงต้องดำเนินการจัดทำแผนพัฒนาท้องถิ่น (พ.ศ. ๒๕๖๖ – ๒๕๗๐) ขึ้น เพื่อใช้เป็นแนวทางในการบริหารพัฒนาท้องถิ่นให้บรรลุตามวัตถุประสงค์และเป้าหมาย ก่อให้เกิดประโยชน์และสามารถตอบสนองความต้องการพัฒนาของประชาชนในเขตองค์การบริหารส่วนตำบลท่ามะไฟหวานได้ โดยได้ ดำเนินการตามขั้นตอน ดังนี้

๑. คณะกรรมการพัฒนาท้องถิ่น จัดประชุมประชาคมท้องถิ่น ส่วนราชการ รัฐวิสาหกิจที่เกี่ยวข้อง เพื่อแจ้งแนวทางการพัฒนาท้องถิ่น รับทราบปัญหาความต้องการ ประเด็นการพัฒนา ประเด็นที่เกี่ยวข้อง และแนวทางปฏิบัติที่เหมาะสมกับสภาพพื้นที่เพื่อนำมากำหนดแนวทางการจัดทำแผนพัฒนาท้องถิ่น โดยให้นำข้อมูลพื้นฐานในการพัฒนาจากหน่วยงานต่างๆ และข้อมูลในแผนพัฒนาหมู่บ้าน หรือแผนชุมชนมาพิจารณา ประกอบการทบทวนแผนพัฒนาท้องถิ่น

๒. คณะกรรมการสนับสนุนการจัดทำร่างแผนพัฒนาท้องถิ่น รวบรวมแนวทางและข้อมูลนำมาวิเคราะห์เพื่อจัดทำร่างแผนพัฒนาท้องถิ่นแล้วเสนอคณะกรรมการพัฒนาท้องถิ่น

๓. คณะกรรมการพัฒนาท้องถิ่นพิจารณาร่างแผนพัฒนาท้องถิ่นเพื่อส่งเสนอแนะผู้บริหารท้องถิ่น

๔. กรณีองค์การบริหารส่วนตำบล ให้ผู้บริหารท้องถิ่นเสนอร่างแผนท้องถิ่นต่อสภาองค์การบริหารส่วนตำบล เพื่อให้ความเห็นชอบก่อนแล้วผู้บริหารท้องถิ่นจึงพิจารณาอนุมัติและประกาศใช้แผนพัฒนาท้องถิ่น (พ.ศ. ๒๕๖๖ – ๒๕๗๐)

๕. ดำเนินการตามระเบียบกระทรวงมหาดไทย ว่าด้วยการจัดทำแผนพัฒนาขององค์กรปกครองส่วนท้องถิ่น พ.ศ. ๒๕๔๘ หมวด ๕

ข้อ ๒๔ ให้ผู้บริหารท้องถิ่นประกาศใช้แผนพัฒนาที่อนุมัติแล้ว และนำไปปฏิบัติรวมทั้งแจ้งสภาท้องถิ่น คณะกรรมการบริหารงานจังหวัดแบบบูรณาการ องค์การบริหารส่วนจังหวัด อำเภอ หน่วยงานที่เกี่ยวข้อง และประกาศให้ประชาชนในท้องถิ่นทราบโดยทั่วกันภายในสิบห้าวันนับแต่วันที่ประกาศใช้และปิดประกาศโดยเปิดเผยไม่น้อยกว่าสามสิบวัน

ข้อ ๒๕ ให้องค์กรปกครองส่วนท้องถิ่นใช้แผนพัฒนาท้องถิ่นเป็นกรอบในการจัดทำงบประมาณรายจ่ายประจำปี งบประมาณรายจ่ายเพิ่มเติม และงบประมาณจากเงินสะสมในช่วงของแผนนั้น รวมทั้งวางแนวทางเพื่อให้มีการปฏิบัติให้บรรลุวัตถุประสงค์ตามโครงการพัฒนาที่กำหนดไว้ในแผนพัฒนาท้องถิ่น

ซึ่งการประชุมในครั้งนี้ เป็นการดำเนินการในขั้นตอนที่ ๓ คณะกรรมการพัฒนาท้องถิ่นพิจารณาร่างแผนพัฒนาท้องถิ่นเพื่อส่งเสนอแนะผู้บริหารท้องถิ่น เพื่อให้ความเห็นชอบก่อน แล้วเสนอร่างแผนพัฒนาท้องถิ่น ให้สภาองค์การบริหารส่วนตำบลท่ามะไฟหวานพิจารณาให้ความเห็นชอบ ก่อนเสนอผู้บริหารท้องถิ่นพิจารณาให้ความเห็นชอบ อนุมัติและประกาศใช้แผนพัฒนาท้องถิ่น ต่อไป

รูปแบบ/เค้าโครงการจัดทำแผนพัฒนาท้องถิ่น (พ.ศ. ๒๕๖๖ – ๒๕๗๐) ตามหนังสือสั่งการของกระทรวงมหาดไทย แบ่งออกเป็น ๔ ส่วน

ส่วนที่ ๑ สภาพทั่วไปและข้อมูลพื้นฐาน

ส่วนที่ ๒ ยุทธศาสตร์องค์กรปกครองส่วนท้องถิ่น

ส่วนที่ ๓ การนำแผนพัฒนาท้องถิ่นสู่ปฏิบัติการปฏิบัติ

ส่วนที่ ๔ การติดตามและประเมินผล

การจัดทำร่างแผนพัฒนาท้องถิ่น (พ.ศ. ๒๕๖๖-๒๕๗๐) ขององค์การบริหารส่วนตำบลท่ามะไฟหวาน ฉบับนี้ได้มีการจัดทำให้เป็นไปตามแนวทางการพัฒนาขององค์กรปกครองส่วนท้องถิ่น ตามพระราชบัญญัติกำหนดแผนและขั้นตอนการกระจายอำนาจให้แก่องค์กรปกครองส่วนท้องถิ่น พ.ศ. ๒๕๔๒ ได้กำหนดรายละเอียดเกี่ยวกับขั้นตอนและกระบวนการในการถ่ายโอนภารกิจ งบประมาณ และอัตรากำลัง ของราชการส่วนกลางและราชการส่วนภูมิภาคให้กับองค์กรปกครองส่วนท้องถิ่น โดยมีกำหนดระยะเวลาและเงื่อนไขที่ระบุไว้อย่างชัดเจน ซึ่งแสดงถึงวิสัยทัศน์ พันธกิจ ประเด็นยุทธศาสตร์ เป้าประสงค์ ตัวชี้วัด ค่าเป้าหมาย กลยุทธ์และแนวทาง พัฒนาที่เหมาะสมตามนโยบายในการพัฒนา โดยสอดคล้องกับแผนพัฒนาจังหวัด ยุทธศาสตร์การพัฒนาขององค์กรปกครองส่วนท้องถิ่นในเขตจังหวัด แผนพัฒนาอำเภอ แผนพัฒนาตำบล แผนพัฒนาหมู่บ้านหรือแผนชุมชน อันเป็นลักษณะการกำหนดรายละเอียดแผนงาน

โครงการพัฒนาที่จัดทำขึ้นสำหรับปีงบประมาณแต่ละปี สามารถตอบสนองความต้องการของประชาชน ตามหลักแห่งพระราชกฤษฎีกาว่าด้วยหลักเกณฑ์และวิธีการบริหารกิจการบ้านเมืองที่ดี พ.ศ.๒๕๔๖

ในการจัดทำร่างแผนพัฒนาท้องถิ่น (พ.ศ.๒๕๖๖-๒๕๗๐) ขององค์การบริหารส่วนตำบลท่ามะไฟหวาน คณะกรรมการสนับสนุนการจัดทำแผนพัฒนา ได้รวบรวมข้อมูลจากแผนยุทธศาสตร์การพัฒนา และแผนพัฒนาสามปีฉบับปัจจุบัน มาทบทวนวิเคราะห์ข้อมูล และปัญหา/ความต้องการของประชาชนในท้องถิ่น รวมทั้งเป็นการบริหารทรัพยากรที่มีอยู่อย่างจำกัด ให้เกิดประโยชน์สูงสุด โดยดำเนินการให้เป็นไปตามขั้นตอนของระเบียบกระทรวงมหาดไทย ว่าด้วยการจัดทำแผนพัฒนาขององค์กรปกครองส่วนท้องถิ่นพ.ศ. ๒๕๔๘ และที่แก้ไขเพิ่มเติมถึง (ฉบับที่ ๓) พ.ศ. ๒๕๖๑ แบ่งออกเป็น ๔ ส่วน คือ

ส่วนที่ ๑ สภาพทั่วไปและข้อมูลพื้นฐาน จะประกอบด้วย ด้านกายภาพ ด้านการเมือง/การปกครอง ประชากร สภาพทางสังคม ระบบบริการพื้นฐาน ระบบเศรษฐกิจ เศรษฐกิจพอเพียงท้องถิ่น (ด้านการเกษตรและแหล่งน้ำ) ศาสนา ประเพณี วัฒนธรรม และทรัพยากรธรรมชาติ

ส่วนที่ ๒ ยุทธศาสตร์องค์กรปกครองส่วนท้องถิ่น ประกอบด้วยความสัมพันธ์ระหว่างแผนพัฒนาระดับมหภาค ยุทธศาสตร์ขององค์กรปกครองส่วนท้องถิ่น และการวิเคราะห์เพื่อพัฒนาท้องถิ่น

ส่วนที่ ๓ การนำแผนพัฒนาท้องถิ่นสู่ไปสู่การปฏิบัติ ประกอบด้วย ยุทธศาสตร์การพัฒนาและแผนงาน และบัญชีโครงการพัฒนาท้องถิ่นมีรายละเอียดดังนี้ แผนงานบริหารงานทั่วไป จำนวน ๒๑ โครงการ

- ๑.โครงการเสริมสร้างคุณธรรมจริยธรรมและพัฒนาคุณภาพชีวิตคณะผู้บริหาร สมาชิก พนักงานส่วนตำบล/ลูกจ้าง
- ๒.โครงการเสริมสร้างคุณธรรมจริยธรรมและพัฒนาคุณภาพชีวิตของคณะผู้บริหาร สมาชิกสภาองค์การบริหารส่วนตำบล พนักงานส่วนตำบล พนักงานจ้าง
- ๓.โครงการจัดอบรมเพิ่มประสิทธิภาพในการปฏิบัติงานของพนักงานส่วนตำบล ลูกจ้าง
- ๔.โครงการฝึกอบรมทัศนศึกษาดูงานของคณะผู้บริหาร สมาชิกสภาตำบล พนักงานส่วนตำบล ลูกจ้าง ผู้นำ ชุมชน และผู้สังเกตการณ์
- ๕.โครงการจัดงานรัฐพิธีและงานพิธีต่างๆ
- ๖.โครงการอบรมให้ความรู้ด้านกฎหมาย
- ๗.โครงการจัดงานวันท้องถิ่นไทย
- ๘.โครงการส่งเสริมการป้องกันและปราบปรามการทุจริตในการปฏิบัติงานของบุคลากร องค์การบริหารส่วน ตำบลท่ามะไฟหวาน
- ๙.โครงการอบรมให้ความรู้ตาม พ.ร.บ. ข้อมูลข่าวสารของทางราชการ พ.ศ. ๒๕๔๐
- ๑๐.โครงการสร้างความปรองดองสมานฉันท์ของคนในชาติ
- ๑๑.โครงการจัดการเลือกตั้ง
- ๑๒.โครงการอบรมพัฒนาศักยภาพผู้นำชุมชน

- ๑๓.โครงการพัฒนาศักยภาพผู้นำในการจัดทำแผนพัฒนาท้องถิ่นและขับเคลื่อนแผนชุมชนตำบล
- ๑๔.โครงการจัดเวทีประชาคมแผนชุมชนและแผนพัฒนาตำบล
- ๑๕.โครงการออกหน่วยให้บริการประชาชน (อบต.ท่ามะไฟหวาน สัญจร)
- ๑๖.โครงการจัดเวทีประชาคมเพื่อส่งเสริมการมีส่วนร่วมของประชาชน
- ๑๗.โครงการอบรมให้ความรู้บทบาทหน้าที่กรรมการหมู่บ้าน
- ๑๘.โครงการสำรวจความพึงพอใจผู้ใช้บริการของ อบต.ท่ามะไฟหวาน
- ๑๙.โครงการจัดเก็บภาษี
- ๒๐.โครงการอบรมให้ความรู้การจัดเก็บภาษีที่ อบต.จัดเก็บเองให้แก่ประชาชน
- ๒๑.โครงการปรับปรุงแผนที่ภาษีและทะเบียนทรัพย์สิน

แผนงานรักษาความสงบภายใน จำนวน ๑๒ โครงการ

- ๑.โครงการอบรมรณรงค์ป้องกันปราบปรามยาเสพติด
- ๒.โครงการป้องกันปราบปรามยาเสพติด
- ๓.โครงการปกป้องสถาบันสำคัญของชาติเพื่อเสริมสร้างความสมานฉันท์
- ๔.โครงการเสริมสร้างความรู้เกี่ยวกับอัคคีภัยและการป้องกันอัคคีภัยแก่ประชาชน
(เสนอโดยประชาคม ม.๑ - ๖)
- ๕.โครงการฝึกอบรม/ทบทวน กู้ชีพกู้ภัย และมิสเตอร์เตือนภัย
- ๖.โครงการฝึกอบรม/ทบทวน อปพร.
- ๗.โครงการฝึกอบรม/จัดตั้ง อปพร.
- ๘.โครงการป้องกันและแก้ไขปัญหาอุบัติเหตุทางถนน ช่วงเทศกาลปีใหม่/สงกรานต์
- ๙.โครงการฝึกซ้อมแผนป้องกันและบรรเทาสาธารณภัย
- ๑๐.โครงการอุดหนุนศูนย์ช่วยเหลือประชาชน
- ๑๑.ฝึกอบรมชุดปฏิบัติการจิตอาสาภัยพิบัติประจำองค์กรปกครองส่วนท้องถิ่น
- ๑๒.ฝึกอบรมหลักสูตรทบทวน ชุดปฏิบัติการจิตอาสาภัยพิบัติประจำองค์กรปกครองส่วนท้องถิ่น

แผนงานสาธารณสุข จำนวน ๑๐ โครงการ

- ๑.โครงการรณรงค์และส่งเสริมการคัดแยกขยะ
- ๒.โครงการบริหารจัดการขยะมูลฝอยสิ่งปฏิกูลและน้ำเสียในชุมชน
- ๓.อุดหนุนโครงการตามพระราชดำริด้านสาธารณสุข หมู่ที่ ๑ - ๑๑
- ๔.โครงการรณรงค์ ป้องกันและควบคุมทั้งโรคติดต่อและโรคไม่ติดต่อต่างๆ
- ๕.โครงการป้องกันควบคุมโรคพิษสุนัขบ้า
- ๖.โครงการป้องกันควบคุมโรคไข้เลือดออก
- ๗.โครงการบริหารจัดการระบบการแพทย์ฉุกเฉิน อบต.ท่ามะไฟหวาน
- ๘.โครงการจัดซื้อรถพยาบาลฉุกเฉิน (รถกระบะ)
- ๙.อุดหนุนองค์กรปกครองส่วนท้องถิ่น โครงการป้องกันและควบคุมโรคติดต่อโรคติดต่อ
ไวรัสโคโรนา ๒๐๑๙ (โควิด-๑๙)
- ๑๐.โครงการการบริหารจัดการขยะมูลฝอยในชุมชน

แผนงานการเกษตร จำนวน ๘ โครงการ

- ๑.โครงการส่งเสริมการอนุรักษ์พื้นที่พุทธรักษาธรรมชาติและสิ่งแวดล้อม และป่าไม้
- ๒.โครงการปลูกหญ้าแฝก
- ๓.โครงการศูนย์บริการและถ่ายทอดเทคโนโลยีการเกษตรประจำตำบล (ศบกต.)
- ๔.โครงการป้องกันและควบคุมไฟป่า
- ๕.โครงการปลูกป่าเฉลิมพระเกียรติ
- ๖.โครงการส่งเสริมการทำเกษตรตามแนวปรัชญาเศรษฐกิจพอเพียง
- ๗.โครงการส่งเสริม สนับสนุน การจัดตั้งอุทยานธรรมชาติ (ชัยภูมิจิวพาร์ค)
- ๘.โครงการส่งเสริม สนับสนุนการอนุรักษ์พันธุกรรมพืชอันเนื่องมาจากพระราชดำริ สมเด็จพระเทพรัตนราชสุดาฯ สยามบรมราชกุมารี

แผนงานสังคมสงเคราะห์ จำนวน ๙ โครงการ

- ๑.โครงการส่งเสริมและพัฒนาคุณภาพชีวิตประชาชน
- ๒.โครงการ/กิจกรรมส่งเสริมภาวะผู้นำแก่สตรีในชุมชน
- ๓.โครงการเสริมสร้างสัมพันธภาพครอบครัว
- ๔.โครงการเพิ่มพูนทักษะและประสิทธิภาพในการประกอบอาชีพ
- ๕.โครงการพัฒนาคุณภาพชีวิตผู้ด้อยโอกาส และครอบครัวผู้มีรายได้น้อย
- ๖.โครงการพัฒนาสตรีและครอบครัว
- ๗.โครงการพัฒนาศักยภาพศูนย์พัฒนาคุณภาพชีวิตผู้สูงอายุและผู้พิการ
- ๘.โครงการช่วยเหลือฟื้นฟูผู้ประสบสาธารณภัย
- ๙.โครงการคำวาสุดก่อสร้างสำหรับสร้างและซ่อมแซมที่อยู่อาศัยตาม "โครงการบ้านต้องถิ่นประชารัฐร่วมใจ เทิดไท้องค์ราชัน ราชนิ"

แผนงานสร้างความเข้มแข็งของชุมชน จำนวน ๒๘ โครงการ

- ๑.โครงการฝึกอบรมเพิ่มพูนทักษะและประสิทธิภาพในการประกอบอาชีพ
- ๒.โครงการจัดงานวันมะไฟหวานและของดีตำบลท่ามะไฟหวาน
- ๓.โครงการออมทรัพย์ระดับครัวเรือน
- ๔.โครงการฝึกอบรมอาชีพ เสริม
- ๕.โครงการส่งเสริมการใช้พลังงานทดแทน
- ๖.โครงการส่งเสริมการผลิตและการใช้เตาหุงต้มประสิทธิภาพสูง
- ๗.โครงการส่งเสริมการผลิตและการใช้เตาแก๊สชีวมวล(พื้น)
- ๘.โครงการจักยานปั่นน้ำด้วยแรงงานคน
- ๙.โครงการส่งเสริมการผลิตและการใช้เตาเผาถ่าน ๒๐๐ ลิตรประสิทธิภาพสูง (แบบนอน)
- ๑๐.โครงการส่งเสริมโรงอบแห้งพลังงานแสงอาทิตย์
- ๑๑.โครงการส่งเสริมการท่องเที่ยวเชิงอนุรักษ์
- ๑๒.โครงการเปลี่ยนหลอดไส้เป็นหลอด LED (ท่ามะไฟหวานหลอดไส้ ๑๐๐%)
- ๑๓.โครงการส่งเสริมการใช้ระบบสูบน้ำด้วยพลังงานแสงอาทิตย์
- ๑๔.โครงการส่งเสริมการใช้ก๊าซชีวภาพจากมูลสัตว์ เศษอาหารหรือหญ้าเนเปีย
- ๑๕.โครงการส่งเสริมการใช้เตาเศรษฐกิจประยุกต์

- ๑๖.โครงการสื่อวิทยุประชาสัมพันธ์การประหยัดพลังงาน”ผ่านเสียงตามสายวิทยุชุมชน
- ๑๗.โครงการหมู่บ้านตัวอย่างด้านการประหยัดพลังงาน
- ๑๘.โครงการส่งเสริมการใช้อุปกรณ์ประหยัดพลังงานในครัวเรือน
- ๑๙.โครงการจัดตั้งศูนย์ประสานงานข้อมูลด้านพลังงานชุมชนประจำตำบล
- ๒๐.โครงการศึกษาดูงานด้านพลังงาน
- ๒๑.โครงการอบรมเชิงปฏิบัติการ”วิทยากรกระบวนการ”
- ๒๒.โครงการจัดตั้งศูนย์บริการถ่ายทอดเทคโนโลยีพลังงานทดแทนและอนุรักษ์พลังงาน
- ๒๓.โครงการส่งเสริมและสนับสนุนการดำเนินการตามหลักปรัชญาเศรษฐกิจพอเพียง
- ๒๔.โครงการจัดกิจกรรมเฉลิมพระเกียรติและสนับสนุนโครงการอันเนื่องมาจากพระราชดำริ
- ๒๕.โครงการป้องกันและแก้ไขปัญหายาเสพติด
- ๒๖.โครงการป้องกันและแก้ไขปัญหามลพิษรุนแรงต่อเด็กสตรีและบุคคลในครอบครัว
- ๒๗.โครงการจ้างนักเรียน/นักศึกษาช่วงปิดภาคเรียน
- ๒๘.โครงการค่ายเยาวชน

แผนงานเคหะและชุมชน จำนวน ๑๕ โครงการ

- ๑.อุดหนุนโครงการขยายเขตไฟฟ้าและติดตั้งไฟฟ้าในพื้นที่ หมู่ที่ ๑
- ๒.อุดหนุนโครงการขยายเขตไฟฟ้าและติดตั้งไฟฟ้าในพื้นที่ หมู่ที่ ๒
- ๓.อุดหนุนโครงการขยายเขตไฟฟ้าและติดตั้งไฟฟ้าในพื้นที่ หมู่ที่ ๓
- ๔.อุดหนุนโครงการขยายเขตไฟฟ้าและติดตั้งไฟฟ้าในพื้นที่ หมู่ที่ ๔
- ๕.อุดหนุนโครงการขยายเขตไฟฟ้าและติดตั้งไฟฟ้าในพื้นที่ หมู่ที่ ๕
- ๖.อุดหนุนโครงการขยายเขตไฟฟ้าและติดตั้งไฟฟ้าในพื้นที่ หมู่ที่ ๖
- ๗.อุดหนุนโครงการขยายเขตไฟฟ้าและติดตั้งไฟฟ้าในพื้นที่ หมู่ที่ ๗
- ๘.อุดหนุนโครงการขยายเขตไฟฟ้าและติดตั้งไฟฟ้าในพื้นที่ หมู่ที่ ๘
- ๙.อุดหนุนโครงการขยายเขตไฟฟ้าและติดตั้งไฟฟ้าในพื้นที่ หมู่ที่ ๙
- ๑๐.อุดหนุนโครงการขยายเขตไฟฟ้าและติดตั้งไฟฟ้าในพื้นที่ หมู่ที่ ๑๐
- ๑๑.อุดหนุนโครงการขยายเขตไฟฟ้าและติดตั้งไฟฟ้าในพื้นที่ หมู่ที่ ๑๑
- ๑๒.โครงการซ่อมแซมไฟฟ้าส่องสว่างสาธารณะในเขตพื้นที่ตำบลท่ามะไฟหวานทุกหมู่บ้าน
- ๑๓.โครงการชุดเจาะบ่อบาดาลแก้ไขปัญหากัญแล้งทุกหมู่บ้านในพื้นที่ตำบลท่ามะไฟหวาน
- ๑๔.โครงการติดตั้งไฟฟ้าพลังงานแสงอาทิตย์ทุกหมู่บ้านในพื้นที่ตำบลท่ามะไฟหวาน
- ๑๕.โครงการจัดซื้อรถกระเช้าไฟฟ้า

แผนงานศาสนาวัฒนธรรมและนันทนาการ จำนวน ๘ โครงการ

- ๑.โครงการจัดงานประเพณีท้องถิ่น
- ๒.โครงการจัดงานประเพณีลอยกระทง
- ๓.โครงการประเพณีทอดเทียนพรรษา
- ๔.โครงการจัดงานประเพณีวันขึ้นปีใหม่
- ๕.โครงการจัดงานประเพณีสงกรานต์

- ๖.โครงการส่งเสริมพระพุทธศาสนาเนื่องในวันวิสาขบูชา
- ๗.โครงการจัดการแข่งขันกีฬาตำบลท่ามะไฟหวาน
- ๘.โครงการจัดส่งนักกีฬาเข้าร่วมการแข่งขันกีฬา

แผนงานเคหะและชุมชน จำนวน ๑๕ โครงการ

- ๑.อุดหนุนโครงการขยายเขตไฟฟ้าและติดตั้งไฟฟ้าในพื้นที่ หมู่ที่ ๑
- ๒.อุดหนุนโครงการขยายเขตไฟฟ้าและติดตั้งไฟฟ้าในพื้นที่ หมู่ที่ ๒
- ๓.อุดหนุนโครงการขยายเขตไฟฟ้าและติดตั้งไฟฟ้าในพื้นที่ หมู่ที่ ๓
- ๔.อุดหนุนโครงการขยายเขตไฟฟ้าและติดตั้งไฟฟ้าในพื้นที่ หมู่ที่ ๔
- ๕.อุดหนุนโครงการขยายเขตไฟฟ้าและติดตั้งไฟฟ้าในพื้นที่ หมู่ที่ ๕
- ๖.อุดหนุนโครงการขยายเขตไฟฟ้าและติดตั้งไฟฟ้าในพื้นที่ หมู่ที่ ๖
- ๗.อุดหนุนโครงการขยายเขตไฟฟ้าและติดตั้งไฟฟ้าในพื้นที่ หมู่ที่ ๗
- ๘.อุดหนุนโครงการขยายเขตไฟฟ้าและติดตั้งไฟฟ้าในพื้นที่ หมู่ที่ ๘
- ๙.อุดหนุนโครงการขยายเขตไฟฟ้าและติดตั้งไฟฟ้าในพื้นที่ หมู่ที่ ๙
- ๑๐.อุดหนุนโครงการขยายเขตไฟฟ้าและติดตั้งไฟฟ้าในพื้นที่ หมู่ที่ ๑๐
- ๑๑.อุดหนุนโครงการขยายเขตไฟฟ้าและติดตั้งไฟฟ้าในพื้นที่ หมู่ที่ ๑๑
- ๑๒.โครงการซ่อมแซมไฟฟ้าส่องสว่างสาธารณะในพื้นที่ตำบลท่ามะไฟหวานทุกหมู่บ้าน
- ๑๓.โครงการขุดเจาะบ่อบาดาลแก้ไขปัญหาภัยแล้งทุกหมู่บ้านในพื้นที่ตำบลท่ามะไฟหวาน
- ๑๔.โครงการติดตั้งไฟฟ้าพลังงานแสงอาทิตย์ทุกหมู่บ้านในพื้นที่ตำบลท่ามะไฟหวาน
- ๑๕.โครงการจัดซื้อรถกระบะเข้าไฟฟ้า

แผนงานการศึกษา จำนวน ๑๖ โครงการ

- ๑.โครงการส่งเสริมและพัฒนาศักยภาพทางการศึกษา
- ๒.โครงการก่อสร้างสนามเด็กเล่น
- ๓.โครงการจัดนิทรรศการและประกวดผลงานของเด็กและเยาวชนในพื้นที่
- ๔.โครงการค่าใช้จ่ายการบริหารการศึกษาศูนย์พัฒนาเด็กเล็ก
- ๕.โครงการสนับสนุนอาหารเสริม(นม)สำหรับเด็กนักเรียนสังกัดศูนย์พัฒนาเด็กเล็กแลสังกัด สพฐ. ในเขตพื้นที่
- ๖.โครงการสนับสนุนอาหารเสริม(นม)สำหรับเด็กนักเรียน ศูนย์พัฒนาเด็กเล็ก
- ๗.โครงการสนับสนุนอาหารกลางวันสำหรับศูนย์พัฒนาเด็กเล็ก และนักเรียนสังกัด สพฐ. ในพื้นที่ตำบลท่ามะไฟหวาน
- ๘.โครงการวันเด็ก
- ๙.โครงการจัดซื้อสื่อการเรียนการสอนให้กับศูนย์พัฒนาเด็กเล็ก
- ๑๐.โครงการพัฒนาศักยภาพบุคลากรทางการศึกษา
- ๑๑.จัดซื้อหนังสือ,สิ่งพิมพ์สำหรับที่อ่านหนังสือประจำหมู่บ้านและสำนักงาน อบต.ท่ามะไฟหวาน
- ๑๒.จัดซื้อเครื่องเล่นกลางแจ้งสำหรับเด็กปฐมวัย
- ๑๓.โครงการปรับปรุงซ่อมแซมศูนย์พัฒนาเด็กเล็กบ้านกุดโจ่ง
- ๑๔.โครงการก่อสร้างเสาธงของศูนย์พัฒนาเด็กเล็กบ้านกุดโจ่ง

ผอ.สันติ
คณะกรรมการ

นายบุญมา
ประธานฯ
มติที่ประชุม

๑๕.โครงการแข่งขันกีฬาของศูนย์พัฒนาเด็กเล็ก

๑๖.โครงการศึกษา เรียนรู้นอกสถานที่ของศูนย์พัฒนาเด็กเล็ก

เรียนท่านประธานและคณะกรรมการทุกท่าน ผมขอเสนอรายละเอียดเพิ่มเติมครับจากโครงการจัดนิทรรศการและประกวดผลงานของเด็กและเยาวชนในพื้นที่ งบประมาณที่ตั้งไว้ ๒๐,๐๐๐.-บาท ผมว่าน้อยไป สำหรับการจัดกิจกรรม เมื่อเทียบกับจำนวนโรงเรียนในพื้นที่ตำบลท่ามะไฟหวานครับ เห็นควรตั้งงบประมาณไว้ ๑๐๐๐,๐๐๐.-บาทครับ
คณะกรรมการท่านใดมีข้อเสนอเพิ่มเติมไหมครับ ถ้าไม่มีผมขอมติที่ประชุมเห็นชอบตามที่ท่าน ผอ.สันติเสนอหรือไม่ครับ
มติที่ประชุมเห็นชอบ ตั้งงบประมาณโครงการจัดนิทรรศการและประกวดผลงานของเด็กและเยาวชนในพื้นที่ ตั้งงบประมาณไว้ ๑๐๐๐,๐๐๐.-บาท

แผนงานอุตสาหกรรมและการโยธา จำนวน ๑๕๗ โครงการ

- ๑.โครงการ วางท่อระบายน้ำ คสล. พร้อมบ่อพัก คสล. จากหน้าร้านโยธิน-ร้านบัญชา บ้านท่ามะไฟหวาน หมู่ที่ ๑
- ๒.โครงการปรับปรุงถนนพื้นที่การเกษตรลงลูกรังบดอัดแน่นจุดที่ ๒ จากไร่นายคำพอง ชุมผางถึงไร่นายสุพรรณ สท่านครณี บ้านท่ามะไฟหวาน หมู่ที่ ๑
- ๓.โครงการ รางระบายน้ำ หน้าวัดภูเขาทอง - รพ.สต.บ้านท่ามะไฟหวาน หมู่ที่ ๑
- ๔.โครงการปรับปรุงซ่อมแซมถนนโดยเสริมผิวแอสฟัลท์ติก คอนกรีต สายหน้าวัดภูเขาทอง ถนนภายในหมู่บ้าน (ซอย ๕) ซย.ถ ๖๑-๐๒๖บ้านท่ามะไฟหวาน หมู่ที่ ๑
- ๕.โครงการปรับปรุงซ่อมแซมถนนโดยเสริมผิวแอสฟัลท์ติก คอนกรีต หมู่ที่ ๑ ถนนภายในหมู่บ้าน (ซอย ๓) ซย.ถ ๖๑-๐๒๔บ้านท่ามะไฟหวาน หมู่ที่ ๑
- ๖.โครงการปรับปรุงซ่อมแซมถนนโดยเสริมผิวแอสฟัลท์ติก คอนกรีต หมู่ที่ ๑ สายศาลากลางบ้านถึง บ้านแม่หนูไกร บ้านท่ามะไฟหวาน หมู่ที่ ๑
- ๗.โครงการปรับปรุงซ่อมแซมถนนโดยเสริมผิวแอสฟัลท์ติก คอนกรีต หมู่ที่ ๑ สายหน้าบ้านนายอมเรสถึงร้านอาหารตามสั่งข้างโรงเรียนบ้านท่ามะไฟหวานหมู่ที่ ๑
- ๘.โครงการก่อสร้างบ่อพักน้ำประปาหมู่บ้าน บ้านท่ามะไฟหวาน หมู่ที่ ๑
- ๙.โครงการขยายเขตไฟฟ้าเข้าพื้นที่การเกษตร หมู่ที่ ๑ จำนวน ๔ จุด บ้านท่ามะไฟหวาน หมู่ที่ ๑
- ๑๐.โครงการก่อสร้างถนน คสล. ภายในหมู่บ้าน หมู่ที่ ๑ จากถนน คสล.เดิม - ไร่แม่ซุ บ้านท่ามะไฟหวาน หมู่ที่ ๑
- ๑๑.โครงการ รางระบายน้ำ จากร้านอาหารตามสั่ง-ร้านค้าแม่ประนอม บ้านท่ามะไฟหวาน หมู่ที่ ๑
- ๑๒.โครงการ รางระบายน้ำ จากบ้านเตือนใจ-พ่อประดิษฐ์ สงคราม บ้านท่ามะไฟหวาน หมู่ที่ ๑
- ๑๓.โครงการ รางระบายน้ำ จาก บ้านนายสมพบ-บ้านแม่แว่น บ้านท่ามะไฟหวาน หมู่ที่ ๑
- ๑๔.โครงการ รางระบายน้ำ จาก ไปรษณีย์-โรงฆ่าสัตว์ บ้านท่ามะไฟหวาน หมู่ที่ ๑
- ๑๕.โครงการ ก่อสร้างถนน คสล จากบ้านผู้ใหญ่ บ้าน ม.๑ - บ้านยายเหลือ บ้านท่ามะไฟหวาน หมู่ที่ ๑

- ๑๖.โครงการ ก่อสร้าง บล็อกคอนกรีต บริเวณสะพานแขวนไปวัดป่าสุคะโต
บ้านท่ามะไฟหวาน หมู่ที่ ๑
- ๑๗.โครงการ ก่อสร้างบล็อกคอนกรีต บริเวณพื้นที่ ม.๑๑ (กั้นลำปะทาว)
บ้านท่ามะไฟหวาน หมู่ที่ ๑
- ๑๘.โครงการก่อสร้างฝายน้ำล้น ห้วยเฮอะ บ้านท่ามะไฟหวาน หมู่ที่ ๑
- ๑๙.โครงการ ระบบสูบน้ำพลังงานแสงอาทิตย์ บ้านท่ามะไฟหวาน หมู่ที่ ๑
- ๒๐.โครงการ ระบบสูบน้ำเพื่อการเกษตรด้วยพลังงานแสงอาทิตย์
บ้านท่ามะไฟหวาน หมู่ที่ ๑
- ๒๑.โครงการ ก่อสร้างฝายน้ำล้นลำห้วยยาง บ้านท่ามะไฟหวาน หมู่ที่ ๑
- ๒๒.โครงการก่อสร้างประปาห่อถ้งสูง หมู่ที่ ๒ (บ้านนางสำลี พลเดโช)
บ้านทุ่งคำหลวง หมู่ที่ ๒
- ๒๓.โครงการก่อสร้างถนน คอนกรีตเสริมเหล็ก จากสามแยกพ่อสิม ถึงถนน ศสล.
เส้นหลัง รร.มัธยม บ้านทุ่งคำหลวง หมู่ที่ ๒
- ๒๔.โครงการขยายบ่อน้ำดิบของประปาหมู่บ้าน หมู่ที่ ๒ จากสวนแม่ตุสดีถึงเขตแดน
พ่ออ่วม บ้านทุ่งคำหลวง หมู่ที่ ๒
- ๒๕.โครงการก่อสร้างถนน ศสล. ภายในหมู่บ้าน หมู่ที่ ๒ สายจากหน้าโรงพักถึง
บ้านนายวิเชียร บ้านทุ่งคำหลวง หมู่ที่ ๒
- ๒๖.ติดตั้งระบบเสียงตามสายภายในหมู่บ้าน หมู่ที่ ๒ บ้านทุ่งคำหลวง หมู่ที่ ๒
- ๒๗.โครงการก่อสร้างรางระบายน้ำภายในหมู่บ้าน หมู่ที่ ๒ (จากศูนย์พัฒนาเด็กเล็ก
ถึง บ้านนางทา) บ้านทุ่งคำหลวง หมู่ที่ ๒
- ๒๘.โครงการขยายท่อเมนประปาหมู่บ้านจากโรงเรียนมัธยมถึงสุดเขตหมู่บ้าน
บ้านทุ่งคำหลวง หมู่ที่ ๒
- ๒๙.โครงการก่อสร้างถนนแอสฟัลติกต่อจากเส้นเดิมไปบ้านนางภพ
บ้านทุ่งคำหลวงหมู่ที่ ๒
- ๓๐.โครงการปรับปรุงซ่อมแซมถนนโดยเสริมผิวแอสฟัลท์ติก คอนกรีต ถนนภายใน
หมู่บ้าน (ซอย ๑) ซย.ถ ๖๑-๐๑๗ บ้านทุ่งคำหลวง หมู่ที่ ๒
- ๓๑.โครงการก่อสร้างถนนแอสฟัลติกจากแยกบ้านนายสมเกียรติ ประโทธิศรี ถึงบ้าน
นายธีรพล ชนะพงษ์ บ้านทุ่งคำหลวง หมู่ที่ ๒
- ๓๒.โครงการก่อสร้างถนนแอสฟัลติกจากบ้านนางนิธินันน์ ถึงสี่แยกวัดบ้านทุ่งคำหลวง
บ้านทุ่งคำหลวง หมู่ที่ ๒
- ๓๓.โครงการก่อสร้างถนนแอสฟัลติกจากถนนทางเข้าหมู่บ้านถึงแยกสหกรณ์
บ้านทุ่งคำหลวง หมู่ที่ ๒
- ๓๔.โครงการก่อสร้างรางระบายน้ำ จากสี่แยกบ้านพ่ออุทัยถึงสะพานไป หมู่ ๘
บ้านกุดไฉ้ หมู่ที่ ๓
- ๓๕.โครงการก่อสร้างรางระบายน้ำ จากบ้านนางเจียง นาลีโพธิ์ ถึงบ้าน
นายวิจิตร สมอคำ บ้านกุดไฉ้ หมู่ที่ ๓
- ๓๖.โครงการก่อสร้างรางระบายน้ำ จากโพธิ์เงิน น้อยวิเศษ ถึง นายหอมหวล โพธิ์นอก
บ้านกุดไฉ้ หมู่ที่ ๓
- ๓๗.โครงการขุดลอกลำห้วยชัน บ้านกุดไฉ้ หมู่ที่ ๓
- ๓๘.โครงการก่อสร้างถนน ศสล. ภายในหมู่บ้าน หมู่ที่ ๓ จากถนน ศสล.เดิม ถึง หน้าผา

- บ้านกุดโง้ง หมู่ที่ ๓
- ๓๙.โครงการก่อสร้างบ่อทิ้งขยะประจำหมู่บ้าน บ้านกุดโง้ง หมู่ที่ ๓
- ๔๐.โครงการสร้างถนน คสล.(ต่อจากถนน คสล.เดิม ถึง ไร่นายนิคม)บ้านกุดโง้ง หมู่ที่ ๓
- ๔๑.โครงการสร้างถนน คสล. ภายในหมู่บ้าน บ้านกุดโง้ง หมู่ที่ ๓
- ๔๒.โครงการก่อสร้างรางระบายน้ำ คสล. ภายในหมู่บ้าน จากบ้านนางบุปผา ถึง บ้านนายยวง ใจสุข บ้านยางคำ หมู่ที่ ๔
- ๔๓.โครงการก่อสร้างรางระบายน้ำ คสล. ภายในหมู่บ้าน จากบ้านนางศิริวรรณ ถึง บ้านนายสมร คีตภู บ้านยางคำ หมู่ที่ ๔
- ๔๔.โครงการก่อสร้างถนน คสล. ภายในหมู่บ้าน จาก บ้านนายชูศักดิ์ วรรณพงษ์ ถึง แยกบ้านนายสุชาติ บ้านยางคำ หมู่ที่ ๔
- ๔๕.โครงการก่อสร้างรางระบายน้ำ คสล. ภายในหมู่บ้าน จากบ้านนางนงลักษณ์ นามธิน ถึง บ้านนายแบน สุขล้อม บ้านยางคำ หมู่ที่ ๔
- ๔๖.โครงการก่อสร้างถนน คสล. ภายในหมู่บ้าน จากบ้านนางเกษณี ถึง บ้านนางสมสา บ้านยางคำ หมู่ที่ ๔
- ๔๗.โครงการขุดลอกลำห้วยยางคำ บ้านยางคำ หมู่ที่ ๔
- ๔๘.โครงการปรับปรุงซ่อมแซมถนนโดยเสริมผิวแอสฟัลท์ติก คอนกรีต สาย ชย ๖๑-๐๐๒ บ้านยางคำ หมู่ที่ ๔
- ๔๙.โครงการปรับปรุงซ่อมแซมถนนโดยเสริมผิวแอสฟัลท์ติก คอนกรีต นางคำพอง อภัยนอก ถึงสี่แยก บ้านยางคำ หมู่ที่ ๔
- ๕๐.โครงการปรับปรุงถนนพื้นที่การเกษตร ลงลูกรังบดอัดแน่น (ทุกสายทาง) บ้านยางคำ หมู่ที่ ๔
- ๕๑.โครงการปรับปรุงซ่อมแซมถนนโดยเสริมผิวแอสฟัลท์ติก คอนกรีต (ต่อจากถนนเดิม ถึงสามแยกบ้านนายสุวิทย์) บ้านยางคำ หมู่ที่ ๔
- ๕๒.โครงการปรับปรุงซ่อมแซมสะพานทางเข้าหมู่บ้าน บ้านท่าทางเกวียน หมู่ที่ ๕
- ๕๓.โครงการก่อสร้างสะพานทางเข้าหมู่บ้าน บ้านท่าทางเกวียน หมู่ที่ ๕
- ๕๔.โครงการก่อสร้างถนน คสล. (สายทางแยกขึ้นไปวัด) บ้านท่าทางเกวียน หมู่ที่ ๕
- ๕๕.โครงการก่อสร้างถนน คอนกรีตเสริมเหล็ก (สายทางไปลาดบักจ่อย) บ้านท่าทางเกวียน หมู่ที่ ๕
- ๕๖.ขยายเขตไฟฟ้าเข้าสู่การเกษตร บ้านท่าทางเกวียน หมู่ที่ ๕
- ๕๗.โครงการปรับปรุงซ่อมแซมฝายน้ำล้น (ใกล้บ้านผู้ใหญ่ทศพล) บ้านท่าทางเกวียน หมู่ที่ ๕
- ๕๘.โครงการต่อเติมศาลาอเนกประสงค์ประจำหมู่บ้าน หมู่ที่ ๕
- ๕๙.โครงการก่อสร้างฝายชะลอน้ำกึ่งถาวร (จุดชำปลาแก้ง) หมู่ที่ ๕
- ๖๐.โครงการก่อสร้างฝายชะลอน้ำกึ่งถาวร (จุดลาดบักจ่อย ๒ จุด) หมู่ที่ ๕
- ๖๑.โครงการขุดล้างบ่อน้ำเก่ามี ๒จุด จำนวน ๔ บ่อ พร้อมปรับปรุงระบบจ่ายน้ำประปา บ้านป่าขนุน หมู่ที่ ๖
- ๖๒.โครงการก่อสร้างถนน คสล.ภายในหมู่บ้านป่าขนุน ม.๖ มี ๒ จุด คือ บ้านนิกร และบ้านสมพงษ์ บ้านป่าขนุน หมู่ที่ ๖
- ๖๓.โครงการทำรางระบายน้ำระหว่างหน้าวัดศรีบูรพามาถึงหน้าบ้านนางทองดา มาสา บ้านป่าขนุน หมู่ที่ ๖

- ๖๔.โครงการขุดลอกคลองข้างถนนกันดินสไลด์ที่ถนนเส้นทางไร่นางหนูพิช ถึงไร่นางัญญา บ้านป่าขนุน หมู่ที่ ๖
- ๖๕.โครงการปรับปรุงซ่อมแซมถนนดินเข้าสู่พื้นที่การเกษตรลงลูกรังบดอัดแน่นเส้นทางไร่นายูไร ผ่านคร บ้านป่าขนุน หมู่ที่ ๖
- ๖๖.โครงการปรับปรุงซ่อมแซมถนนดินเข้าสู่พื้นที่การเกษตรลงลูกรังบดอัดแน่น (สายทางบ้านป่าขนุน หมู่ที่ ๖ เชื่อม วัดภูเขาทอง บ้านท่ามะไฟพัฒนา หมู่ที่๑๑)
- ๖๗.โครงการขยายเขตไฟฟ้า หมู่ที่ ๖ จากบ้านนายสมพงษ์ เสนผาบ ถึง ป่าชุมชน บ้านป่าขนุน หมู่ที่ ๖
- ๖๘.โครงการขยายเขตไฟฟ้า หมู่ที่ ๖ จากบ้านนางจันสี ถึง บ้านยางคำ บ้านป่าขนุน หมู่ที่ ๖
- ๖๙.โครงการขยายเขตไฟฟ้า หมู่ที่ ๖ จากบ้านนางจันสี ถึง วัดภูเขาทอง บ้านป่าขนุน หมู่ที่ ๖
- ๗๐.โครงการไฟฟ้าแสงจันทร์ จากบ้านนายสมพงษ์ ไปวัดศรีบูรพา บ้านป่าขนุน หมู่ที่ ๖
- ๗๑.โครงการไฟฟ้าแสงจันทร์ บ้านจากบ้านพ่อเพชร ทางไปบ้านยางคำ บ้านป่าขนุน หมู่ที่ ๖
- ๗๒.โครงการก่อสร้างระบบประปาหมู่บ้าน บ้านป่าขนุน หมู่ที่ ๖
- ๗๓.โครงการขยายเขตไฟฟ้าเข้าสู่การเกษตรจากวัดศรีบูรพาไปป่าชุมชน บ้านป่าขนุน หมู่ที่ ๖
- ๗๔.โครงการไฟฟ้าแสงจันทร์จากบ้านนางจันสีไปเชื่อมต่อกับบ้านท่ามะไฟหวาน ม.๑ บ้านป่าขนุน หมู่ที่ ๖
- ๗๕.โครงการปรับปรุงรอบสระน้ำประจำหมู่บ้านคือการทำรั้วรอบสระและเทพื้นรอบคูสระบ้านป่าขนุน หมู่ที่ ๖
- ๗๖.โครงการก่อสร้างถนนลงหินคลุก สายท่าเว่อ-วังยาว บ้านท่าเว่อหมู่ที่ ๗
- ๗๗.โครงการปรับปรุงซ่อมแซมถนนดินเข้าสู่พื้นที่การ เกษตร ลงลูกรังบดอัดแน่น สายทางไปถ้ำฤๅษี บ้านท่าเว่อหมู่ที่ ๗
- ๗๘.โครงการขยายเขตไฟฟ้า จากบ้านนางถาวร ชะลอยลำ ถึง บ้านผู้ช่วยโสกา บ้านท่าเว่อหมู่ที่ ๗
- ๗๙.โครงการก่อสร้างถนน คสล.สายข้างศาลาเอนกประสงค์ บ้านท่าเว่อหมู่ที่ ๗
- ๘๐.โครงการก่อสร้างรางระบายน้ำ บริเวณหน้าวัดผาสุวรรณค์ - สามแยกท่าเว่อ บ้านท่าเว่อหมู่ที่ ๗
- ๘๑.โครงการวางท่อระบบประปาหมู่บ้าน บ้านท่าเว่อหมู่ที่ ๗
- ๘๒.โครงการติดตั้งหอกระจายข่าวให้ครอบคลุมทั้งหมู่บ้าน บ้านท่าเว่อหมู่ที่ ๗
- ๘๓.โครงการก่อสร้างถนน คสล.เส้นบ้าน น.ส.พจนีย์ มุ่งวิชา บ้านนายอำนาจ พลวงษา บ้านท่าเว่อหมู่ที่ ๗
- ๘๔.โครงการก่อสร้างถนน คสล. สายลาดเลเต บ้านท่าเว่อหมู่ที่ ๗
- ๘๕.โครงการปรับปรุงซ่อมแซมถนนลูกรังแบบบดอัดแน่น สายลาดเลเต บ้านท่าเว่อ หมู่ที่ ๗
- ๘๖.โครงการก่อสร้างฝายน้ำล้นลำห้วยทราย บริเวณท้ายไร่แม่น้อย บ้านท่าเว่อหมู่ที่ ๗
- ๘๗.โครงการก่อสร้างแท่นรองรับน้ำ พร้อมถัง ๒,๐๐๐ ลิตร จำนวน ๔ ใบ บ้านท่าเว่อ หมู่ที่ ๗

- ๘๘.โครงการขยายเขตไฟฟ้า จากวัดผาสุวรรณศรีไปถ้ำฤๅษี บ้านท่าเว่อหมู่ที่ ๗
- ๘๙.โครงการเพิ่มเติมไฟฟ้าแสงสว่างภายในหมู่ บ้านท่าเว่อหมู่ที่ ๗
- ๙๐.โครงการปรับปรุงซ่อมแซมถนนดินสายท่าเว่อวังยาว บ้านท่าเว่อหมู่ที่ ๗
- ๙๑.โครงการก่อสร้างสะพานแขวน สายท่าเว่อนอก บ้านท่าเว่อหมู่ที่ ๗
- ๙๒.โครงการก่อสร้างสะพานแขวน สายท่าเว่อใน บ้านท่าเว่อหมู่ที่ ๗
- ๙๓.โครงการก่อสร้างฝายน้ำล้นบริเวณตรงข้ามไร่ชีวาจากแพ บ้านท่าเว่อหมู่ที่ ๗
- ๙๔.โครงการก่อสร้างสะพานแขวน หมู่ที่ ๘ ข้ามไปโรงเรียนบ้านกุดโง้งดงสุวรรณศรี
บ้านใหม่ไทยเจริญ หมู่ที่ ๘
- ๙๕.โครงการปรับปรุงซ่อมแซมถนนโดยเสริมผิวแอสฟัลต์ติก คอนกรีต (จากแยกบ้าน
พ่อพงษ์ ถึงแยกบ้านพ่อสัมฤทธิ์) บ้านใหม่ไทยเจริญ หมู่ที่ ๘
- ๙๖.โครงการก่อสร้าง ถนน คสล.จากบ้านแม่ปางถึงสุดถนนบ้านนายณรงค์ บ้านใหม่
ไทยเจริญ หมู่ที่ ๘
- ๙๗.โครงการก่อสร้าง ถนน คสล.จากบ้านนายฉลวย ถึง บ้านนายสมชาย
บ้านใหม่ไทยเจริญ หมู่ที่ ๘
- ๙๘.โครงการก่อสร้าง ถนน คสล.(ซอย๒จากบ้านนายชม ถึง บ้านนายสมจิตร์)
บ้านใหม่ไทยเจริญ หมู่ที่ ๘
- ๙๙.โครงการ ติดตั้งภาชนะ เก็บน้ำ บ้านใหม่ไทยเจริญ หมู่ที่ ๘
- ๑๐๐.โครงการก่อสร้าง ถนน คสล.(ซอย๓จากบ้านนายทวน ถึง บ้านนายวิสุทธิ)
บ้านใหม่ไทยเจริญ หมู่ที่ ๘
- ๑๐๑.โครงการก่อสร้าง ถนน คสล.จากบ้านแม่อำคา ถึง สำนักงานสวนป่า
บ้านใหม่ไทยเจริญ หมู่ที่ ๘
- ๑๐๒.โครงการขุดลอกสระน้ำผลิตน้ำประปา บ้านใหม่ไทยเจริญ หมู่ที่ ๘
- ๑๐๓.โครงการถนนเข้าสู่พื้นที่การเกษตร สายออกจากหมู่บ้านไปแหลมยาว
บ้านใหม่ไทยเจริญ หมู่ที่ ๘
- ๑๐๔.โครงการก่อสร้างถนน คอนกรีตเสริมเหล็ก (จากบ้านนายวิรัตน์ ถึง เขตป่าสงวน)
บ้านใหม่ไทยเจริญ หมู่ที่ ๘
- ๑๐๕.โครงการปรับปรุงต่อเติมระบบประปาหมู่บ้าน บ้านวังเข้ หมู่ที่ ๙
- ๑๐๖.โครงการก่อสร้างถนน คสล. หมู่ที่ ๙ จากบ้านนางปุ่น ถึง ป่าลำไย บ้านวังเข้
หมู่ที่ ๙
- ๑๐๗.โครงการก่อสร้างรางระบายน้ำ คสล. ภายในหมู่บ้าน หมู่ที่ ๙ จากสี่แยก
บ้านแม่หนูควร – บ้านแม่ทองสุข บ้านวังเข้ หมู่ที่ ๙
- ๑๐๘.โครงการปรับปรุงซ่อมแซมถนนลงลูกรังบดอัดแน่น สาย ถ้ำเต่า โล่สามขา
สรรอินแปลง หมู่ที่ ๙ บ้านวังเข้ หมู่ที่ ๙
- ๑๐๙.โครงการขุดลอกคลองถ้ำเต่า บ้านวังเข้ หมู่ที่ ๙
- ๑๑๐.โครงการก่อสร้าง ถนน คสล.จากบ้านสี่แยกกลางคุ่ม ถึงบ้านนางปุ่น(ต่อจาก
ถนนเดิม)บ้านวังเข้ หมู่ที่ ๙
- ๑๑๑.โครงการก่อสร้าง ถนน คสล.พร้อมวางท่อระบายน้ำ คสล.หมู่ที่ ๙ จากบ้าน
นางปุ่น ถึง บ้านนายสมพร(ต่อจากถนนเดิม) บ้านวังเข้ หมู่ที่ ๙
- ๑๑๒.โครงการก่อสร้างสะพานแขวน จุดบ้านนางสมควร ศรีชาติ บ้านวังเข้ หมู่ที่ ๙

- ๑๑๓.โครงการก่อสร้างฝายน้ำล้นกึ่งถาวร จุดบ้านนางบุญใส บ้านวังเข้ หมู่ที่ ๙
- ๑๑๔.โครงการก่อสร้างฝายน้ำล้นกึ่งถาวร (ลำห้วยปะทาว) บ้านวังเข้ หมู่ที่ ๙
- ๑๑๕.โครงการขยายเขตไฟฟ้าเข้าสู่พื้นที่การเกษตร จากสามแยกบ้านแม่ทอง ถึง บ้านพ้อมควร บ้านวังเข้ หมู่ที่ ๙
- ๑๑๖.โครงการก่อสร้าง ถนน คสล.(สายบ้านบ้านพ้อมควร จุ่มเลื้อ ถึง บ้านนายสมาน ฝนหวานไฟ) บ้านวังเข้ หมู่ที่ ๙
- ๑๑๗.โครงการปรับปรุงผิวจราจรเสริมผิวแอสฟัลต์ติก จากทางเข้าหมู่บ้าน ถึง ทางออกไปบ้านท่าทางเกวียน (สายกลางบ้าน) บ้านวังเข้ หมู่ที่ ๙
- ๑๑๘.โครงการก่อสร้าง ถนน คสล.หมู่ที่ ๑๐ จากถนนทางหลวง ถึง ไร่แม่ชู บ้านไทรทอง หมู่ที่ ๑๐
- ๑๑๙.โครงการขุดสระ ขนาด ๕ ไร่บริเวณ ป่าชุมชน บ้านไทรทอง หมู่ที่ ๑๐
- ๑๒๐.โครงการก่อสร้างรางระบายน้ำจากบ้านนายสมคิด ถึง บ้านนายสมศักดิ์ บ้านไทรทอง หมู่ที่ ๑๐
- ๑๒๑.โครงการก่อสร้างระบบประปาหมู่บ้าน บ้านไทรทอง หมู่ที่ ๑๐
- ๑๒๒.โครงการก่อสร้าง ถนน คสล.จากถนนคอนกรีตเดิม ไปไร่ นายบุญช่วย บ้านไทรทอง หมู่ที่ ๑๐
- ๑๒๓.โครงการขยายเขตไฟฟ้าเข้าสู่พื้นที่การเกษตร จากไร่ นายบุญช่วย ถึง น้ำบุน บ้านไทรทอง หมู่ที่ ๑๐
- ๑๒๔.โครงการขยายเขตไฟฟ้าเข้าสู่พื้นที่การเกษตร จากบ้านนายจ้อย พิมสอน ถึง ฟาร์มไก่ บ้านไทรทอง หมู่ที่ ๑๐
- ๑๒๕.โครงการขยายเขตไฟฟ้าเข้าสู่พื้นที่การเกษตร จากทางหลวง ถึงไร่แม่ชู บ้านไทรทอง หมู่ที่ ๑๐
- ๑๒๖.โครงการก่อสร้าง ถนน คสล. (ซอยบ้านหนึ่งหนอง) บ้านไทรทอง หมู่ที่ ๑๐
- ๑๒๗.โครงการก่อสร้างถนน คสล. (แยกโค้งป่าสักไปเชื่อมต่อถนน คสล.เดิม) บ้านไทรทอง หมู่ที่ ๑๐
- ๑๒๘.โครงการปรับปรุงซ่อมแซมถนนโดยเสริมผิวแอสฟัลต์ติก คอนกรีต จากหน้าวัดไทรทอง ถึง สามแยกทางหลวง บ้านไทรทอง หมู่ที่ ๑๐
- ๑๒๙.โครงการก่อสร้างถนน คสล. สายหน้าบ้านนายอุทัย คำมี บ้านไทรทอง หมู่ที่ ๑๐
- ๑๓๐.โครงการปรับปรุงซ่อมแซมถนนโดยเสริมผิวแอสฟัลต์ติก คอนกรีต สายคุ้มวัดน้อย บ้านไทรทอง หมู่ที่ ๑๐
- ๑๓๑.โครงการปรับปรุงซ่อมแซมสะพานแขวน (จุดป่าสัก) บ้านไทรทอง หมู่ที่ ๑๐
- ๑๓๒.โครงการขยายเขตไฟฟ้า หลังสวนกำนัน ซอยบ้านพ้อมแนบ บ้านไทรทอง หมู่ที่ ๑๐
- ๑๓๓.โครงการขยายเขตไฟฟ้า ซอยบ้านนางจรีนันท์ กล้าประจัน บ้านไทรทอง หมู่ที่ ๑๐
- ๑๓๔.โครงการก่อสร้างถนนคอนกรีตเสริมเหล็ก บ้านไทรทอง (ต่อจากถนน คสล.เดิมถึง สามแยกด้านด้านทิศตะวันออกป่าชุมชน) บ้านไทรทอง หมู่ที่ ๑๐
- ๑๓๕.โครงการก่อสร้างถนน คสล.พร้อมวางท่อระบายน้ำ คสล.และบ่อพัก (แยกทางหลวงซอยข้างบ้านนางรัชนิบูลย์ บ้านไทรทอง หมู่ที่ ๑๐
- ๑๓๖.โครงการติดตั้งเครื่องเล่นเด็กและเครื่องออกกำลังกาย บริเวณสนามกีฬาบ้านไทรทอง หมู่ที่ ๑๐

- ๑๓๗.โครงการติดตั้งไฟฟ้าแสงสว่าง หลังสวนกำนัน ซอยบ้านพ่อแนบ
- ๑๓๘.โครงการก่อสร้าง ถนน คอนกรีตเสริมเหล็ก จากวัดภูเขาทอง ถึง
บ้านนายสมหวัง กาบิน บ้านท่ามะไฟพัฒนา หมู่ที่ ๑๑
- ๑๓๙.โครงการก่อสร้างวางท่อระบายน้ำพร้อมบ่อพัก คสล. จากบ้านนายสงวน ถึง
หน้าวัดภูเขาทอง บ้านท่ามะไฟพัฒนา หมู่ที่ ๑๑
- ๑๔๐.โครงการถมดินบดอัดแน่น หมู่ที่ ๑๑ ถนน สายลำห้วยปะทาว
บ้านท่ามะไฟพัฒนา หมู่ที่ ๑๑
- ๑๔๑.โครงการปรับปรุงซ่อมแซมถนนลูกรังบดอัดแน่น จากประปา – ห้วยทางเขื่อน
บ้านท่ามะไฟพัฒนา หมู่ที่ ๑๑
- ๑๔๒.โครงการก่อสร้าง ถนน คอนกรีตเสริมเหล็ก รอบห้วยทางเขื่อน
บ้านท่ามะไฟพัฒนา หมู่ที่ ๑๑
- ๑๔๓.โครงการก่อสร้างวางระบายน้ำ (ท่อ) จากหน้าวัดภูเขาทอง ถึง ห้วยทางเขื่อน
บ้านท่ามะไฟพัฒนา หมู่ที่ ๑๑
- ๑๔๔.โครงการ ก่อสร้างถนน คสล. จากหน้าวัดภูเขาทอง ถึง ห้วยทางเขื่อน
บ้านท่ามะไฟพัฒนา หมู่ที่ ๑๑
- ๑๔๕.โครงการขุดลอกห้วยทางเขื่อนเพื่อปรับปรุงภูมิทัศน์ บ้านท่ามะไฟพัฒนาหมู่ที่ ๑๑
- ๑๔๖.โครงการ ขยายเขตไฟฟ้าจากบ้านนางยนต์ สุดหอม ถึงบ้าน นายสมหวัง กาบิน
บ้านท่ามะไฟพัฒนา หมู่ที่ ๑๑
- ๑๔๗.โครงการ ขยายเขตไฟฟ้าจากบ้านนางทองพูน -บ้านนายชูรย์ สายหมื่นไวย
บ้านท่ามะไฟพัฒนา หมู่ที่ ๑๑
- ๑๔๘.โครงการ ติดตั้งไฟฟ้าแสงสว่าง จากบ้านนางปุ๋ย-บ่อน้ำประปา หมู่ ๑
บ้านท่ามะไฟพัฒนา หมู่ที่ ๑๑
- ๑๔๙.โครงการ กำจัดวัชพืชห้วยทางเขื่อน บ้านท่ามะไฟพัฒนา หมู่ที่ ๑๑
- ๑๕๐.โครงการปรับปรุงภูมิทัศน์ ห้วยทางเขื่อนบ้านท่ามะไฟพัฒนา หมู่ที่ ๑๑
- ๑๕๑.โครงการปรับปรุงถนนเข้าสู่พื้นที่การเกษตรจากไร่นางพะเยาว์ นาใจกล้า-ที่นา
นายเสริม ลิ้ม บ้านท่ามะไฟพัฒนา หมู่ที่ ๑๑
- ๑๕๒.โครงการปรับปรุงถนนเข้าสู่พื้นที่การเกษตรจากสี่แยกไธนาภยาสวาท – ห้วย
ลำปะทาว บ้านท่ามะไฟพัฒนา หมู่ที่ ๑๑
- ๑๕๓.โครงการปรับปรุงถนนเข้าสู่พื้นที่การเกษตรจากสี่แยกไธนาภยาสวาท – ห้วย
ลำห้วยยาง บ้านท่ามะไฟพัฒนา หมู่ที่ ๑๑
- ๑๕๔.ก่อสร้างช่องระบายน้ำบ่อกองคอนเวิร์ส ลำห้วยปะทาวบ้านท่ามะไฟพัฒนาหมู่ที่ ๑๑
- ๑๕๕.โครงการขยายเขตไฟฟ้า
- ๑.จากบ้านนางเกลี้ยง จานขำนิ-ทางแยกน้ำประปาวัด
 - ๒.จากบ้านนางเหลือ จนสุดซอย บ้านท่ามะไฟพัฒนา หมู่ที่ ๑๑
- ๑๕๖.โครงการปรุงซ่อมแซมถนนลูกรังบดอัดแน่น (เส้นบ่อขยะเก่า เริ่มจากแยกทาง
หลวง-สี่แยกไธนาภยาสวาท) บ้านท่ามะไฟพัฒนา หมู่ที่ ๑๑
- ๑๕๗.โครงการ ติดตั้งไฟแสงสว่างรอบห้วยทางเขื่อนบ้านท่ามะไฟพัฒนา หมู่ที่ ๑๑

แผนงานงบกลาง จำนวน ๑๑ โครงการ

๑. เบี้ยยังชีพให้กับผู้ติดเชื้อ - ผู้ป่วยเอดส์
๒. เบี้ยยังชีพผู้สูงอายุ
๓. เบี้ยยังชีพผู้พิการ
๔. อุดหนุนกองทุนสวัสดิการชุมชนตำบลท่ามะไฟหวาน
๕. โครงการสนับสนุนศูนย์พัฒนาสาธารณสุขมูลฐานประจำหมู่บ้าน
๖. สำรองจ่ายกรณีฉุกเฉิน
๗. สมทบกองทุนสวัสดิการสังคม
๘. สมทบกองทุนประกันสังคม
๙. สมทบกองทุนบำเหน็จบำนาญข้าราชการส่วนท้องถิ่น
๑๐. สมทบกองทุนหลักประกันสุขภาพในระดับท้องถิ่นหรือพื้นที่ อบต.ท่ามะไฟหวาน
๑๑. โครงการช่วยเหลือประชาชน

ส่วนที่ ๔ การติดตามและประเมินผล ประกอบด้วย การติดตามและ

ประเมินผลยุทธศาสตร์ การติดตามและประเมินผลโครงการ สรุปผลการพัฒนาท้องถิ่น
ในภาพรวม และข้อเสนอแนะในการจัดทำแผนพัฒนาท้องถิ่นในอนาคต ขอให้ทุกท่านดู
เอกสารร่างแผนที่แจกให้แล้วตรวจสอบพร้อมกันคะ

นายทศพล

จากที่ผมได้อ่านดูร่างแผนฉบับนี้ มีการดำเนินการลงรายละเอียดตามแบบ ผ. ต่างๆ มี
การเชื่อมโยงยุทธศาสตร์ มีผู้รับผิดชอบในแต่ละด้านและแต่ละโครงการมีการกำหนด
ตัวชี้วัดของโครงการ มีรายละเอียดครอบคลุมทั้ง ๔ ส่วน ตามหัวข้อเค้าโครงของรูปแบบ
แผนพัฒนาท้องถิ่น (พ.ศ.๒๕๖๖ - ๒๕๗๐)

นายศรีธัน

ขอให้แก้ไขคำผิดของเอกสารด้วยครับ ยังมีบางคำที่พิมพ์ตกไปครับ

หัวหน้าสำนักงานปลัดฯ

ในส่วนของรายละเอียดการแก้ไขคำผิดให้ทุกท่านใช้ดินสอวงกลมไว้ได้เลย จะดำเนินการ
แก้ไขให้คะ

นายบุญมา

คณะกรรมการท่านใดมีข้อเสนอเพิ่มเติมไหมครับ ถ้าไม่มีผมขอมติที่ประชุมให้ความเห็น
ชอบร่างแผนพัฒนาท้องถิ่น (พ.ศ.๒๕๖๖ - ๒๕๗๐) ขอมติครับ

ประธานฯ

ที่ประชุม

เห็นชอบ ๑๑ เสียง ไม่เห็นชอบ - เสียง ไม่ออกเสียง ๑ เสียง

ระเบียบวาระที่ ๔

เรื่อง อื่นๆ

นายบุญมา

ในระเบียบวาระที่ ๔ เรื่อง อื่น ๆ มีท่านมีข้อเสนอหรือเรื่องที่จะแจ้งที่ประชุมหรือไม่ครับ

ประธานฯ

ที่ประชุม

-ไม่มี-

นายบุญมา

หากไม่มีท่านใดเสนออีก กระผมก็ขอขอบคุณทุกท่านที่ได้เห็นความสำคัญของการจัดทำ
แผนพัฒนาท้องถิ่นสี่ปี (พ.ศ.๒๕๖๖ - ๒๕๗๐) ขององค์การบริหารส่วนตำบลท่ามะไฟ
หวานครับ และขอปิดการประชุมคณะกรรมการพัฒนาท้องถิ่นตำบลท่ามะไฟหวานครับ

ประธานฯ

ปิดประชุม ๑๒.๐๐ น.

(ลงชื่อ)



ผู้บันทึกรายงานการประชุม

(นายจักริน ยิ่งสำราญ)

นักวิเคราะห์นโยบายและแผนปฏิบัติการ

(ลงชื่อ)



ผู้ตรวจรายงานประชุม

(นางสาวณัฐพิชา แสงแพง)

นักจัดการงานทั่วไปชำนาญการ รักษาราชการแทน
หัวหน้าสำนักปลัด

(ลงชื่อ)



ผู้รับรองรายงานประชุม

(นางสาวนุชนารถ นาคคำ)

ปลัดองค์การบริหารส่วนตำบลท่ามะไฟหวาน

(ลงชื่อ)



ผู้รับรองรายงานประชุม

(นายบุญมา คงโพธิ์น้อย)

นายกองค์การบริหารส่วนตำบลท่ามะไฟหวาน



บันทึกข้อความ

ส่วนราชการ.....องค์การบริหารส่วนตำบลท่ามะไฟหวาน อำเภอแก้งคร้อ จังหวัดชัยภูมิ.....

ที่ ชย ๗๒๔๐๑/๑๐๖

วันที่ ๒๒ กุมภาพันธ์ ๒๕๖๕

เรื่อง ส่งร่างแผนพัฒนาท้องถิ่นพ.ศ. ๒๕๖๖-๒๕๗๐ ให้สภาองค์การบริหารส่วนตำบลท่ามะไฟหวานพิจารณา
เรียน หัวหน้าสำนักปลัด / ปลัดองค์การบริหารส่วนตำบล/นายกองค์การบริหารส่วนตำบล

เรื่องเดิม

ตามที่กระทรวงมหาดไทยได้ชักชวนแนวทางการจัดทำแผนพัฒนาขององค์กรปกครองส่วนท้องถิ่น (พ.ศ. ๒๕๖๖ - ๒๕๗๐) เพื่อให้การจัดทำแผนพัฒนาขององค์กรปกครองส่วนท้องถิ่น สามารถบูรณาการแผนงาน/โครงการ/กิจกรรม และงบประมาณในพื้นที่ได้อย่างมีประสิทธิภาพ เกิดประโยชน์สูงสุดให้แก่ประชาชน จึงอาศัยอำนาจตามข้อ ๕ แห่งระเบียบกระทรวงมหาดไทยว่าด้วยการจัดทำแผนพัฒนาขององค์กรปกครองส่วนท้องถิ่น พ.ศ. ๒๕๔๘ และที่แก้ไขเพิ่มเติม ตามหนังสือกระทรวงมหาดไทย ด่วนที่สุด ที่ มท ๐๘๑๐.๓/ว ๗๔๖๗ ลงวันที่ ๑๔ ธันวาคม ๒๕๖๓

ข้อเท็จจริง

๑. คณะกรรมการพัฒนาท้องถิ่นได้ประชาคมท้องถิ่นเพื่อแจ้งแนวทางการพัฒนาท้องถิ่น รับทราบปัญหาความต้องการ ประเด็นการพัฒนา และประเด็นที่เกี่ยวข้อง เพื่อนำมาทบทวนแผนพัฒนาท้องถิ่น ตามระเบียบกระทรวงมหาดไทยว่าด้วยการจัดทำแผนพัฒนาขององค์กรปกครองส่วนท้องถิ่น พ.ศ. ๒๕๔๘

๒. คณะกรรมการสนับสนุนการจัดทำแผนพัฒนาท้องถิ่นได้ประชุมเพื่อจัดทำร่างแผนพัฒนาท้องถิ่น พ.ศ. ๒๕๖๖ - ๒๕๗๐ เมื่อวันที่ ๓๑ มกราคม ๒๕๖๕

๓. คณะกรรมการพัฒนาท้องถิ่นได้ประชุมเพื่อพิจารณาร่างแผนพัฒนาท้องถิ่น พ.ศ. ๒๕๖๖ - ๒๕๗๐ เมื่อวันที่ ๑๘ กุมภาพันธ์ ๒๕๖๕

กฎหมาย/ระเบียบ

๑. ระเบียบกระทรวงมหาดไทยว่าด้วยการจัดทำแผนพัฒนาขององค์กรปกครองส่วนท้องถิ่น พ.ศ. ๒๕๔๘ แก้ไขเพิ่มเติม (ฉบับที่ ๒) พ.ศ. ๒๕๕๙ และ (ฉบับที่ ๓) พ.ศ. ๒๕๖๑ ข้อ ๑๗ การจัดทำแผนพัฒนาท้องถิ่นให้ดำเนินการตามขั้นตอน ดังนี้

(๑) คณะกรรมการพัฒนาท้องถิ่นจัดประชุมประชาคมท้องถิ่น ส่วนราชการ และรัฐวิสาหกิจที่เกี่ยวข้อง เพื่อแจ้งแนวทางการพัฒนาท้องถิ่น รับทราบปัญหา ความต้องการ ประเด็นการพัฒนา และประเด็นที่เกี่ยวข้องตลอดจนความช่วยเหลือทางวิชาการ และแนวทางปฏิบัติที่เหมาะสมกับสภาพพื้นที่ เพื่อนำมากำหนดแนวทางการจัดทำแผนพัฒนาท้องถิ่น โดยให้นำข้อมูลพื้นฐานในการพัฒนาจากหน่วยงานต่างๆ และข้อมูลในแผนพัฒนาหมู่บ้านหรือแผนชุมชน มาพิจารณาประกอบการจัดทำแผนพัฒนาท้องถิ่น

(๒) คณะกรรมการสนับสนุนการจัดทำแผนพัฒนาท้องถิ่น รวบรวมแนวทางและนำข้อมูลมาวิเคราะห์เพื่อจัดทำร่างแผนพัฒนาท้องถิ่น แล้วเสนอคณะกรรมการพัฒนาท้องถิ่น

(๓) คณะกรรมการพัฒนาท้องถิ่นพิจารณาร่างแผนพัฒนาท้องถิ่นเพื่อเสนอผู้บริหารท้องถิ่น

(๔) ผู้บริหารท้องถิ่นพิจารณาอนุมัติร่างแผนพัฒนาท้องถิ่นและประกาศใช้แผนพัฒนาท้องถิ่น

เพื่อให้เป็นไปตามกฎหมายว่าด้วยสภาตำบลและองค์การบริหารส่วนตำบล สำหรับองค์การบริหารส่วนตำบลให้ผู้บริหารท้องถิ่นเสนอร่างแผนพัฒนาท้องถิ่นต่อสภาองค์การบริหารส่วนตำบลเพื่อให้ความเห็นชอบก่อนแล้วผู้บริหารท้องถิ่นจึงพิจารณาอนุมัติและประกาศใช้ แผนพัฒนาท้องถิ่นต่อไป

๒.ระเบียบกระทรวงมหาดไทยว่าด้วยข้อบังคับการประชุมสภาท้องถิ่น พ.ศ. ๒๕๔๗ แก้ไขเพิ่มเติมถึง (ฉบับที่ ๒) พ.ศ. ๒๕๕๔ ข้อ ๓๘ วรรคสี่ “ ญัตติที่ผู้บริหารท้องถิ่นเป็นผู้เสนอไม่ต้องมีการรับรองตามวรรคหนึ่ง”

ข้อเสนอแนะ

เพื่อให้การจัดทำแผนพัฒนาท้องถิ่น พ.ศ.๒๕๖๖ - ๒๕๗๐ เป็นไปตามระเบียบกระทรวงมหาดไทยว่าด้วยด้วยการจัดทำแผนพัฒนาขององค์กรปกครองส่วนท้องถิ่น พ.ศ. ๒๕๔๘ แก้ไขเพิ่มเติม (ฉบับที่ ๒) พ.ศ. ๒๕๕๙ และ (ฉบับที่ ๓) พ.ศ. ๒๕๖๑ ข้อ ๑๗ วรรคห้า เพื่อให้เป็นไปตามกฎหมายว่าด้วยสภาตำบลและองค์การบริหารส่วนตำบล สำหรับองค์การบริหารส่วนตำบลให้ผู้บริหารท้องถิ่นเสนอร่างแผนพัฒนาท้องถิ่นต่อสภาองค์การบริหารส่วนตำบลเพื่อให้ความเห็นชอบก่อนแล้วผู้บริหารท้องถิ่นจึงพิจารณาอนุมัติและประกาศใช้ แผนพัฒนาท้องถิ่นต่อไป ทั้งนี้การเสนอญัตติในครั้งนี้ไม่ต้องมีสมาชิกสภาท้องถิ่นรับรอง ตามระเบียบฯ เนื่องจากได้รับการยกเว้นตามระเบียบกระทรวงมหาดไทยว่าด้วยข้อบังคับการประชุมสภาท้องถิ่น พ.ศ. ๒๕๔๗ แก้ไขเพิ่มเติมถึง (ฉบับที่ ๒) พ.ศ. ๒๕๕๔ ข้อ ๓๘ วรรคสี่ “ ญัตติที่ผู้บริหารท้องถิ่นเป็นผู้เสนอไม่ต้องมีการรับรองตามวรรคหนึ่ง”

จึงเรียนมาเพื่อโปรดพิจารณา หากเห็นชอบโปรดลงนามในแบบเสนอญัตติและหนังสือนำส่งญัตติต่อประธานสภาองค์การบริหารส่วนตำบลที่แนบมาพร้อมนี้ หรือเห็นควรประการใดโปรดสั่งการ

(ลงชื่อ)

(นายจักริน ยิ่งสำราญ)

นักวิเคราะห์นโยบายและแผน ปฏิบัติการ

(ลงชื่อ)

(นางสาวณัฐพิชา แสงแพง)

นักจัดการงานทั่วไปชำนาญการ รักษาราชการแทน

หัวหน้าสำนักปลัด

ความเห็น ปลัด อบต.

- เห็นด้วยดีทุกประการที่นายระวีพงษ์ เกษมทรัพย์

(ลงชื่อ)

(นางสาวนันทวรรณ ดอกไม้งาม)

รองปลัดองค์การบริหารส่วนตำบล รักษาราชการแทน

ปลัดองค์การบริหารส่วนตำบลท่ามะไฟหวาน

ความเห็น นายก อบต.

ขอ -

(ลงชื่อ)

(นายบุญมา คงโพธิ์น้อย)

นายกองค์การบริหารส่วนตำบลท่ามะไฟหวาน

แบบขอเสนอญัตติ

ที่ องค์การบริหารส่วนตำบลท่ามะไฟหวาน
วันที่ ๒๒ เดือน กุมภาพันธ์ พ.ศ. ๒๕๖๕

เรื่อง ขอเสนอญัตติ

เรียน ประธานสภาองค์การบริหารส่วนตำบลท่ามะไฟหวาน

ข้าพเจ้าขอเสนอญัตติต่อสภาองค์การบริหารส่วนตำบลท่ามะไฟหวาน เพื่อพิจารณาร่าง
แผนพัฒนาท้องถิ่น พ.ศ. ๒๕๖๖ - ๒๕๗๐ ให้สภาองค์การบริหารส่วนตำบลท่ามะไฟหวาน พิจารณาตาม
มาตรา ๔๖ แห่งพระราชบัญญัติสภาตำบลและองค์การบริหารส่วนตำบล พ.ศ. ๒๕๓๗ ด้วย

ขอได้โปรดนำเสนอต่อที่ประชุมสภาองค์การบริหารส่วนตำบลตัวอย่าง เพื่อพิจารณาต่อไป

ขอแสดงความนับถือ

ลงชื่อ



ผู้เสนอ

(นายบุญมา คงโพธิ์น้อย)

นายกองค์การบริหารส่วนตำบลท่ามะไฟหวาน

ลงชื่อ



ผู้รับรอง

(นายสุทิน ขอนเต็ง)

สมาชิกองค์การบริหารส่วนตำบลท่ามะไฟหวาน

ลงชื่อ



ผู้รับรอง

(นายสมร คีตฤกษ์)

สมาชิกองค์การบริหารส่วนตำบลท่ามะไฟหวาน



ที่ ขย ๗๒๔๐๑/๕

ที่ทำการองค์การบริหารส่วนตำบลท่ามะไฟหวาน
อำเภอแก่งศรีภูมิ จังหวัดชัยภูมิ ๓๖๑๕๐

๒๒ กุมภาพันธ์ ๒๕๖๕

เรื่อง ขอเสนอญัตติ

เรียน ประธานสภาองค์การบริหารส่วนตำบลท่ามะไฟหวาน

อ้างถึง ระเบียบกระทรวงมหาดไทยว่าด้วยการจัดทำแผนพัฒนาขององค์กรปกครองส่วนท้องถิ่น
พ.ศ. ๒๕๔๘ แก้ไขเพิ่มเติม (ฉบับที่ ๒) พ.ศ. ๒๕๕๙ (ฉบับที่ ๓) พ.ศ. ๒๕๖๑

ด้วยองค์การบริหารส่วนตำบลท่ามะไฟหวาน ได้จัดทำแผนพัฒนาท้องถิ่น พ.ศ. ๒๕๖๖ - ๒๕๗๐
ซึ่งได้การพิจารณาจากผู้บริหารท้องถิ่นแล้ว นั้น

เพื่อให้การจัดทำแผนพัฒนาท้องถิ่น พ.ศ. ๒๕๖๖-๒๕๗๐ เป็นไปตามระเบียบ
กระทรวงมหาดไทยว่าด้วยการจัดทำแผนพัฒนาขององค์กรปกครองส่วนท้องถิ่น พ.ศ. ๒๕๔๘ แก้ไขเพิ่มเติม
(ฉบับที่ ๒) พ.ศ. ๒๕๕๙ (ฉบับที่ ๓) พ.ศ. ๒๕๖๑ ข้อ ๑๗ กำหนดให้ ให้ส่งร่างแผนพัฒนาท้องถิ่นให้สภา
องค์การบริหารส่วนตำบลพิจารณาตามมาตรา ๔๖ แห่งพระราชบัญญัติสภาตำบลและองค์การบริหารส่วนตำบล
พ.ศ. ๒๕๓๗ ด้วย

จึงเรียนมาเพื่อโปรดพิจารณาดำเนินการในส่วนที่เกี่ยวข้องต่อไป

ขอแสดงความนับถือ

(นายบุญมา คงโพธิ์น้อย)

นายกองค์การบริหารส่วนตำบลท่ามะไฟหวาน

สำนักงานปลัด

โทร.๐๔๔ - ๐๕๖๙๙๑

โทรสาร.๐๔๔ - ๐๕๖๙๙๑

www.tamafaiwan.co.th

“ยึดมั่นธรรมาภิบาล บริการเพื่อประชาชน”